كتاب
الفرق بين الفرق
وبيان الفرقة الناجية منهم

ألفه

الامام الاستاذ أبو منصور عبد القاهر بن طاهر بن محمد البغدادي
رضى الله عنه المتوفى فى اسفراءين سنة ٤٢٩ هجرية
الموافقة سنة ١٠٣٧ ميلادية

وقف على طبعه وضبطه وتعليق حواشيه

﴿ محمد بدر ﴾

احد اعضاء الجمعية الملوكية بايدنبرج
ومحرر بدائرة المعارف الاسلامية بليدن (هولنده)
الحائز شهادات الشرف من الدرجة الأولى في تاريخ الفلسفة
القديمة والمتوسطة والحديثة والفلسفة الاسلامية
والمنطق وعلم النفس من جامعة بن بالمانيا

« حقوق الطبع والترجمة محفوظة للناشر »

مطبعة المعارف بشارع الفجالة بمصر

﴿ مؤلفات ناشر هذا الكتاب ﴾

مؤلفات العرب	(تحت الطبع)	بالعربية
حقيقة الاسلام	" "	بالانكليزية
اجرومية في اللغة العبرية	بالعربية	لتدرس في جامعات اوروبا
اجرومية في اللغة العبرية	بالانكليزية	لتدرس في جامعات اوروبا
فى المنطق وفيما بعد الطبيعة	(تحت الطبع)	بالانكليزية

فهرست الكتب العربية والفارسية والاردية الموجودة فى كتبخانة جامعة ادنبرج (باللغة العربية والانكليزية) طبع على نفقة جامعة ادنبرج سنة ١٩٠٨

فهرست

بیان اسماء الرجال الوارد ذکرهم فی هذا الکتاب

هذا بيان أسماء الرجال الوارد ذكرهم فى كتاب

﴿ الفرق بين الفرق ﴾

لأبى منصور عبد القاهر بن طاهر بن محمد البغدادى

المتوفى سنة ٤٢٩ هجرية الموافقة سنة ١٠٣٧ ميلادية

مرتبة على ترتيب احرف الهجاء

حرف الألف

ابراهيم الأباضى ٨٧،٨٨
ابراهيم ابن أبى يحيى ٢١٦
ابراهيم بن عبد الله بن الحسن بن الحسين بن على ٤٣،٢٣١
ابراهيم بن ملك الاشتر ٣٢،٣٣، ٣٥،٣٦
ابراهيم بن مهاجر ٢٠٤،٢١٢،٢١٣
ابراهيم بن النبى صلى الله عليه وسلم ١٣١،٢٠٩
أبىّ بن كعب ٢٠،٢٦٥
أحمد بن أيوب بن بانوش ٢٥٥، ٢٥٨
أحمد بن حايط ١١٤،٢١٦،٢٥٥، ٢٥٦،٢٥٨،٢٦٠،٢٦١،٣٢٣، ٣٤٩
أحمد بن الحسن بن عبد الله الجبار ٤
أحمد بن حنبل ١٣٣،٣٠١
أحمد بن شميط ٣٦
أحمد بن فهر ١٥٩
أحمد بن نصر المروزى ١٥٩
الأحنف بن قيس ٣٦
الأخفش ٣٠٢
الأخنس ٨١
ادريس بن عبد الله ٤٣
ارسطاطاليس ٢٩٥،٣١٦
إسحاق بن ابراهيم أخو بابك الخرّمى ٢٥١،٢٦٨
اسحاق بن سويد العدرى ٩٩،٢٢٤
اسفار بن شرويه ٢٦٧
أسماء بن خارجة ٣٤،٣٥
اسماعيل بن ابراهيم الشيرازي ٢٠٠

إسماعيل بن جعفر ٤٦
اسماعيل بن عباد ٢٨٤
اسماعيل بن عباس ٤
الأسواري ١١٤
الأسود بن زيد العنسي ١٤
الأسود المتنبى ٣٣٣
أشرس بن عوف ٦١
الأشهب بن بشرالعرنى ٦١
أشهب ٣٥١
الأصغر العقيلي ٢٧٥
الأصمعي ٢٩٥،٣٠٢
الأصمّ من المعتزلة ٩٥،٩٦،١٥٠
أعشى همدان ٣٧
الأفشين صاحب جيش المعتصم ٢٦٨،٢٦٩
افلاطون ٢٥٤،٢٧٩
اقلوطرخس ٢٥٣
أميرك الطوسى ٢٧٧
أنس بن مالك ١٥٥
الاوزاعىّ ٢٠٥،٣٠١،٣٤٧
أويس القرنى ٣٥٣
أيّوب الازرق ٦٦

حرف الباء

بابك الخرمى ٢٥١،٢٥٢،٢٦٨، ٢٦٩
البرقعىّ ٣٥٤
البزدهى ٢٧٧
بشر المريسى ١٩٢
بشر بن مروان أخو عبد الملك بن مروان ٨٩
بشر بن المعتمر ١١٢،١٤١،١٤٢، ١٤٣،١٤٤،١٤٥،١٥٢،١٨٧، ٣٢٨
بشار بن برد ٣٩،١٤١،٤٢٤
بكر بن أخت عبد الواحد ١٦،٢٠٠، ٢٣٣،٣٥١
بكفورزن صاحب جيش السامانية ٢٧٧
بلعم بن باعورا ٣٣٤
بهافريد صاحب مذهب البهافريدية ٣٤٧
بيان بن سمعان ٢٨،٢١٤،٢٢٧، ٢٢٨،٢٣٤،٢٤٢،٢٥٥

حرف الثاء

ثعلبة بن مشكان ٨١،٨٠
ثمامة بن أشرس النميري ٩٥، ١٥٧، ١٥٨، ١٥٩، ١٦٠، ٣١٥، ٣١٩، ٣٢٨، ٣٣٤
الثورى ١٢٠، ٣٠١، ٣٤٧

حرف الجيم

جابر ٥
جابر بن عبد الله الانصارى ٤٥، ٣٥٤
جابر بن عبد الله ١٥
جابر بن يزيد الجعفى ٤٤، ٢٣٢
الجاحظ ٤٩، ١٠١، ١١٤، ١٢٦، ١٣٣، ١٥٨، ١٦٠، ١٦١، ١٦٢، ١٦٣، ٣٠٧، ٣١٥
الجبائى ٩٥، ١٠٢، ١١١، ١١٥، ١٤٤، ١٦٣، ١٦٤، ١٦٥، ١٦٧، ١٦٨، ١٦٩، ١٧٩، ١٨٨، ٢١٨، ٣١٩، ٣٢٤، ٣٢٦
جبراءيل ٩
جاماسب ٢٧١
جحظة ١٦٢
الجعد بن درهم ١٤، ٢٦٢
جعفر بن حرب ١٠٢، ١١٥، ١٥٣، ١٥٤، ١٥٥، ١٨٨
جعفر بن جعفر بن حرب ١٥٣
جعفر بن محمد الصادق ٤٧، ٢٣٩، ٢٤٠، ٢٤٢، ٢٥٦، ٢٦٦، ٣٥٤
جعفر بن عمر ٣٢
جعفر بن مبشر ١٥٣، ١٥٤
جعفر المقتدر بالله ٢٤٨، ٢٧١
جعفر ٢٣٦
جميع بن جشم الكندى ٦٠
الجنيد ٢٤٧
جهم بن صفوان ١٦، ١٩، ١٠٣، ١٠٥، ١٩٠، ١٩٩، ٢٠٠
جهيزة زوجة شبيب ٩٠، ٩١
جيوية بن معبد ٧٧

حرف الحاء

حارث بن مزيد الاباضى ٨٤
حارثة بن بدر الفدانى ٦٤
حامد بن العباس ٢٤٨
حبيب بن عاصم الاودى ٦٠
الحجاج بن يوسف الثقفى ٦٥، ٦٦،

٩٢،٩١،٨٩
الحرث بن مسكين ٣٥١
حرقوص بن زهير البجلي ٦٠،٥٧
٣٤٠،٧١
الحسن البصري ٩٨،٩٧،٥٦،١٥
الحسن بن الحسن ٣٥٤
الحسن بن علىّ ١٠٠،٤٥،٢٣،٢٢
٣٥٤،٢٤٢،٢٣٩،٢٢٩
الحسن بن صالح بن حيّ ٢٤
الحسن بن زكريا بن مهرويه ٢٧٤
الحسين بن علىّ ٢٦،٢٥،٢٣،٢٢
٢٧، ٣١، ٣٢، ٣٧، ٤٥، ١٠٠،
٢٦، ٢٢٩، ٢٣٣، ٢٣٩، ٢٤٢،
٣٥٤
الحسين بن محمد النجار ١٩٥، ١٩٦،
١٩٧، ٢٠١
الحسين بن منصور المعروف بالحلاج
٢٤١، ٢٤٦، ٢٤٨، ٢٤٩
الحسين بن القسم من اتباع ابى
العزاقر ٢٤٩، ٢٥٠
الحسين بن على المروردى ٢٦٧
الحسين بن الفضل ٢٣٣
الحصين بن نمير السكونى ٣١، ٣٣
حفص بن أبي المقدام ٨٣
حفص القرد ٢٠٢
الحكم بن العاص ١٣٣
حمدان قرمط ٢٦٦، ٢٦٧، ٢٧٨
حمزة بن اكرك الخارجي ٧٥، ٧٦،
٧٨، ٧٩، ٨٠
حماد عجرد ٤٢
الحامى غلام بن طيون ٢٧٤
حميد بن ثور ٢٩٧
حوثرة بن وداع الاسدى ٦٢
حوشب ١٠١

حرف الخاء

خالد بن عبدالله القسرى ٤، ٢٢٨،
٢٣١، ٢٦٢
خالد بن الوليد ٣٥٠
الخالدى من المعتزلة ١٩، ٩٦
خلف صاحب مذهب الخلفية ٧٥
الخليل صاحب كتاب العين ٣٠٢
خولة ام محمد بن الحنفية ٣٥٠

حرف الدال

الدجال ٢٦٦، ٣٢٣
داوود الحوارى ٢١٦، ٣٢٠

دويبة بن وبرة البجلى ٦٠
ديصان المتنبي ٣٣٣

حرف الذال

ذو النونين ٢٩

حرف الراء

راشد الطويل ٦٦، ٦٩
الراضى بن المقتدر ٢٤٩
رافع بن ليث بن نصر بن سيان ٧٩
الرئيس أخو ابن قتيبة ٢٣١
رشيد صاحب مذهب الرشيدية ٨٢
رقانة بن وائل الارجي ٦٠
روح بن زنباع ٩٠
الروندى ١٤٥

حرف الزاي

الزبير بن العوام ٧٣، ٧٤، ٩٩، ١٠٠، ١٠١، ٢٠١، ٢٦٤، ٣٠٥، ٣٠٦، ٣٠٧، ٣٤٢، ٣٤٤
زحاف بن رحر الطائي ٦٢، ٧١
زرادشت ١٨٥، ٢٧١، ٢٧٣، ٢٧٩، ٣٣٢، ٣٣٣
زرارة بن أعين ٢١٧، ٢١٨، ٣٢٣
زرعة بن مسلم العامرى ٧١
الزعفرانى صاحب مذهب الزعفرانية بالرّى ١٦، ١٩٧
زرقان ١٥٠، ١٥١، ١٩٤
زياد ابن أبيه ٦٢
زياد بن الأصفر ٧٠
زياد بن عبد الرحمن ٨١، ٨٢
زيد بن على بن الحسين بن على أبى طالب ١٦، ٢٥، ٢٦
الزمديق ٢٥٠

حرف السين

سبك صاحب المعتضد ٢٧٤
سجاح المتنبية ١٤، ٣٣٣، ٣٣٥
سراقة بن مرادس البارقىّ ٣٥
سعد بن عبادة الخزرجى ١٣
سعد بن قفل ٦١
سعد بن مجالد السيبعى ٦٠
سعد بن معاذ ٥٩
سعد بن أبى وقاص ١٣، ٣٤٤
سعيد بن الحسين بن أحمد بن عبد الله بن ميمون بن ديصان القداح ٢٦٧

سعيد بن زيد بن عمرو بن نفيل ٣٤٤
سعيد بن العاص ١٣٤
سعيد بن عمرو الحرش ٢٤٤
سعيد بن المسيب ١٣٢
سفين بن الابرد الكلبى ٦٦، ٩١
سقراط ٢٥٤
سلم بن أجون المازنى ٢٠٠
سليمان بن الحسن بن سعيد الجنابي ٢٧٨، ٢٨٠، ٢٨١
سليمان بن الحسين القرمطى ٢٧٠، ٢٧٢، ٢٧٤، ٢٧٥
سليمان بن جرير الزيدى ٢٣، ٢٤، ٢٣٢
سماك بن حرب ٢٤
سنان الجعفى ٢٦
سيبويه ٣٠٢
السيد الحميرى ٣٠
سهيل بن عمرو ٥٩

حرف الشين

شاركان ٩
الشافعى ٢٠، ١٢٩، ١٣٢، ١٣٣، ١٥٤، ١٥٦، ٢٥٠، ٣٠١، ٣٤٦، ٣٤٧، ٣٤٨، ٣٤٩، ٣٥٠، ٣٥١، ٣٥٢
شبت بن ربعى ٥٧
شبيب بن يزيد الشيبانى (المكنى بأبى الصحارى) ٨٩، ٩٠، ٩١، ٣٤٠
شريح بن الحرث ٢٠٠
الشريعى ٢٣٩
شروين ٢٥٢
الشعبى ١٥٤، ٢٢٥
الشعرانى ٢٦٧
شعيب ٧٤، ٧٥
شيبان بن سلمة الخارجى ٨١
شيطان الطاق ١٧، ٥٢

حرف الصاد

صالح قبة المرجىء ١٨، ٩٣، ١٩٣
صالح بن مشرح الخارجى ٨٩
الصالحى من المعتزلة ٩٥، ٩٦، ١٦٤، ١٩٤، ٣٢٥
صفوان الانصارى ٣٩
صلت بن عثمان ٧٦
صلت بن أبى الصلت ٧٦

حرف الضاد

ضرار بن عمرو ١٣، ١٦، ٢٠١، ٣٢٤

حرف الطاء

طارف بن عبدالله بن دجاجة ٣٧
طاهر بن الحسين ٧٩
طريف بن عبدالله بن دجاجة ٣٧
طلحة ٧٤، ٩٩، ١٠٠، ١٠١، ٢٠١، ٢٦٤، ٣٠٥، ٣٠٦، ٣٠٧، ٣٤٢، ٣٤٤
طلحة بن فهد الشاعر ٧٧
طليحة المتنبي ١٣، ٧٣، ٢٢١

حرف العين

عائشة أم المؤمنين ٩٢، ٩٩، ١٠٠، ١٠١، ٢٦٤، ٣٠٥، ٣٠٦، ٣٠٧، ٣٤٢
عامر بن شراحيل ٢٢٤
عامر بن واثلة الكناني ٣٨
عباد بن أخضر التميمي ٧١
عباد بن الحصين الحبطي ٦٢
عباد بن سليمان العمري ١٤٧، ١٤٨، ٢٦١
العباس بن علي ٣٤١، ٣٥٤
عبد الله بن أباض ٨٢، ٨٤
عبد الله بن أبيّ ١٥
عبد الله بن جعفر ٥٢
عبد الله بن جوش الطائي ٦٢
عبد الله بن الحارث الخزاعي ٦٤
عبد الله بن حباب بن الأرث ٥٧، ٥٨
عبد الله بن الحسن بن الحسين ٤٣، ٣٥٤
عبد الله بن حماد الجهيري ٦٠
عبد الله بن خازم السلمي ٢٨٦
عبد الله بن الزبير ٣١، ٣٢، ٣٨، ٦٤، ٦٥، ٩٢
عبد الله بن سبأ ٢٢٣، ٢٢٤، ٢٢٥
عبد الله بن السوداء ٢٢٥
عبد الله بن طاهر ٢٦٨
عبد الله بن على السفاح ٢٤٢
عبد الله بن عمر ١٥
عبد الله بن عمرو بن حرب ٢٨، ٢٣٣، ٢٣٤
عبد الله بن عمرو بن العاص ٤، ٥
عبد الله بن كوا ٥٧

عبد الله بن مسلم بن قتيبة ١٣٦، ١٥٨

عبد الله بن مطيع العدوى ٣٢

عبد الله بن معاوية بن عبد الله بن جعفر ٢١٥، ٢٣٥، ٢٣٦، ٢٤٢، ٢٥٥

عبد الله بن ميمون بن ديصان ١٦، ٢٧٧

عبد الله بن ناجية ٤

عبد الله بن الوضين ٦٣

عبد الله بن وهب الراسبي ٥٧، ٦٠، ٧١، ٣٤٠

عبد الله بن يزيد الانصارى ٣١، ٣٢

عبيد الله بن الحر ٣٢، ٣٦

عبيد الله بن زياد ٢٦، ٣١، ٣٣، ٦٢، ٧١

عبيد الله بن الحسن القيروانى ٢٧٣، ٢٧٨، ٢٨٠، ٢٨١

عبيد الله بن الحسن بن محمد بن اسماعيل بن جعفر الصادق ٢٦٧

عبيد الله بن مأمون التميمى ٦٥

عبيد الله بن معمر التيمى ٣٦

عبد ربه الصغير ٦٣، ٦٦

عبد ربه الكبير ٦٣، ٦٥، ٦٦

عبد الرحمن بن زياد بن الفم ٤

عبد الرحمن أخو عائشة أم المؤمنين ٩٢

عبد الرحمن بن عوف ٣٤٤

عبد الرحمن بن محمد بن الأشعث ٩٠

عبد الرحمن بن ملجم ٤٥، ٧٢، ٨٤، ٢٢٦

عبد الرحمن النيسابورى ٧٩

عبد القاهر بن طاهر بن محمد البغدادى ٥، ٢٤، ٢٥، ٢٦، ٢٩، ٤٢، ٥٣، ٥٤، ٧٢، ٨٥، ٩٢، ١١٠، ١٥٥، ٢٠٧، ٢١٣، ٢٢٥، ٢٣٣، ٢٣٧، ٢٤٥، ٢٦١، ٢٧٨، ٢٨٥، ٢٨٧، ٢٩٣

عبد القيس ١٠٢

عبد الكريم بن عجرد ٧٢، ٧٤، ٨٠

عبد الكريم بن أبى العوجاء ٢٥٥، ٣٤٩

عبد الملك بن مروان ٣٣، ٣٨، ٦٥، ٦٧، ٧٠، ٨٩، ٩٠

عبد الواحد بن زياد ١٦
عبيد بن أبي المخارق المتنبي ٩٠
عبيدة بن هلال اليشكرى ٦٦
عتبة بن عبيد الخولانى ٦٠
عتاب بن ورقاء التميمى ٩٠
عثمان بن عبيد الله بن معمر التميمى ٦٤
عثمان بن عفان ١٤،٢٣،٥٥،٥٦، ٦١،٦٧،٧٣،٧٤،٨٣،١٣٣، ١٤٩،٢٣٧،٢٦٤،٢٨٤،٣٠١، ٣٠٥،٣٠٧،٣٠٨،٣٤٢
عثمان بن مأمون ٦٥
عدى بن حاتم الطائى ٥٨
عروة بن حدير أخو مرداس الخارجي ٥٦،٧١،٧٢
عطية الحنفى ٦٦،٦٧،٧٢
عكاشة بن محصن ٣٤٥،٣٥٣
عقبة بن عامر الجهني ١٥
عقيل بن أبي طالب ٢٦٦
على الأسوارى ١٨٦،١٨٥
على بن أبي طالب ٦،١١،١٤،١٥، ٢٠،٢٣،٢٥،٢٦،٢٧،٢٨،٢٩، ٣٩،٤١،٤٥،٤٧،٥٥،٥٦،٥٧، ٥٨،٦٠،٦١،٦٢،٧٢،٧٣،٧٤، ٨٣،٩٢،٩٩،١٠٠،١٠١،١٣٤، ١٥٠،٢٠١،٢١١،٢١٤،٢٢٣، ٢٢٤،٢٢٥،٢٢٦،٢٢٩،٢٣٠، ٢٣٣،٢٣٧،٢٣٨،٢٣٩،٢٤١، ٢٤٢،٢٥٤،٢٦٤،٣٠١،٣٠٥، ٣٠٦،٣٠٧،٣٠٨،٣٢١،٣٤٠، ٣٤١،٣٤٢،٣٥٠،٣٥٣،٣٥٤،
على بن الحسين زين العابدين ٢٨، ٤٥،٣٥٤
على بن عيسى بن هاديان ٧٨
على بن موسى الرضا ٤٧،٣٥٤
على بن ميثم ٥٢
عمرو بن حرمون قاتل الزبير بن العوام ١٠١،٣٤٢
عمرو بن صاعد ٧٧
عمرو بن العاص ١٤،٥٩،٩٢،١٢٥
عمرو بن عبيد بن باب ١٥،٩٨، ٩٩،١٠٠،١٠١،٢٢٤،٣٠٦
عمرو بن عثمان المكى ٢٤٧
عمرو بن يزيد الأزدى ٧٨
عمر بن الخطاب ١٣،١٤،٢٣،٢٤، ٢٥،٢٩،٨٣،١٣٣،٢٣٠،٢٣١،

٢٣٧،٢٨٤،٢٨٥،٣٠١،٣٠٤،
٣٠٨،٣٤٢
عمر بن سعد ٣٢
عمر بن عليّ ٣٥٤
عمران بن حطان السرويسى ٧١،
٧٢
عمار بن ياسر ١٠٠،٣٠٦
عمير بن بيان العجلى ٢٣٦
عيسي بن موسى صاحب جيش
المنصور ٤٣،٤٤،٢٣١

حرف الغين

غزالة أم شبيب ٨٩،٩٠،٩١،٩٢
الغزال ٢٢٤
غسان المرجئ ١٩١
غيلان الدمشقى المرجىء ١٤،٩٦،
١٩٠،١٩٣،١٩٤

حرف الفاء

فاطمة بنت النبي (ص) ١٣٣،٢٣٩،
٢٤٢
الفراء اللغوى ٣٠٢
الفشين الحاجب ٢٥١
فضل الحدثى ١١٤،٢٦١
الفياض بن خليل الأزدى ٦٠
فيثاغورس ٣٤٦

حرف القاف

قابوس بن وشمكين ٢٧٦
قاسم الدمشقى من المعتزلة ١٨٥
قاوذروس ٣٤٦
قتادة ٥
قريب بن مرة ٦٢،٧١
قزمان ٣٤٤،٣٥٣
قطرىّ بن الفجاءة ٦٥،٦٦
قروة بن نوفل الاشجعى ٦٢

حرف الكاف

كثير الشاعر ٢٨،٢٩
كثير المنوا الملقب بالأبتر صاحب
مذهب البترية ٢٤
الكعبي ٥٥،٥٦،٩٤،٩٥،٩٦،١٣٨،
١٤١،١٦٠،١٦١،١٦٣،١٦٤،
١٦٥،١٦٦،١٦٧،٢٢٠،٢٣١
كيسوم بن سلمة الجهني ٦٠

حرف الميم

المأمون ١٦،٧٧،٧٩،١٥٧،١٥٨،
٢٦٨

مأمون أخو حمدان قرمط ٢٦٧
مالك الإمام ٢٠، ١٢٩، ١٥٦، ٣٤٦، ٣٤٧، ٣٤٨، ٣٥١
المازنى ٣٠٢
مازيان صاحب المذهب ٢٥٢، ٢٦٨
مانى ٣٣٣
المتوكل ١٥٩
محمد بن أحمد القحطى ٢٥٥، ٢٥٩
محمد بن أحمد النسفى ٢٦٧
محمد بن اسماعيل بن جعفر الصادق ٤٦، ٤٧، ٢٦٦، ٢٨٨
محمد بن اسماعيل النجارى ٢٤
محمد بن الاشعث الكندى ٣٦، ٣٧
محمد بن الحسن سبط على بن موسى الرضا ٤٧، ١٥٦، ٣٥١
محمد بن الحنفية ١٦، ٢٧، ٢٨، ٣٠، ٣١، ٣٣، ٣٤، ٣٧، ٣٨، ٢٢٧، ٢٤٢، ٣٥٤
محمد بن سليمان كاتب المكتفى ٢٧٤
محمد بن أبى شيب البصرى ١٩، ٩٦، ١٩٠، ١٩٣، ١٩٤
محمد بن طاهر بن عبد الله بن طاهر ١٦، ٢٠٣
محمد بن عبد الله الاسكافى ١١٥، ١٥٥، ١٥٦، ١٨٨
محمد بن عبد الله بن الحسن بن الحسين بن الحسن بن على ٢٣، ٤٢، ٤٣، ٤٤، ٤٥، ٢٢٩، ٢٣١، ٢٣٢، ٢٣٣، ٢٣٥
محمد بن على بن الحسن المعروف بالباقر ٤٥، ٣٥٤
محمد بن على ٢٤٢
محمد بن على السلقمانى الملقب بابن أبى العذاقر ٢١٥، ٢٤١، ٢٤٩، ٢٥٠
محمد بن عمر ٢٣
محمد بن عمرو ٤
محمد بن عيسى الملقب ببرغوث ١٩٧
محمد بن القاسم ٢٣
محمد بن كرام صاحب مذهب الكرامية ٢٠٢، ٢٠٣، ٢٠٤، ٢٠٦، ٢١٢
محمد بن النعمان الرافض الملقب بشيطان الطاق ٥٣
محمد بن يوسف الثغرى ٢٥١، ٢٦٨
محمود بن سبكتين ٢٧٣، ٢٧٦، ٢٧٧
المرداد راهب المعتزلة ١٠٢، ١٠٣،

١٥١، ١٥٢، ١٥٤، ١٨٧
مرداس الخارجى ٥٦، ٧٢
مروان بن الحكم ١٠١
مزدك ٣٣٣
مزقيور ٣٣٣
المستورد بن علقمة التميمى ٦٢
مسعود بن قيس ٧٨
مسلم بن الحجاج ٢٤
مسلم بن عقيل ٣١
مسلم بن عيسى بن كريز بن حبيب
ابن عبد شمس ٦٤
مسلم بن أخى المازنى ٢٦
مسمع بن قدلى ٥٧
مسيلمة الكذاب ٣٠، ٢٢١، ٢٢٦،
٣٣٣، ٣٣٥، ٣٥٠
مصعب بن الزبير ٣٥، ٣٦، ٣٧
مضمون ٢٧٥
معاذ بن جبل ٣٥١
معاذ بن جرير ٦٢
معاذ بن مسلم صاحب جيش المهدى
ابن المنصور ٢٤٤
معاوية بن اسحاق بن يزيد بن
حارثة ٢٥

معاوية بن أبى سفيان ٢٦، ٥٦، ٥٨،
٥٩، ٦١، ٦٢، ٩٢، ٩٩، ١٥٠،
٢١١، ٢٨٤، ٣٠٧، ٣٤٢
معاوية بن أبى طالب ١٤
معبد ٨١
معبد الجهنى ١٤، ٩٦، ٩٨
المعتصم ١٥٧، ٢٥١، ٢٥٢، ٢٦٨
المعتضد ٢٧٤
معمر من المعتزلة ٩٥، ٩٦، ١٠١،
١١٥، ١٣٨، ١٣٩، ١٤١، ١٨١،
٢٠٨، ٣١٩، ٣٢٩
معن بن زائدة ٢٥٥
المغيرة بن سعيد العجلى ٤٣، ٤٤،
٢١٤، ٢٢٩، ٢٣١، ٢٣٢، ٢٣٥،
المغيرة بن شعبة ٦٢
مفضل الصيرفى ٢٣٦
مقلاص ٦٦
المقنع ٢١٥، ٢٤٣، ٢٤٤
المكتفى ٢٧١، ٢٧٤
مكرم ٢٦١
المنصور ٢٥٦
المهدى بن المنصور ٢٤٢، ٢٤٣، ٢٤٤
المهدى المنتظر ١٧، ٢٨، ٣٣، ٣٤،

٣٨، ٤٣، ٤٤، ٤٥، ٤٧، ٢٢٤، ٢٢٩، ٢٣٢
المهلب بن أبى صفرة ٣٦، ٦٥، ٦٦
موسى بن جعفر ٤٦، ٤٧، ٥٣، ٣٥٤
موسى بن شيطان الطاق ٥٣
ميمون ٧٤، ٧٥، ٨٧، ٨٨
ميمون الخارجى ٢٦٤
ميمون بن ديصان المعروف بالقداح ٢٦٦، ٢٧٤، ٢٧٧، ٢٧٨

حرف النون

نافع بن الأزرق الحنفى (المكنى أبا راشد) ٦٢، ٦٣، ٦٤، ٦٥، ٦٦، ٦٧، ٣٤٠
نجدة بن عامر الحنفى ٦٦، ٦٧، ٦٨، ٦٩، ٧٠، ٣٤٠
نصر بن الحجاج ١٣٣، ٣٠٤
نصر بن بشار ٢٦، ٢٠٠
نصر بن حريمة العبسى ٢٥
النظام ٥١، ١٠١، ١١٣، ١١٥، ١١٦، ١١٧، ١٢٢، ١٢٦، ١٢٧، ١٢٩، ١٣١، ١٣٣، ١٣٥، ١٣٦، ١٤٤، ١٥١، ١٥٣، ١٦٢، ١٦٦، ١٨٥، ١٨٦، ١٨٧، ١٨٩، ٢٠٠، ٢١٧، ٢١٨، ٢٥٥، ٢٦٠، ٣٠٤، ٣١٥، ٣١٦، ٣١٧، ٣٣٤
النميرى من اتباع الشريعى ٢٣٩
نوح بن منصور والى خراسان ٢٧٦، ٢٧٧

حرف الهاء

هارون الرشيد ٧٧، ٧٩، ١٥٦، ٢٧٠
هارون بن سعد العجلى ٢٤٠
هاشم الأوقص ١٠١
هشام بن حكيم ٢٤٤
هشام بن الحكم ١٧، ٤٧، ٤٨، ٤٩، ٥٠، ٥١، ٥٣، ١١٣، ١١٤، ١٢٢، ١٤٥، ١٤٦، ١٤٧، ٢١٥، ٣٢٠
هشام بن سالم الجواليقى ١٧، ٤٧، ٥١، ٥٢، ٥٣، ٢١٦، ٣٢٠
هشام بن عبد الملك ١٦، ٢٥
هشام بن عبيد الله الرازى ١٥٦، ٣٥١
هشام بن عمر القوطى ١٤٥، ١٤٦، ١٤٨، ١٤٩، ١٥٠، ١٥١
الهيثم بن خارجة ٤

هيصم الشارى ٧٨

حرف الواو

الواثق ١٥٧، ١٥٨

واثله بن الاسقع ٥

واصل بن عطا الغزال رأس المعتزلة ١٥، ١٦، ٩٦، ٩٧، ٩٨، ٩٩، ١٠٠، ١٠١، ١٥٠، ٣٠٥، ٣٠٦، ٣٠٧

الوليد بن مسلمة ٥

الوليد بن عقبة ١٣٣

وهب بن بقية ٤

حرف الياء

يحيى بن اكثم ١٥٦، ٣٥١

يحيى بن زيد ٢٥، ٢٦

يزيد بن أبى أنيسة الخارجى ٢٦٣

يزيد بن عاصم المحاذى ٥٦

يزيد بن على بن الحسين ٢٦

يزيد المنسى ٣٣٣

يزيد بن معاوية ٢٦، ٢٧، ٣١، ٣٧، ٣٨، ٧١

يزيد بن المهلب ٦٦

يعقوب صاحب مذهب اليعقوبية ٢٤

يعمر بن عبيد الله بن معمر ٧٠

يوداسف ٣٣٣

يوسف بن عمر الثقفى ٢٥، ٢٦، ٢٣٥

يونس بن عبد الرحمن القمى ١٧، ٤٦، ٥٢، ٥٣، ٢١٦

يونس بن عون ١٩١

باب الكنى

حرف الألف

أبو اسحاق ابراهيم بن محمد بن يحيى مزكى نيسابور ٢٧٥

أبو اسحاق المختار بن أبى عبيد الثقفى ٢٧، ٣١، ٣٢، ٣٣، ٣٤، ٣٥، ٣٦، ٣٧

أبو اسحاق المروزى صاحب الشرح ٣٥٠

أبو أمامة ٥

أبو أيوب الانصارى ١٠٠، ٣٠٦، ٣٠٧
ابن أبى زكريا الطامى ٢٧٠
ابن أبى الساج ٢٧٥
ابن أبي ليلى ٣٠١
ابن الاخشيد ١٨٠
ابن أروى ٢٩

حرف الباء

أبو بكر بن داوود ٤٧، ٢٤٨
أبو بكر الصديق ١٢، ١٣، ١٤، ٢٤، ٢٥، ٢٩، ٤١، ٨٣، ٨٧، ٢٢٤، ٢٣٠، ٢٣١، ٢٣٧، ٢٨٤، ٢٨٥، ٣٠١، ٣٠٨، ٣٤٠، ٣٤١، ٣٤٢
أبو بكر محمد بن أبى الطيب الاشعرى ١١٥، ٢٤٧
أبو بكر بن محتاج والى نيسابور ٢٦٧
أبو بلال مرداس الخارجى ٧١
أبو بيهس هيصم بن عامر ٦٩، ٨٧
ابن بسام ١٦٢

حرف الثاء

أبو ثوبان المرجئ ١٩٢
أبو ثور ٣٠١

حرف الجيم

أبو الجارود ٢١
أبو جعفر بن محمد بن سليمان عامل المنصور ٢٥٦
أبو جعفر بن محمد بن على بن الحسين ابن على المعروف بالباقر ٢٣٤
أبو جعفر المنصور ٤٣، ٢٣١، ٢٤٣
أبو الجلندى الشاعر ٧٧

حرف الحاء

أبو حاتم ٢٦٧
أبو الحسن ٥٥
أبو الحسن الاشعرى ٢٤، ٥١، ١١٥، ١٤٤، ١٦٧، ١٦٨، ١٦٩، ٢٠٠، ٢١٠، ٣٤٤
أبو الحسن محمد بن ابراهيم بن سيمجور ٢١٣، ٢٧٦، ٢٧٧
أبو الحسين الخياط ١٠٣، ١٠٥، ١٠٦، ١٢٦، ١٤٥، ١٥٢، ١٦٣، ١٦٤، ١٦٥
أبو حلمان الدمشقى ٢١٥، ٢٤٥
أبو حنيفة الامام ١٠، ٢٠، ٢٣، ١٢٩، ١٣٢، ١٣٣، ١٩١، ٣٠١، ٣٤٦،

٣٤٧، ٣٤٨، ٣٤٩، ٣٥٠
ابن الحسين ٣٢
حرف الخاء
أبو الخطاب ٢٣٦
أبو الخطاب الأسدى ١٥، ٢٤٢
ابن الخطاب ٢٥٥
ابن خولة ٣٠
حرف الدال
أبو الدرداء ٥
أبو دُلف العجلى ٢٥١، ٢٦٨
ابن داوود ١٥٩
حرف الراء
ابن الروندى ٤٩، ١٢٦، ١٩٣
حرف الزاي
ابن الزيات ١٥٩
حرف السين
أبو سعيد الجنانى ٢٦٧
أبو سعيد الحسين بن بهرام ٢٧٣
أبو سعيد الخدرى ٥
أبو سلمة ٤
أبو سهل بشر بن أحمد بن بشار
الاسفراءينى ٤
ابن سيارة ١٥
حرف الشين
أبو شجاع فناخسرو بن بويه ٢٧٥،
٢٧٦
أبو شعيب الناسك ٣٢١
أبو الشمراخ ٦٩
أبو شمر المرجئ ١٩، ١٤٤، ١٩٠،
١٩٣، ١٩٤
ابن شهاب ٣٤
حرف العين
أبو العباس بن سريج ٢٤٧، ٢٥٠
أبو العباس بن عطا ٢٤٧
أبو العباس القلانسى ١١٥، ١٤٥،
٣٤٤
أبو عبد الله الحارث بن أسد المحاسبى
٣٥١
أبو عبد الله بن خفيف ٢٤٨
أبو عبد الله العردى ٢٧١
أبو عبيد اللغوى ٣٠٢
أبو عبيدة بن الجرّاح ٣٤٤
أبو عبيدة معمر بن المثنى ٢٩٥
أبو عمرو بن العلاء اللغوى ٣٠٢
أبو عمران ابراهيم بن محمد المنجم ٢٤٩
أبو عون صاحب بن أبي العذاقر ٢٥٠

أبو عيسى الورّاق ٥١،٤٩
ابن عباد وزير آل بويه ١٦٩
ابن عباس ١٥، ٣٨، ١٠٠، ٢٢٥،
٣٠٥، ٣٠٦، ٣٠٧، ٣٤٢
ابن عبيد الله الباطني ٢٧٥

حرف الفاء

أبو فديك ٦٩، ٧٠
أبو الفرج المالكي ٢٥٠
ابن الفضل ٢٧٤

حرف القاف

أبو القاسم الحسن بن علي الملقب
بدالشمند ٢٧٧
أبو القاسم الكعبي ٨، ٩
أبو القاسم بن مهرويه ٢٧٤
أبو القاسم النصرابادي ٢٤٨
أبو قديل ٦٦، ٧٧
ابن قتيبة ٢٣١
ابن القسم ٣٥١
ابن قلس ٣٤٦

حرف الكاف

أبو كلمل ١٧، ٣٩
أبو كرب الضرير ٢٧
ابن كرويه بن مهرويه الدنداني ٢٦٧

حرف الميم

أبو مالك الحضرمي ٥٢
أبو محمد عبد الله بن محمد بن علي بن
زياد السمندي ٤
أبو محمد بن علي بن عبد الله بن عباس
٢٨
أبو مريم السعدي ٦١
أبو مسعود ١٣٤، ١٣٥، ٣٠٤
أبو مسلم الحراني ٢٥٩
أبو مسلم صاحب دولة بني العباس
٨١، ٨٢، ٢٤٢، ٢٤٣، ٢٥٥، ٣٥٠
أبو معاذ التومني ١٩٢
أبو منصور العجلي ٢١٤، ٢٣٤، ٢٣٥
أبو موسى الاشعري ١٤، ١٢٥، ١٣٢
ابن مسعود ٢٠٢
ابن مبشر ١٩٣

حرف الهاء

أبو هاشم بن الجبائي ١٨، ٩٣، ٩٥،
١١١، ١٤٤، ١٦٤، ١٦٨، ١٦٩،
١٧٠، ١٧٢، ١٧٤، ١٧٦، ١٧٧،
١٧٩، ١٨٠، ١٨١، ١٨٢، ١٨٨،
٣١٢، ٣١٩

أبو هاشم عبد الله بن محمد بن الحنفية ٢٨، ٢٢٧، ٢٣٤، ٢٤٢

أبو الهذيل ٤٨، ٨٤، ١٠٢، ١٠٣، ١٠٤، ١٠٥، ١٠٦، ١٠٧، ١٠٨، ١٠٩، ١١٠، ١١١، ١١٣، ١١٥، ١٢٧، ١٤٤، ١٥٢، ١٦٣، ١٨٦، ١٨٧، ٣٠٧، ٣١٧، ٣١٩، ٣٢٣، ٣٢٦، ٣٣٩

أبو هريرة ٤، ٥، ١٥، ١٣٣، ٣٠٥

ابن هرمة ٢٩٧

حرف الياء

أبو يحيى يوسف بن بشار ٧٧

أبو يوسف ١٥٦، ٣٥١

أبو يوسف القاضى ١٩٢

أبو يعقوب الأقطع ٢٤٧

أبو يعقوب السجزلى ٢٦٧

أبو يعقوب الشحام ١٦٣

ابن يزيد بن أنيس ١٨

بيان الابواب والفصول والفرق التي اشتمل عليها كتاب (الفرق بين الفرق) لأبى منصور عبد القاهر ابن طاهر بن محمد البغدادى

٢ خطبة المؤلف

٤ الباب الاول فى بيان الحديث المأثور فى افتراق الامة

٨ الباب الثانى في كيفية افتراق الامة ثلاثاً وسبعين وفى ضمنه بيان الفرق الذين يجمعهم اسم ملة الاسلام فى الجملة

٨ الفصل الاول من الباب الثانى فى بيان المعنى الجامع للفرق المختلفة فى اسم ملة الاسلام على الجملة

١٢ الفصل الثانى من الباب الثانى فى بيان كيفية اختلاف الامة وتحصيل عدد فرقها الثلاث والسبعين

١٥ الروافض من السبابية

١٦ الزيدية من الرافضة

١٧ الامامية المفارقة للزيدية والكيسانية والغلاة — الخوارج
١٨ القدرية المعتزلة عن الحق
١٩ المرجئة
٢١ الباب الثالث فى بيان تفصيل مقالات فرق الاهواء و بيان فضائح كل فرقة منها على التفصيل
٢٢ الفصل الاول من الباب الثالث فى بيان مقالات فرق الرفض
٢٢ الجارودية من الزيدية
٢٣ السليمانية والحريرية
٢٤ البترية
٢٧ الكيسانية من الرافضة
٣٨ الامامية من الرافضة
٤٢ المحمدية
٤٥ الباقرية
٤٦ الموسوية
٤٧ المباركية — القطعية — الهشامية
٥٢ الزرارية — اليونسية
٥٣ الشيطانية
٥٤ الفصل الثاني من الباب الثالث فى بيان مقالات فرق الخوارج
٥٦ المحكمة الاولى
٦٢ الازارقة
٦٦ النجدات
٧٠ الصفرية من الخوارج
٧٢ العجاردة من الخوارج

٧٣ الخازمية
٧٤ الشعيبية
٧٥ الخلفية
٧٦ المعلومية والمجهولية — الصلتية — الحمزية
٨٠ الثعالبة
٨١ الاخنسية — الشيبانية
٨٢ الرشيدية — المكرمية — الاباضية وفرقها
٨٣ الحفصية
٨٤ الحارثية — أصحاب طاعة لا يراد الله بها
٨٩ الشبيبية
٩٣ الفصل الثالث من الباب الثالث فى بيان مقالات فرق الضلال من القدرية المعتزلة عن الحق
٩٦ الواصلية
١٠٠ العمرية
١٠٢ الهذيلية
١١٣ النظامية
١٤١ البشرية
١٤٥ الهشامية
١٥٣ الجعفرية
١٥٤ الاسكافية
١٥٧ الثمامية
١٦٠ الجاحظية
١٦٣ الشحامية — الخياطية

١٦٥ الكعبية
١٦٧ الجبائية
١٦٩ البهشمية
١٩٠ الفصل الرابع من الباب الثالث فى بيان فرق المرجئة وتفصيل مذاهبهم
١٩١ اليونسية — الغسانيه
١٩٢ التومنية — الثوبانية - المريسية
١٩٥ الفصل الخامس من الباب الثالث فى ذكر مقالات فرق النجارية
١٩٧ البرغوثية — الزعفرانية
١٩٨ المستدركة
١٩٩ الفصل السادس من الباب الثالث فى ذكر الجهمية والبكرية والضرارية وبيان مذاهبها — الجهمية
٢٠٠ البكرية
٢٠١ الضرارية
٢٠٢ الفصل السابع من الباب الثالث فى ذكر مقالات الكرامية وبيان اوصافها
٢١٤ الفصل الثامن من الباب الثالث فى بيان مذاهب المشبهة من أصناف شتى
٢٢٠ الباب الرابع فى بيان الفرق التى انتسبت الى الاسلام وليست منها
٢٢٣ الفصل الاول من الباب الرابع فى ذكر قول السبابية وبيان خروجها عن ملة الاسلام
٢٢٧ الفصل الثانى من الباب الرابع فى ذكر البيانية من الغلاة وبيان خروجها عن فرق الاسلام

٢٢٩ الفصل الثالث من الباب الرابع فى ذكر المغيرية من الغلاة و بيان خروجها عن جملة فرق الاسلام
٢٣٣ الفصل الرابع من الباب الرابع فى ذكر الحربية و بيان خروجهم عن فرق الامة
٢٣٤ الفصل الخامس من الباب الرابع فى ذكر المنصورية و بيان خروجها عن جملة فرق الاسلام
٢٣٥ الفصل السادس من الباب الرابع فى ذكر الجناحية من الغلاة و بيان خروجها عن فرق الاسلام
٢٣٧ الفصل السابع من الباب الرابع فى ذكر الغرابية والمفوضة والذمية و بيان خروجهم عن فرق الأمة
٢٣٩ الفصل الثامن من الباب الرابع فى ذكر الشريعية والنميرية من الرافضة
٢٤١ الفصل التاسع من الباب الرابع فى ذكر اصناف الحلولية و بيان خروجها عن فرق الاسلام
٢٥١ الفصل الحادي عشر من الباب الرابع فى ذكر اصحاب الاباحة من الخرمية و بيان خروجهم عن جملة فرق الاسلام
٢٥٣ الفصل الثاني عشر من الباب الرابع فى ذكر اصحاب التناسخ من أهل الاهواء و بيان خروجهم عن فرق الاسلام
٢٥٤ مذهب سقراط وافلاطون
٢٦٠ الفصل الثالث عشر من الباب الرابع فى بيان ضلالات الحايطية من القدرية و بيان خروجهم عن فرق الامة
٢٦١ الفصل الرابع عشر من الباب الرابع فى ذكر الحمارية من القدرية و بيان خروجهم عن فرق الامة

٢٦٣ الفصل الخامس عشر من الباب الرابع في ذكر اليزيدية من الخوارج و بيان خروجهم عن فرق الاسلام
٢٦٤ الفصل السادس عشر من الباب الرابع في ذكر الميمونة من الخوارج و بيان خروجهم عن فرق الاسلام
٢٦٥ الفصل السابع عشر من الباب الرابع في ذكر الباطنية و بيان خروجهم عن جميع فرق الاسلام
٢٩٩ الباب الخامس في بيان اوصاف الفرقة الناجية وتحقيق النجاة لها و بيان محاسنها
٣٠٠ الفصل الأول من الباب الخامس في بيان اصناف أهل السنة والجماعة
٣٠٤ الفصل الثانى " " في بيان تحقيق النجاة لأهل السنة والجماعة
٣٠٩ الفصل الثالث " " في بيان الاصول التى اجتمع عليها أهل السنة
٣٥٢ الفصل الرابع " " في قولنا فى السلف الصالح من الأمة
٣٥٥ الفصل الخامس " " في بيان عصمة الله

مقدمة ناشر الكتاب

بسم الله الرحمن الرحيم

الحمد لله رب العالمين والصلاة والسلام على رسوله الأمين وصحبه وآل بيته الطاهرين أما بعد فأقول

ان الاختلاف في الآراء والاعتقاد بين الناس أمر لا بد منه وان اتفقوا في المكان والزمان والمنشأ والتربية والتعليم . وقد اختلفت الامة العربية قبيل الاسلام وسائر الامم التى اكتنفتهم من رعايا الفرس والروم فى العراق والشام ومصر وغيرها اختلافاً لم يكد يدع للوحدة باباً تلجهُ . وكان ذلك الاختلاف البيّن في تلك الامم الاعجمية أثراً من آثار الاستبداد الذي فرّق شملهم ومزّق جموعهم وحوّل قلوبهم حتى تنافرت ونبت بها مواضعها فضلّوا الحق وعجزوا عن اعتقادهم إياه لان الاعتقاد هو اطمئنان القلب ولا اطمئنان لهذه القلوب المتنافرة المضطربة . ولقد لبثوا مختلفين فى امور الدين والدنيا جميعاً حيناً من الدهر حتى نقلت عنهم تجار العرب وأهل الرحلة منهم شيئاً كثيراً من الاعتقاد . ولم تزل هذه الامم كلها كذلك حتى اصطفى الله رجلاً من العرب لانهم كانوا أقرب الامم من الرقى والنهضة والغلب لسلامتهم من مظالم الاستبداد الدهر كله وفطرتهم على العزّة والأنفة والشجاعة والمروءة واباء الضيم ونصرة الضعفاء وحمى الجار والذود عن الحياض وغير ذلك من الصفات الجليلة

التى كوّنت منهم امةً تستطيع قيادة هــذه الامم الضعيفة وفكّها من السلاسل والاغلال التى قيّدهم بها ملوك الاستبداد وأنصار الاستعباد .

اصطفى الله سبحانه محمداً صلى الله عليــه وسلم وارسله هدًى ورحمة للعالمين وأنزل عليه الكتاب فيه شفاء للناس

وما لبثت هذه الامة العربية الكريمة المحتد بعد اقتناعها بصدق رسالة النبي صلى الله عليه وسلم أن تأدبت بآداب الدين وارتدت حلله فعمل فيها عمله المنتظر منه فى مثل هذه الامة التى هى أهل لهُ وهو أهل لها . فاجتمعت كلمتهم واشتد ساعدهم واتحدوا قلباً وقالباً فدفعهم الدين وهو من الشباب في عنفوانه وهم من النهضة فى فتوّتها فاندفعوا بخيلهم ورجلهم الى الاعتداء على من اعتدى عليهم من ملوك الاستبداد الذين ساموا اخوانهم فى الانسانيــة سوء العذاب فارغموا انوفهم وكسروا شوكتهم وأردوا أساطينهم وأدالوا دولتهم وتمّ لهم بذلك الانتصار من الاقوياء للضعفاء وتمكنوا من نشر الحرية والاخاء والمساواة

وكانت العرب اذ ذاك في عصر الخلفــاء الراشدين رضى الله عنهم قريبة عهد بالاسلام فكانوا اذا اختلفوا ـــفي أمر ردّوه الى الله والى الرسول وجعلوا كتاب الله جلّ شأنه حكمًا على ما يعتقدون وأميراً على ما يذهبون كما عوّدهم الله ذلك من أوّل نشأة الدين الحنيف فى عهد النبي صلى الله عليه وسلم . فانهم كانوا إذا رأوا رأيــاً أو عرض لهم عارضٌ توقعوا الوحى حتى يأتيهم بالقول الفصل الذى لا مردَّ له . ولذلك كانوا فى ذلك الزمن الذى جعلوا كتاب الله فيه مرجعهم لا يضلون في أمر ولا يزيغون في حكم ولا يختلفون في رأى وكان الاتحاد بينهم على أحسن ما يكون في عصر من العصور

انبثت العرب بعد الفتح على ما هم عليه من كبر النفوس وكمال الآداب في تلك الامم التى أمات الاستبداد نفوسها وافسد آدابها فأصلحوا منهم

شيئاً كثيراً . وكان مددهم ومعونتهم في ذلك الاصلاح الخليفة الذى كان يستنبط لهم الاحكام من كتــاب الله العزيز وكان منهم كالشمس من الكواكب المضيئة . وما زالوا كذلك أقماراً تستمد ضوءهــا من الشمس حتى تحوّلت الخلافــة ملكاً عضوضاً وتنكّب ملوك من ملوك الاسلام اذ ذاك نهجه القويم وصراطه المستقيم وصاروا يحكمون بين الناس بالرأى والهوى واتباع الظن فضعف المسلمون لضعف امرائهم وانحرافهم عن الدين القويم ولعبت أيدي المفسدين في الملك وجرى امراء من المسلمين وراء اهوائهم واغراضهم فانتصر لكل منهم أنصار فتفرّق الناس لذلك فرقاً كما اخبر النبى صلى الله عليه وسلم بذلك من قبل . وأخذ الناس من ذلك الحين يؤولون كتاب الله الذى لا يأتيه الباطل من بين يديه ولا من خلفه على وفق ما يعتقدون وان كان باطلاً وحاشى ان تلتئم آيات الكتاب المبين مع أهوائهم . وشرع أنصار كل رأى يفتون في اعضداد غيرهم وطفق بعضهم يقع في اعراض بعض حتى نمت بينهم العداوة والبغضاء واستفحل الخطب والبلاء

وكان أول انحراف لامراء المسلمين عن الدين الحنيف ما أحدثه أهل الاهواء في أواخر عهد عثمان بن عفان رضى الله عنــه وغلبوه على أمره فيه من مخالفة سنن النبي صلى الله عليه وسلم والخلفاء الراشدين رضى الله عنهم قبله فعدّها الناس على عثمان ورموه بها فصلى حرّ نار أضرمها غيره وتبع هذه الامور فتنة لم تصب الذين ظلموا خاصة (واتقوا فتنــة لا تصيبن الذين ظلموا منكم خاصة)

قتل عثمان فلم يسلم من دمه متكلم أو صامت أو يقظـان أو نائم أو محارب أو مسالم . اصيب كل بدم عثمان وأراد أن يثــأر له من واتريه فئة من ذوى الرحم فانتصر لهم كثير من ذوى الرغائب السيّئة الذين فرحوا بهذه الفتنة لاستخدامهم اياها في مصالحهم الشخصية الذاتية فزيّنوا

تعجيل القصاص للطالبين ولم يتبينوا المجرمين لحاج في أنفسهم فآخذوا ناساً بذنوب آخرين واعلنوا الحرب بين المسلمين وأشعلوا جذوتها وبقيت سجالاً سنين على غير بيّنة منهم حتى اكلت الحرب الأموال والأنفس والثمرات فضجّ الناس وجزعوا وأعرض سوادهم الأعظم عن الزعماء والقادة صالحهم وطالحهم واختلفوا في الحكم عليهم اختلافاً مزّق هذه الجماعات وفرقها تفريقاً لم تجتمع بعده

وكان القرآن والدعوة اليه إبان تلك الحروب منبوذاً مهجوراً اللهم إلا اشعة يهدى بها صالحون في تلك الأزمان فنسى الناس القرآن وأحكامه ومات اكثر حفاظه ومستنبطي الاحكام منه . فلما وضعت الحرب أوزارها وانجلت عن فوز فريق منهم حاول الناس الذين تفرقوا في القادة شيعاً أن يأتي كل فريق منهم على صدق دعواه بأدلة من القرآن . والقرآن على ما هو عليه من الطيّ والهجران والنسيان . والفرق على ما هي عليه من فرط الحب والبغض وقوّة العصبية ورغبتهم عن احقاق الحق وازهاق الباطل وشدة ميلهم الى تصويب آرائهم وترجيح اعتقادهم فهذوا وخلطوا وأساءوا وأجحفوا وأوّلوا كتاب الله تعالى بما لم يدر بخلد انسان اوتى مُسكةً من عقل . واخذت الآراء تقوى وتحكم في القرآن وجعل المتنصرون ينتصرون لها ويناضلون دونها بالكلام مرّةً وبالكتابة اخرى حتى جلّ الخطب واتسع الخرق على الراقع . ودام ذلك بضع قرون حتى ملئوا الفضاء صياحاً والديار كتباً وأوراقاً . ولولا ذهاب ما ذهب في اغراق الكتب في دجلة واحراقها في الاندلس لبقى لنا من ترّهاتهم وهذيانهم ما تنوء بحمله الجبال الراسيات

كبر الخلاف بين هذه الفرق المنتسبة الى الاسلام واشتدّ الخصام بينهم قروناً عديدة حتى شغل من أذهانهم فراغاً كبيراً ولفت المشتغلين بالعلم من المسلمين عن مواصلة الدأب ومتابعة البحث فيما ينهض بهم ويرفع

شؤونهم فكان ذلك من اكبر عوامل انحطاط المسلمين وتأخرهم كما كانت الوحدة في الصدر الاول من الاسلام سبباً في علو شأنهم وارتفاع قدرهم . ولقد بلغت هذه الفرق سبعين فرقة ونيفاً ألف في بيان تاريخها وآرائها جلّة من العلماء كتباً جليلة كالملل والنحل لابن حزم الظاهرى والملل والنحل للشهرستانى

ومن هذه الكتب التى ضربت في هذا الفن بسهم نافذ كتابنا هذا (الفرق بين الفرق) لمنشئه الامام الجليل الاستاذ أبى منصور عبد القاهر ابن طاهر بن محمد البغدادى المتوفي في اسفراءين سنة ٤٢٩ هجرية الموافقة سنة ١٠٣٧ ميلادية فقد جمع هذا الكتاب كل هذه الفرق وبيّن آراء كل فرقة وما هى عليه من الباطل ولم يأل المؤلف رحمه الله تعالى جهداً في سرد صغائرهم وكبائرهم وتفنيدها ودحضها بما وسعه علمه الجم واطلاعه الواسع حتى أنهُ ليخيّل الى القارئ أنهُ ادركهم وعاش بين ظهرانيهم وسمع نعيقهم . وهذا الكتاب يمتاز بحسن تحقيقه ورشاقة عبارته وصغر حجمه غير ان النسخة التى نقل عنها هذا الاصل ناقصة ثلاثة فصول من الباب الخامس وهو آخر ابواب الكتاب . وهذه الفصول هى (فصل في بيان عصمة الله اهل السنة عن تكفير بعضهم بعضاً — فصل في فضائل اهل السنة وانواع علومهم وذكر أئمتهم — فصل في بيان آثار اهل السنة في الدين والدنيا وذكر مفاخرهم فيها) فان القارئ يرى المصنف في الصفحة الثالثة من هذه الطبعة (ويقع في صفحة ١ ب و ٢ ا من الاصل) قد قسّم الكتاب الى خمسة أبواب قد وقع الباب الخامس منها في صفحة ٢٩٩ من هذه الطبعة (وفي صفحة ١١٨ ا من الاصل) ثم قسّم الباب الخامس في هذه الصفحة نفسها الى فصول جملتها سبعة ثم ان القارئ يجد في آخر هذه الطبعة عنوان الفصل الخامس من فصول هذا الباب الاخير اي الخامس (ويقع في صفحة ١٣٧ ب من الاصل) ولا

يجد كتابة عليه لضياعها من النسخة الاصلية . ويرى في صفحة ١٣٦ من هذه الطبعة كذلك (وتقع في صفحة ٥٩ ا من الاصل) ملاحظة كتبناها لتدل القارئ على ان ثمة صحائف مفقودة من الاصل من بعد صفحة ٥٨ ب ويرى كذلك في صفحة ٤٦ من هذه الطبعة ملاحظة كتبناها في الهامش تدل ان ورقة ١٩ من الاصل مفقودة

اما الاصل المنقول عنه هذا الكتاب فهو نسخة واحدة في الكتبخانة الملوكية ببرلين Königl. Biblothek zu Berlin ib 2800 .

ومذكورة ايضاً في H. H. XI 12893, IV 7510

وقد ذكرها ايضاً الدكتور كارل بروكلمان في كتابه المسمى Geschichte der Arabischen Litheratur في الجزء الاول صفحة ٣٨٥ المطبوع في Weimar في سنة ١٨٩٨

ولفضل هذا الكتاب وقدر مؤلفه طلب اليّ وانا طالب في جامعة بن ان اقف على طبعه واعنى بتنقيحه وضبطه فعددتني سعيداً وحسبتني موفقاً لهذا الحظ . فشمّرت عن ساعد الجد وهممت ولم اقصّر في نسخ هـذا الكتاب الجليل بيدي فنقلت اكثره ووافق ذلك انتهائي من الطلب في تلك الجامعة فنقلت سائر الكتاب بالفوتغراف وكان ٤٧ صفحـة من الاصل ثم قدمت الى مصر وباشرت طبعه توًّا وكان ذلك في منتصف ستمبر سنة ١٩٠٩ فأعاننا الله على طبعه وفرغنا منه في اواخر يناير سنة ١٩١٠ ومنتصف المحرّم من سنة ١٣٢٨ هجرية . ولا يسعني هنـا إلا ان اشكر لصديقي الحميم عبد الله افندي امين معلم اول مدرسة القاهرة مساعدته إياي في تصحيح هـذا الكتاب وضبط الفاظه وايضاح ما اشكل منها

ورغبة مني في ايقاف القارئ على خط الاصل الذي نقلت عنـه قد طبعت صفحة منه في هذه الطبعة ليراها القارئ . والذي اراه ان الكتاب

انما كان يُملي على الكاتب وكأني به رحمه الله كان يجهل قواعد فن الرسم فكان يخبط فيها خبط عشواء

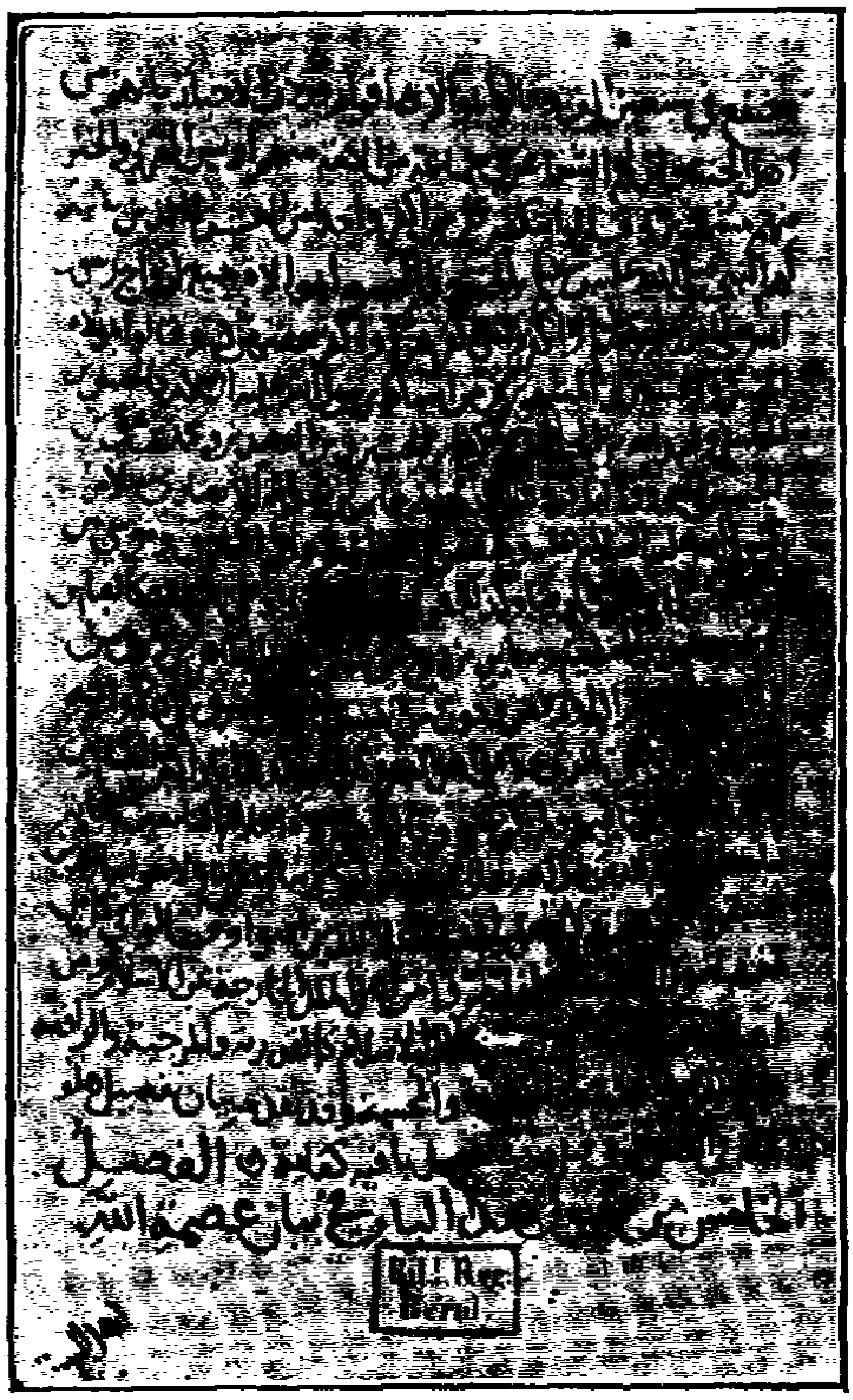

واني لارجو ان اكون قد احسنت خدمة ذلك الكتاب الجليل ووفيت بعض ما يجب على عربي مسلم لكتاب يردّ الشبهات عن الاسلام حمله على طبعه خدام العربية والاسلام من مستشرقي الغربيين وفقنا الله جميعاً الى ما يحبه ويرضاه وامدنا بالمعونة والتوفيق من عنده انه بالاجابة جدير

محمد بدر

العضو بالجمعية الملوكية

بادنبرج

كتاب
الفرق بين الفرق
وبيان الفرقة الناجية منهم

ألفه

الامام الاستاذ أبو منصور عبد القاهر بن طاهر بن محمد البغدادى
رضى الله عنه المتوفى فى اسفراين سنة ٤٢٩ هجرية
الموافقة سنة ١٠٣٧ ميلادية

وقف على طبعه وضبطه وتعليق حواشيه

﴿ محمد بدر ﴾

احد اعضاء الجمعية الملوكية بايدنبرج
الحائز شهادات الشرف من الدرجة الأولى في تاريخ الفلسفة
القديمة والمتوسطة والحديثة والفلسفة الاسلامية
والمنطق وعلم النفس من جامعة بن بالمانيا

« حقوق الطبع والترجمة محفوظة للناشر »

مطبعة المعارف بشارع الفجالة بمصر

بسم الله الرحمن الرحيم

﴿ ربِّ يسِّر ولا تعسِّر ﴾

أَلحمدُ للهِ فاطرِ الخَلْقِ وموجدِهِ . ومظهرِ الحقِ ومنجدِه . الذي جعلَ الحقَّ وَزَراً [1] لِمَن اعتقدَهُ . وعمراً [2] لمن اعتمدَه . وجعلَ الباطِلَ مزِلاً [3] لمن ابتغاه . ومُذِلاً [4] لمن اقتفاه . والصلاةُ والسلام على الصفوةِ الصافية . والقُدْوَةِ الهادِية . محمدٍ وآلهِ خيارِ الورَى . ومنارِ الهُدَى

سألتمْ أسعدَكُمُ اللهُ بمطلوبكم شرحَ معنَى الخبرِ المأثور عنِ النبيِّ صلّى اللهُ عليه وسلّمَ . في افتراقِ الأُمَّةِ ثلاثاً وسبعين فِرقةً منها واحدةٌ ناجيةٌ . تَصيرُ إِلَى جنَّةٍ عالِيَه . وبواقِيها عادِيَه [5] . تصيرُ إِلَى الهاوِيَه . والنارِ الحامِيَه . وطلبتمْ الفرقَ بينَ الفرْقةِ الناجيةِ التي لا يَزِلُّ [6] بها القدَمُ . ولا تَزُولُ عنها النِّعَمُ . وبين فِرَقِ الضلالِ الذين يرَوْنَ ظلامَ الظلمِ نوراً . واعتقادَ الحقِّ ثبوراً [7] وسيصْلَوْنَ سعيراً . ولا يجدونَ مِنَ اللهِ نصيراً .

---

(١) الوزر . السلاح لثقله على صاحبه (٢) العمر الحياة

(٣) مزلا . من أزله اذا ازلقه او حمله على الزلة (٤) مذلا . من اذله اي صيره ذليلا (٥) عاديه . من عدا اذا ظلمَ (٦) يزل . ينحرف

(٧) ثبوراً . هلاكا

فرأيتُ إسعافكم بمطلوبكم من الواجب في إبانة الدّين القويم . والصراط المستقيم . وتمييزها من الأهواء المنكوسة [1] والآراء المعكوسة . ليهلكَ من هلكَ عن بيّنةٍ . ويحيا من يحيا عن بيّنة . فأودعتُ مطلوبكم مضمونَ هذا الكتابِ . وقسمتُ مضمونه خمسةَ أبواب هذه ترجمتُها

بابٌ . في بيان الحديث المأثور في افتراق الأمة ثلاثاً وسبعين فرقة (١ ب)

بابٌ . في بيان فِرَق الأمة على الجملة ومن ليس منها على الجملة

بابٌ . في بيانِ فضائح كل فرقة من فِرَق الاهواء الضالة

بابٌ . في بيان الفرَق التي انتسبت الى الإسلام وليست منها

بابٌ . في بيان الفرقة الناجية وتحقيق نجاتِها وبيان محاسن دينه

فهذه جملةُ أبواب هذا الكتاب وسنذكرُ في كل بابٍ منها مقتضاهُ على شرطه إن شاءَ اللهُ تعالى

---

(١) المنكوسة . المقلوبة

الباب الأوّل

﴿ فِى بيانِ الحديثِ المأثورِ فى افتراقِ الأمة ﴾

أخبرَنا أبو سهلٍ بشر بن أحمدَ بنِ بشّار الإسفرائينى قالَ أخبرَنا عبدُ اللهِ بنُ ناجيةَ قالَ حدّثَنا وَهبُ بنُ بقيّةَ عن خالدِ ابنِ عبدِ الله عن محمد بن عمرو عن أبِى سلمة عن أبِى هُرَيرة قالَ . قالَ رسولُ اللهِ صلى الله عليه وسلم : افترَقتِ اليهود على إحدى وسبعينِ فِرقةً وتفرَقت النصارى على اثنتين وسبعين فِرقة وتفترقُ أُمَّتى على ثلاثٍ وسبعينِ فِرقة : أخبرَنا أبو محمدٍ عبدُ اللهِ بن محمدِ بن علىٍّ بن زياد السميذى العدلُ الثقة . قال أخبرنا احمد بن الحسَن بن عبد الجبّارِ . قال حدثنا الهيثمُ بن خارجة قال حدثنا إسماعيلُ بن عباس عن عبدِ الرحمَنِ بن زياد بن أنعُم عن عبد الله بن يزيد عن عبد الله بن عمرٍو قال . قال رسول الله صلى الله عليه وسلم : ليأتينَّ على أمتى ما أتى على بنى إسرائيلَ (١ ب و ٢ ا) تفرَّقَ بنو اسرائيل على اثنتين وسبعينَ ملَّةً وستفترق امتى على ثلاثٍ وسبعين ملة تزيد عليهم

ملة . كلهم فى النارِ الاَّ ملةً واحدةً . قالوا يا رسول الله مَن الملة الواحــدة التى تنقلب[1] . قال : ما أنا عليه وأصحابى : أخبرَنا القاضِى أبو محمدٍ عبد الله بن عمرَ المالكىّ . قال حدثنا أبى عن أبيهِ . قال حدثنا الوليدُ بنُ مسلمةَ قال حدّثنا الاوزاعىُّ . قال حدّثنا قتـادة عن أنَسٍ عن النبيّ عليهِ السلام . قال : إنَّ بنى إسرائيل افترقت على إحدَى وسبعين فِرقةً وإنَّ امتى ستفترق على ثِنتين وسبعين فِرقةً كلُّها فى النارِ إلاَّ واحدةً وَهِىَ الجماعة : قال عبدُ القاهر للحديث الواردِ فى افتراق الامة أسانيدُ كثيرة . وقد رواهُ عن النبيّ صلى اللهُ عليه وسلم جماعةٌ من الصحـابةِ كانَسِ بن مالكٍ وأبِى هُرَيْرَةَ وأبِى الدّرداء وجابر وأبِى سعيدٍ الخدرىّ وأُبَىّ بن كعب وعبدِ الله بن عمرِو بن العاصِ وأبِى امامةَ وواثلة بن الاسقع وغيرِهم . وقد رُوىَ عن الخلفاء الراشدين أنَّهم ذكروا افتراق الامةِ بعدَهم فِرَقًا وذكروا أنَّ الفرقةَ الناجيةَ منها فِرقةٌ واحدةٌ وسائرُها على الضلالِ فى الدنيا والبوارِ فى الآخرة . ورُوى عن النبيّ صلى اللهُ عليه وسلم ذمُّ القَدَريَّةِ وأنهم مجوسُ هذه الأمة . وروىَ عنهُ ذمُّ المرْجئةِ معَ القدَرية . ورُوىَ عنهُ ايضاً ذمُّ المارِقينَ وهمُ الخوارجُ . ورُوى عن أعلامِ

---

(١) اي تنقلب راجعة عن النار

الصحابةِ ذَمُّ القدَريَّة والمُرْجئةِ والخوارج المارقة . وقد ذكرهم عليٌّ رضيَ اللهُ عنهُ في خطبتهِ المعروفةِ بالزَهراء وبرئ فيها (٢ ا و ٢ ب) من اهلِ الاديعوات . وقد علمَ كلُّ ذي عقلٍ من أصحاب المقالاتِ المنسوبةِ الى (٢) أنَّ النبيَّ عليهِ السلامُ لم يُرِد بالفِرَقِ المذمومةِ التي (٣) أهل النارِ فِرَقَ الفقهاء الذينَ اختلفوا في فروعِ الفقهِ معَ اتفاقهم على اصول الدّينِ لانَّ المسلمينَ فيما اختلفوا فيهِ من فروعِ الحلالِ والحرامِ على قولين (أحدُهما) قولُ مَن يرى تصويبَ المجتهدينَ كلِّهم في فروعِ الفقهِ. وفِرَقُ الفقهِ كلُّها عندَهم مصيبونَ (والثاني) قولُ مَن يرى في كلِّ فرعٍ تصويب واحد من المختلفين فيهِ وتخطئة الباقين من غير تضليلٍ منهُ للمخطئ فيهِ وإنما فصَّل النبيُّ عليهِ السلامُ بذِكرِ الفِرَقِ المذمومةِ فِرَق أصحاب الأهواءِ الضالةِ الذين خالفوا الفرقةَ الناجيةَ في أبوابِ العدلِ والتوحيدِ أو في الوعدِ والوعيدِ أو في بابَيْ القدَرِ والاستطاعةِ أو في تقديرِ الخيرِ والشرِّ أو في باب الهدايةِ والضلالةِ أو في باب الإرادةِ والمشيئةِ أو في باب الرويةِ والإدراك أو في باب صفات

---

(٢) هنا بياض بالاصل ولعل الساقط (الاسلام)

(٣) هنا بياض بالاصل ولعل الساقط (عدّها من)

اللهِ عزَّ وجلَّ وأسمائهِ وأوصافهِ أو في بابٍ من أبواب التعديلِ والتجويزِ أو في بابٍ من أبوابِ النُّبوَّة وشرُوطِها ونحوِها من الأبواب التى اتفقَ عليها أهلُ السُّنَّة والجماعة من فريقَيْ الرأيِ والحديثِ على أصلٍ واحدٍ خالفهم فيها أهلُ الأَهواءِ الضالةِ منَ القَدَريةِ والخوارجِ والرَّوافِضِ والنَّجَّارية والجهمية والمجسمة والمشبِّهة ومَنْ جرى[1] من فِرَقِ الضلالِ فانَّ المختلفينَ فى العدلِ والتوحيدِ (٢ ب و١٣) والقبور والاسلاف متَّحدو الرؤُية والصفـات والتعديلِ والتجويز . وفى شروط النُّبوَّة والإمامة يكفِّرُ بعضُهمْ بعضاً فصحَّ تأويلُ الحـديثِ المَرْوِيِّ فى افتراقِ الأُمة ثلاثاً وسبعين فِرقةً الى هذا النوع من الاختلاف دون الانواع التى اختلفت فيها ائِمَّةُ الفقهِ من فروعِ الاحكام فى أبوابِ الحلال والحرام . أوَليس فيما بينهم تكفيرٌ ولا تضليلٌ فيما اختلفوا فيهِ من احكامِ الفروعِ وسنذكرُ الفِرَقَ التى رَجعَ اليهم تأويلُ الخبرِ المرْوِيِّ فى افتراق الامة فى الباب الذى يلى ما نحن فيهِ إن شاءَ اللهُ عزَّ وجلَّ

---

(١) هنا بياض بالاصل ولعل الساقط (مجراهم)

الباب الثانى

﴿ من ابواب هذا الكتاب ﴾

فى كيفيةِ افتراقِ الامةِ ثلاثًا وسبعينَ وفى ضِمنهِ بيانُ الفِرَقِ الذينَ يجمعهم اسمُ ملةِ الاسلام فى الجملة . يقع فى هذا الباب فصلان أحدُهما فى بيان المعنَى الجامع للفِرَق المختلفة فى اسم ملة الاسلام فى الجملة . والفصل الثانى فى بيان[1] كيفية اختلاف الامة وتحصيل عدَد فِرَقها الثلاث وسبعين وسنذكر فى كلّ واحدٍ من هذَين الفصلين مقتضاه ان شاءَ الله عزَّ وجلَّ

الفصل الأوّل

فى بيان المعنى الجامع للفِرَقِ المختلفةِ فى اسم ملة الاسلام على الجملة . قبل التفصيل اختلف المنتسبون الى الاسلام فى الذين يدخلون بالاسم العامِّ فى ملة الاسلام . فزعم أبو القاسم (٣ ا و ٣ ب) الكعبي فى مقالاتهِ أنَّ قول القائل امة الاسلام تقعُ على كلِّ مُقرٍّ بنبوَّة محمد صلى الله عليهِ وسلم وان كل ما

---

(١) الاصل (باب)

جاءَ به حقٌّ كائناً قوله بعد ذلكَ ما كان . وزعمَ قومٌ أنَّ أمة الإسلام كلُّ من يرَى وجوب الصلاة الى جهةِ الكعبةِ وزعمَت الكرامية مجسِّمة خُراسان أن امة الاسلام جامعةٌ لكلّ من أقرَّ بشهادتَى الاسلام لفظاً . وقالوا كلُّ من قالَ لا إلهَ الاَّ اللّٰهُ محمدٌ رسول اللّٰهِ فهوَ مؤمنٌ حقاً وهو من أهل ملة الاسلام سواءٌ كان مخلصاً فيهِ أو منافقاً مضمر الكفر فيهِ والزندقة . ولهذا زعموا أن المنافقين فى عهد رسولِ اللّٰهِ صلى اللّٰه عليهِ وسلم كانوا مؤمنين حقاً وكان ايمانُهم كايمانِ جبريلَ وميكاءيل والانبياء والملائكةِ مع اعتقادِهم النِّفاقَ وإظهارِ الشهادتين . وهذا القولُ مع قولِ الكعبيّ فى تفسيراتهِ الاسلام ينتقضُ بقول العيسوية من يهود أصبهان فانهم يقرّون بنبوّة نبيّنا محمد صلى اللّٰه عليهِ وسلم وبأن كل ما جاءَ به حق . ولكنهم زعموا انهُ بُعثَ الى العربِ لا الى بنى اسرائيل . وقالوا ايضاً محمدٌ رسول اللّٰه وما هم معدودين فى فِرَق الاسلام . وقومٌ من شاركانيّة اليهود حكَوا عن زعيمهم المعروف بشاركان أنهُ قال انَّ محمداً رسولُ اللّٰهِ الى العرب والى سائرِ الناسِ ما خلا اليهود . وأنهُ قال ان القرآن حقٌّ وكل[1] الاذان والإقامة والصلوات (٣ ب و ٤ ا) الخمس وصيام شهرِ رمضان

(١) هنا كلمة في الاصل لا تقرأ

وحجّ الكعبة كلٌّ ذلك حقٌّ غيرَ أنهُ مشروعٌ للمسلمين دونَ اليهودِ وربما فعلَ ذلك بعض الشاركانية قد أقرُّوا بشهادتَي ان لا إله الا الله وأن محمداً رسول الله وأقرُّوا بانَّ دِينَه حقٌّ . وما هم معَ ذلك من أمةِ الاسلام لقولهم بانَّ شريعة الاسلام لا تلزمهم . وأما قولُ من قالَ انَّ اسم ملة الاسلام أمرٌ واقعٌ على كل من يرَى وجوبَ الصلاة الى الكعبة المنصوبة بمكة فقد رضيَ بعض فقهاء الحجازِ هذا القول وأنكرَهُ أصحابُ الرأيِ لما رُويَ عن أبي حنيفة أن صحح إيمان من أقرَّ بوُجوب الصلاة الى الكعبة وشك في موضعها . وأصحاب الحديثِ لا يصحِّحون إيمان من شك في موضِع الكعبة كما لا يصححون إيمانَ مَن شكَّ في وجوب الصلاة الى الكعبة

والصحيحُ عندنا أن أمةَ الاسلام تجمع المقرّين بحدوث العالم وتوحيد صانعهِ وقدَمهِ وصفاتهِ وعدلهِ وحكمتهِ ونفي التشبيه عنهُ وبنبوّة محمد صلى الله عليهِ وسلم ورسالتهِ الى الكافة وبتأييد شريعتهِ وبأن كلَّ ما جاءَ بهِ حقٌّ وبأن القرآنَ منبعُ أحكام الشريعة وأن الكعبةَ هى القبلةُ التي تجبُ الصلاةُ اليها فكلُّ مَن أقرَّ بذلك كلهِ ولم يشبْه ببدعة تؤدّى الى الكفر فهو السنّى الموحّد. وأن ضمَّ الى الاقوال بما ذكرناه بدعة شنعاء نُظر فإن

كان على بدعة الباطنية او البيانية أو المغيرة (٤ ا و ٤ ب) او الخطّابية الذينَ يعتقدونَ إلهيّةِ الأئمة او إلَهيّة بعض الأئمَّةِ اوكانَ على مذاهب الحلول أو على بعض مذاهبِ اهل التناسخ او على مذهب الميمونية من الخوارج الذينَ أباحوا نِكاح بنات البنات وبنات البنينَ أو على مذهب اليزيدية من الاباضية فى قولها بان شريعة الاسلام تنسخ فى آخرِ الزمان أو أباح ما نص القرآن على تحريمهِ أو حرَّم ما أباحهُ القرآن نصاً لا يحتمِلُ التأويلَ فليسَ هو من أمةِ الاسلامِ ولا كرامةَ لهُ. وان كانتْ بِدعتهُ من جنس بِدَع المعتزلةِ أو الخوارج أو الرافضة الامامية أو الزيدية أو من بِدَع البخارية أو الجَهْمية أو الضرارية أو المجسّمة فهوَ من الامة فى بعض الاحكام وهوَ جواز دفنهِ فى مقابرِ المسلمين وفى ألاَّ يُمنعَ حظهُ من الفىء والغنيمة ان غزا معَ المسلمين وفي ألاَّ يُمنعَ من الصلاة فى المساجدِ وليسَ من الامة فى احكام سواها وذلك ألاَّ تجوزَ الصلاة عليهِ ولا خلفهُ ولا تحلُّ ذبيحتهُ ولا نكاحهُ لامرأةٍ سُنّيَّةٍ. ولا يحلُّ للسُّنّى أن يتزوَّجَ المرأة منهم اذا كانت على اعتقادِهم. وقد قال علىُّ بنُ أبى طالب رضىَ الله عنهُ للخوارج. علينا ثلاثٌ. لا نبدؤكم بقتالٍ ولا نمنعكم مساجدالله أن تذكروا فيها اسم الله. ولا نمنعكم من الفىءِ ما دامت أيديكم مع أيدينا والله أعلم

الفصل الثانى

﴿ من هذا الباب ﴾

فى بيانِ كيفية اختلاف الامة وتحصيل (٤ب و ٥ ا) عددِ فِرَقها الثلاث والسبعينَ. كان المسلمونَ عند وفاةِ رسول الله عليهِ السلام على منهاج واحد فى اصول الدين وفروعهِ غيرَ من أظهر وفاقاً وأضمرَ نِفاقاً. وأول خلافٍ وقعَ مِنهم اختلافهم فى موتِ النبيّ عليهِ السلامُ. فزعمَ قومٌ منهم أنهُ لم يمت وإنما أراد الله تعالى رفعهُ اليهِ كما رفعَ عيسى بنَ مريمَ اليهِ وزالَ هـذا الخلافُ وأقرَّ الجميعُ بموتهِ حين تلا عليهم أبو بكر الصدّيق قول الله لرسولهِ عليهِ السلام: إنّك ميّت وإنهم ميّتون: وقال لهم مَن كان يعبدُ محمداً فان محمداً قد ماتَ ومن كان يعبد رب محمد فانهُ حيٌّ لا يموت. ثم اختلفوا بعدَ ذلك فى موضعِ دفنِ النبيّ عليـهِ السلام فأرادَ أهلُ مكة ردهُ الى مكة لانها مولدهُ ومبعثهُ وقِبلتهُ وموضعُ نسلهِ وبهـا قبرُ جدهِ إسمـاعيلَ عليهِ السلامُ وأرادَ اهلُ المدينةِ دفنهُ بها لأنها دارُ هجرتهِ ودارُ أنصارهِ. وقال آخرون بنقلهِ الى ارض القدس

ودفنهِ [١] ببيتِ المقدسِ عند قبرِ جدّهِ إبراهيم الخليل عليهِ السلامُ . وزال هذا الخلاف بأن روى لهم أبو بكرٍ الصدّيقُ عن النبيّ صلى الله عليهِ وسلم (إن الانبياء يُدفنونَ حيثُ يقبضونَ) فدفنوهُ فى حجرتهِ بالمدينـةِ . ثمَّ اختلفوا بعدَ ذلك فى الامامة وأذعنتِ الانصار الى البيعةِ لسعد بن عبادةَ الخزرجيّ . وقالت قريش ان الإمامةَ لا تكون الا في قريشٍ ثم أذعنتِ الانصارُ لقريشٍ لما روى لهم قولُ النبيّ عليهِ السلام : الأَئمةُ من قريشٍ : (٥ ا و ٥ ب) وهذا الخلافُ باقٍ الى اليوم لان ضرارا او الخوارج قالوا بجوازِ الإمامةَ فى غيرِ قريشٍ . ثم اختلفوا بعد ذلك في شأن فدكَ [٢] وفى توريثِ التركاتِ عن الانبياء عليهمُ السلامُ . ثم نفذَ فى ذلك قضاء ابي بكرٍ بروايتهِ عن النبيّ عليهِ السلامُ (ان الانبياءَ لا يورثونَ) ثم اختلفوا بعد ذلك فى ما نعى وجوبِ الزكاةِ ثم اتفقوا على رأيِ ابي بكرٍ في وجوب قتالهم ثم اشتغلوا بعد ذلك بقتالِ طليحةَ حين تبنى وارتدَّ حتى انهزمَ الى الشام ثم رجعَ فى أيام عمرَ الى الاسلام وشهـدَ معَ سعدِ بن أبى وقَّاصٍ حربَ القادسية وشهد بعد ذلك حرب نهاوند وقُتلَ بها شهيداً . ثم اشتغلوا بعد ذلكَ بقتال مُسَيْلَمَةَ الكذّاب الى ان كفى الله تعالى أمره

---

(١) الاصل تدفنه (٢) فدك قرية بخيبر

وأمرَ سجاحِ المتنبية وأمرَ الاسودِ بنِ زَيدٍ العنسىّ. ثمّ اشتغلوا بعد ذلك بقتل سائر المُرتدّينَ الى أن كفى الله تعالى أمرَهم ثم اشتغلوا بعد ذلك بقتال الروم والعجَم وفتح الله تعالى لهم الفتوحَ وهم فى اثناء ذلك كله على كلمة واحدةٍ فى أبواب العدل والتوحيدِ والوعدِ والوعيد وفى سائر اصول الدين . وانما كانوا يختلفونَ فى فروع الفقهِ كميراثِ الجدِّ مع الاخوة والأخوَاتِ مع الأبِ والأمّ او معَ الأبِ وكمسائل العدل والكلالة والردِّ وتعصيب الأخوَاتِ من الأبِ والأمِّ اومن الأب مع البنتِ او بنتِ الابن وكاختلافهم فى جر الولا وفى مسئلة الحرامِ ونحوها مما لم يورث اختلافهم فيه تضليلاً ولا تفسيقاً. وكانوا على هذه الجملة فى ايام أبى بكرٍ وعمرَ وستّ سنين من خِلافة عثمان . ثم اختلفوا (٥ ب و١٦ ا) بعدَ ذلكَ فى أمرِ عثمانَ لأَشياءَ نقموها منهُ حتى أقدمَ لاجلها ظالموه على قتلهِ ثم اختلفوا بعد قتلهِ فى قاتليه وخاذليه اختلافاً باقياً الى يومنا هذا . ثم اختلفوا بعدَ ذلكَ فى شأن علىٍّ واصحاب الجمل وفى شأن معاوية واهل صِفّين وفى حكم الحكَمَينِ أبى موسى الأشعرىّ وعمرو بن العاصِ اختلافاً باقياً الى اليوم ثم حدَث فى زمان المتأخرين من الصحابة خلاف القدرية فى القدَر والاستطاعة من معبد الجُهَنىّ وغيلان الدمشقي والجعد بن درهم

وتبرّأ منهم المتأخرونَ من الصحابةِ كعبدِ الله بن عمر وجابر بن عبدِ اللهِ وأبي هريرةَ وابن عباسَ وأنسِ بنِ مالكٍ وعبدِ الله ابن ابي اوفى وعقبة بنِ عامرٍ الجهنيّ وأقرانهم واوصوا اخلافهم بأن لا يسلموا على القدَرية ولا يصلُّوا على جنائزهم ولا يعودوا مرضاهم ثم اختلفت الخوارجُ بعدَ ذلك فيما بينها فصارت مقدارَ عشرين فرقةً كلٌّ واحدةٍ تكفّرُ سائرَها ثمّ حدث في ايامِ الحسنِ البصريّ خلافُ واصلِ بنِ (١) عطا الغزَّال في القدَر وفي المنزلةِ بين المنزلتين وانضمّ اليهِ عمرو بنُ عُبيد بنِ باب في بدعتهِ فطردَهما الحسنُ عن مجلسهِ فاعتزلا عن ساريةٍ من سواري مسجدِ البصرةِ فقيل لهما ولاتباعهما معتزلةٌ لاعتزالهم قولَ الامة في دعواها ان الفاسقَ من امةِ الاسلامِ لا مؤمنٌ ولا كافرٌ .

واما الروافضُ فان السبَّابيةَ منهم اظهروا بدعتهم في زمانِ عليّ رضي الله عنهُ فقالَ بعضهم لعليّ انتَ الامةُ فاحرقَ عليٌّ (٦ ا و٦ ب) قوماً منهم ونفى ابنَ سبا الى ساباط المدائن. وهذه الفرقة ليست من فِرقِ امةِ الاسلامِ لتسميتهم علياً إلهاً . ثم افترقت الرافضةُ بعد زمانِ عليٍّ رَضِيَ اللهُ عنهُ اربعةَ اصنافٍ زيدية وإمامية وكيسانية وغلاة وافترقت الزيديةُ فِرقاً والاماميةُ فِرقاً

(١) الاصل بين

والغلاةُ فِرقاً كلُّ فرقةٍ منها تكفّرُ سائرها . وجميعُ فِرقِ الغلاةِ منهم خارجونَ عن فِرَقِ الاسلامِ . فاما فِرَقُ الزيدية وفِرَقُ الامامية فمعدودونَ فى فِرَقِ الامةِ . وافترقت البخاريةِ بناحيةِ الرىّ بعد الزعفرانىّ فِرَقاً يكفّرُ بعضها بعضاً وظهرَ خلافُ البكرية من بكرٍ من اختِ عبدِ الواحد بنِ زيادٍ وخلافِ الضرارية من ضرارِ بنِ عمروٍ وخلافِ الجهمية من جهمِ بنِ صفوانٍ وكان ظهورُ جهمٍ وبكرٍ وضرارٍ فى ايام ظهور واصلِ بنِ عطا فى ضلالته وظهرت دعوةُ الباطنية فى ايام المأمون من حمرانِ قومطِ ومن عبد الله بنِ ميمونٍ القداح . وليست الباطنيةُ من فِرَقِ ملةِ الاسلامِ بل هى من فِرَقِ المجوس على ما نبينهُ بعدَ هذا . وظهروا فى ايامِ محمد بنِ طاهرِ بنِ عبدِ الله بنِ طاهرٍ بخراسان خلافَ الكرّامية المجسّمة

فاما الزيديةُ مِن الرافضةِ فمعظمها ثلاثُ فِرَقٍ وهىَ الجارودية والسليمانيةُ ـ وقد يقالُ الجريريةُ ايضاً والبترية وهذه الفرَقُ الثلاث يجمعها القول بإمامة زيد بنِ علىّ بنِ الحسين بن علىّ بنِ ابى طالب فى ايام خروجهِ وكان ذلك فى زمان هشام بن عبدِالملك . والكيسانيةُ منهم فِرَقٌ كثيرةٌ ترجعُ عنِ التحصيلِ (٦ ب و ١٧ ا) الى فرقتين إحداهما تزعمُ ان محمدَ بنَ الحنفيّة

حتى لم يمت وهم على انتظاره ويزعمون انه المهدىّ المنتظرُ . والفرقة الثانية منهم مقرون بامامته فى وقتهِ وبموته وينقلون الإمامة بعد موته الى غيره ويختلفون بعدَ ذلك فى المنقول اليه

واما الامامية المفارِقة للزيدية والكَيسانية والغُلاة فانها خمسَ عشرةَ فرقةً وهنَّ المحمدية والباقِرية والناوسية والشُمَيطية والعمّارية والاسماعيلية والمُباركية والموسوية والقطعية والاثنى عشريةَ والهشامية من اتباع هِشام بن الحكم او من اتباع هشام بن سالم الجواليقى والزرارية من اتباع زرارة بن أعيُن واليونُسيةُ من اتباع يونُس القمّى والشيطانية من اتباع شيطان الطاق والكاملية من اتباع أبى كاملٍ وهو أفحشهم قولاً فى علىٍّ وفى سائر الصحابة رضىَ الله عنهم فهذه عشرون فرقةً من فِرَق الروافض منها ثلاث زيدية وفرقتان من الكيسانية وخمسَ عشرةَ فرقةً من الإمامية . فاما غلاتهم الذين قالوا بإلهيّة الائمة وأباحوا مُحرّماتِ الشريعةِ واسقطوا وجوبَ فرائضِ الشريعة كالبيانية والمُغيرية والجناحية والمنصورية والخطّابية والحلولية ومن جرَى مجراهمُ فما همُ من فِرَقِ الاسلامِ وان كانوا منتسبين اليه وسنذكرها فى بابٍ مفردٍ بعد هذا الباب

واما الخوارج فانها لما اختلفت صارت عشرين فِرقةً وهذه أسماؤها . المحكِّمةُ الاولى والازارقةُ ثم النَجَداتُ ثم الصِّفْرية

ثم العجاردةُ وقد افترقت العجاردة فيما بينها فِرَقاً كثيرةً (٧ او ٧ ب)منها الخازمية والشُّعَيبيّةُ والمعلوميةُ والمجهوليةُ والمعبديةُ والرشيديةُ والمكرّمية والحمزية والابراهيمية والواقفةُ وافترقت الأباضية منها فِرَقاً حفصية وحارثية ويزيدية واصحاب طاعةٍ لا يُراد الله بها . واليزيدية منهم اتباع ابن يزيد بن أُنَيس ليست من فِرَق الاسلام لقولها بان شريعة الاسلام تُنسخ فى آخر الزمان بنبيّ يُبعثُ من العجم وكذلك فى جملة العجاردة فرقةٌ يقال لها الميمونية ليست من فِرَق الاسلام لانها أباحت نِكاح بنات البنات وبنات البنين كما أباحتهُ المجوسُ وسنذكر اليزيدية والميمونية فى جملةِ الذين انتسبوا الى الاسلام وما هم منهم ولا من فِرَقهم

واما القدرية المعتزلة عن الحق فقد افترقت عشرين فرقة كل فرقةٍ منها تكفرُ سائرها وهذه اسماء فِرَقها — واصليةٌ وعَمرِيةٌ والهذَيلية والنظامية والاموارية والعُمَرية والثُمامية والجاحظية والحايطية والحِمارية والخيّاطية والسحامية وأصحاب صالح قبةَ والمَويسية والكعبية والجُبائية والبهشيمية المنسوبة الى أبى هاشم ابن الجُبَّائيّ . فهيَ ثنتان وعشرون فرقة ثنتان منها ليستا من فِرَق الاسلام وهما الحايطية والحِمارية وسنذكرهما فى الفِرَق التى انتسبت الى الاسلام وليست منها

واما المرجئة فثلاثة أصناف صنفٌ منهم قالوا بالإرجاء فى الايمان وبالقدر على مذاهب القدرية فهم معدودون فى القدرية والمرجئة كأبى شِمْر المرجئ ومحمد بن شبيبٍ البصرى والخالدىّ وصنفٌ (٧ ب و ١٨ ا) منهم قالوا بالإرجاء فى الايمان ومالوا الى قول جهمٍ فى الاعمال والاكساب فهم من جملة الجهمية والمرجئة وصنفٌ منهم خالِصة فى الإرجاء من غير قدر وهم خمسُ فِرَق يونسية وغسانية وثوبانية وتومنية ومريسية . وأما النجارية فانها اليوم بالرّىّ اكثر من عشر فِرَق ومرجعها فى الاصل الى ثلاث فِرَق بُرغونية وزعفرانية ومستدرِكة . وأما البكرية والضّرارية فكل واحدة منها فرقة واحدة ليس لها تبعٌ كثير والجهمية ايضاً فرقة واحدة والكرامية بخراسان ثلاث فِرَق حقاقية وطرايقية وإسحاقية لكن هذه الفرَق الثلاث منها لا يكفر بعضها بعضاً فعددناها كلها فرقة واحدة فهذه الجملة التى ذكرناها تشتمل على ثنتين وسبعينَ فرقة منها عشرون روافضُ وعشرون خوارجُ وعشرون قدريةٌ وعشر مرجئةٌ وثلاث نجّاريةٌ وبكرية وضِرارية وجهمية وكرامية فهذه ثنتان وسبعون فرقة. فاما الفرقة الثالثة والسبعون فهى أهل السنةِ والجماعةِ من فريقى الرأى والحديث دون من يشترى لهو الحديث. وفقهاء هذين الفريقين وقُرّاؤهم ومحدِّثوهم ومتكلمو

أهل الحديث منهم كلُّهم متَّفقون على مقالةٍ واحدةٍ في توحيد الصانع وصفاتهِ وعدلِه وحكمتهِ وفي اسمائهِ وصفاتهِ وفي ابواب النبوة والإمامة وفي احكام العُقبَى وفي سائر اصول الدين وانما يختلفون في الحلال والحرام من فروع الاحكام وليس بينهم فيما اختلفوا فيهِ منها تضليلٌ ولا تفسيقٌ وهم الفرقة الناجية ويجمَعُها الاقرار بتوحيدِ الصانع وقِدَمهِ وقِدَم (٨ ا و ٨ ب) صفاتهِ الأزلية واجازة رؤيتهِ من غير تشبيه ولا تعطيل مع الاقرار بكتُبِ اللهِ ورسُله وبتأييد شريعة الاسلام وإباحة ما أباحهُ القرآن وتحريم ما حرَّمهُ القرآنُ مع قبول ما صحَّ من سنة رسول الله صلى الله عليهِ وسلم واعتقاد الحشر والنشر وسؤال الملكين في القبر والاقرار بالحوض والميزان فمن قال بهذه الجهة التي ذكرناها ولم يخلط ايمانه بها بشيءٍ من بِدَع الخوارج والروافض والقدرية وسائر اهل الاهواء فهو من جملة الفرقة الناجية ان ختم الله لهُ بها وقد دخل في هذه الجملة جمهورُ الامةِ وسوادُها الأعظمُ من أصحاب مالكٍ والشافعيّ وأبي حنيفةَ والأوزاعيّ والثوريّ وأهل الظاهر فهذا بيانُ ما اردنا بيانه في هذا الباب ونذكر في الباب الذي يليهِ تفصيلَ مقالةِ كلّ فرقةٍ من فِرَق الاهواء الذينَ ذكرناهم انشاءَ الله عزَّ وجلّ

الباب الثالث

﴿ من أبواب هذا الكتاب ﴾

فى بيان تفصيل مقالات فرق الاهواء وبيان فضائح كل فرقة منها على التفصيل — هذا باب يشتمل على فصول ثمانية وهذه ترجمتها:

فصلٌ فى بيانِ مقالات فرق الرّفضِ

فصلٌ فى بيانِ مقالاتِ فرق الخوارج

فصلٌ فى بيان مقالاتِ فرق الاعتزال والقدَر

فصلٌ فى بيان مقالاتِ الضرارية والبكرية والجهمية (٨ب و ٩١)

فصلٌ فى بيان مقالات الكرامية

فصلٌ فى بيان مقالات المُشبّهةِ الداخلة فى غمار الفرق التى ذكرناها وسنذكر فى كل فصل منها مقتضاه على شرطه ان شاء الله عزّ وجل

الفصل الأوّل

﴿ من فصول هذا الباب في بيان مقالات فرق الرفض ﴾

قد ذكرنا قبل هذا ان الزيدية منهم ثلاث فرق والكيسانية منهم فرقتان والامامية منهم خمس عشرة فرقة ونبدأ بذكر الزيدية ثم الامامية ثم الكيسانية على الترتيب ان شاء الله عزّ وجلّ

ذكر الجارودية من الزيدية. اولاً اتباع المعروف بأبي الجارود وقد زعموا ان النبي صلى الله عليه وسلم نص على امامة عليّ بالوصف دون الاسم وزعموا ايضاً ان الصحابة كفروا بتركهم بيعة عليّ وقالوا ايضاً ان الحسن بن عليّ كان هو الامام بعد عليّ ثم أخوه الحسين كان إماماً بعد الحسن وافترقت الجارودية في هذا الترتيب فرقتين فرقة قالت إنّ علياً نصّ على إمامة ابنه الحسن ثم نصّ الحسن على إمامة أخيه الحسين بعده ثم صارت الامامة بعد الحسن والحسين شورى في ولدي الحسن والحسين فمن خرج منهم شاهراً سيفه داعياً الى دينه وكان عالماً ورعا فهو الإمام وزعمت الفرقة الثانية منهم ان النبيّ صلى الله عليه وسلم هو الذى نصّ على إمامة الحسن بعد عليّ وإمامة الحسين بعد

الحسن ثم افترقت الجارودية بعد هذا في الامام المنتظر فِرَقاً منهم من لم يعيّنْ واحداً بالانتظارِ وقال كل من شهر سيفهُ ودعا الى دِينهِ من ولدى الحسنِ والحسين فهو الامام ومنهم من ينتظر محمدَ بنَ عبدِ اللهِ بنِ الحسنِ بنِ عليِّ بنِ أبي طالبٍ (٩١ و ٩ ب) ولا يصدّق بقتله ولا بموته ويزعم انه هو المهدىُّ المنتظَر الذى يخرجُ فيملك الارض. وقول هؤلآء فيهِ كقول المحمدية من الإمامية في انتظارها محمد بنَ عبدِ اللهِ بنِ الحسنِ بنِ عليٍّ ومنهم من ينتظرُ محمدَ بنَ القاسم صاحبَ الطالقانِ ولا يصدق بموته ومنهم من ينتظر محمدَ بنَ عمرَ الذى خرج بالكوفة ولا يصدق بقتلهِ ولا بموتهِ فهذا قول الجارودية وتكفيرهم واجب لتكفيرهم اصحابَ رسول الله عليهِ السلام

ذكر السُليمانيةِ او الجَريريةِ منهم . هولاء اتباع سليمانَ بنِ جَرير الزيدي الذي قال ان الإمامةَ شورى وانها تنعقدُ بعقدِ رجلين من خيار الامةِ وأجازَ إمامةَ المفضول واثبتَ إمامةَ ابى بكرٍ وعمرَ وزعمَ أنّ الامةَ تركتِ الاصلحَ في البَيْعةِ لهما لان علياً كان اولى بالإمامةِ منهما الا أن الخطأَ في بيعتهما لم يوجب كفراً ولا فسقاً وكفّرَ سليمانُ بنُ جريرٍ بالاحداث التي نقمها الناقمون منهُ وأهلُ السنةِ يكفّرونَ سليمانَ بنَ جرير من اجل

أنه كفّرَ عثمانَ رضى الله عنهُ

ذكر البترية منهم. هؤلاء اتباع رجلين أحدهما الحسنُ بنُ صالحِ بنِ حيٍّ والاخيرُ كثير المنوَّا الملقّب بالأبتر وقولهم كقول سليمان بن جرير في هذا الباب غير انهم توقفوا في عثمانَ ولم يقْدموا على ذمّهِ ولا على مدحه. وهولاء احسنُ حالاً عند أهلِ السنة من أصحابِ سليمان بن جرير وقد اخرج مسلمُ بنُ الحجاج حديثَ الحسنِ بنِ صالحِ بن حيٍّ فى مُسنَدِهِ الصحيح ولم يُخرِجْ محمدُ بنُ اسماعيل البخارى حديثَه فى الصحيح ولكنهُ قال فى كتاب التاريخ الكبير. الحسنُ بنُ صالحِ بن حيٍّ الكوفىُّ سمعَ سمَّاكَ بنَ حربٍ وماتَ سنة سبعٍ وستينَ ومائةٍ وهو من ثور (١) همذان وكنيته ابو عبد الله (٩ ب و ١٠ ا)

قال عبد القاهر. هولاء البتريةُ والسليمانيةُ من الزيديةِ كلهم يكفّرون الجارودية من الزيدية لإقرار الجاروديةِ على تكفير أبى بكرٍ وعمرَ. والجاروديةُ يكفّرونَ السليمانيةَ والبتريةَ لتركهما تكفيرَ أبى بكرٍ وعمرَ. وحكى شيخُنا أبو الحسنِ الاشعرىُّ فى مقالتهِ عن قومٍ من الزيديةِ يقال لهم اليعقوبيةُ اتباعُ رجلٍ اسمهُ يعقوبُ أنهم كانوا يَتولَّونَ (٢) ابا بكر وعمر ولكنهم لا

---

(١) الاصل ثور (٢) تولى فلان فلانا اتخذه وليا

يتبرءون ممن تبرأ منهما . قال عبدُ القاهرِ اجتمعت الفرقُ الثلاثُ الذين ذكرناهم من الزيديةِ على القول بأن أصحاب الكبائر من الامةِ يكونون مخلّدينَ في النار فهم من هذا الوجهِ كالخوارجِ الذين أيأسوا أسراءَ المذنبينَ من رحمةِ الله تعالى ولا ييأسُ من روح الله الا القومُ الكافرونَ إنما قيل لهذه الفرقِ الثلاثِ واتباعِها زيديةٌ لقولِهم بإمامةِ زيدِ بنِ عليّ بنِ الحسنِ بنِ علي بن أبي طالبٍ في وقتهِ وإمامةِ ابنهِ يحيي بن زيدٍ بعدَ زيدٍ . وكان زيدُ ابنُ عليٍّ قد بايعهُ على إمامتهِ خمسةَ عشرَ ألفَ رجلٍ من أهل الكوفة وخرج بهم على والى العراق وهو يوسفُ بنُ عمرَ الثقفيُّ عامل هشام بنِ عبد الملك على العراقيين فلما استمرَّ القتالُ بينهُ وبين يوسف بنِ عمرَ الثقفيِّ قالوا له انا ننصرُكَ على أعدائك بعدَ ان تخبرَنا برأيك في أبي بكرٍ وعمرَ اللذينِ ظلما جدّكَ عليَّ ابنَ أبي طالب فقال زيدٌ إني لا أقول فيهما إلاّ خيراً وما سمعت أبي يقول فيهما الاّ خيراً وانما خرجتُ على بني اميةَ الذين قاتلوا جدي الحسين وأغاروا على المدينة يوم الحرّة ثم رموا بيتاً لله بحجر المنجنيق (١٠ ب) والنار ففارقوه عند ذلك حتى قال لهم رفضتموني ومن يومئذٍ سمّوا رافضةً وثبتَ معهُ نصرُ بن حريمة العنسي ومعاوية بن اسحاق بن يزيد بن حارثة في مقدار مائتي رجل

وقاتلوا جنـد يوسف بن عمرَ الثقفيّ حتى قتلوا عن آخرهم وقُتلَ زيدٌ ثم نُبِشَ من قبره وصُلب ثم أُحرق بعد ذلك وهرب ابنه يحيي بن يزيدِ الى خراسان وخرج بناحيـةِ الجوزجانِ على نصر بن بشارٍ والى خراسان فبعث نصر بن بشار اليهِ مسلم ابن احوز المازنيّ فى ثلاثة آلاف رجل فقتلوا يحيي بن زيد ومشهده بجوزجان معروفٌ قال عبد القاهر. روافضُ الكوفةِ موصوفون بالغدر والبخل وقد سار المثل بهم فيهما حتى قيلَ أبخلُ من كوفيٍّ وأغدرُ من كوفيٍّ والمشهور من غدرهم ثلاثة اشياء. أحدها انهم بعد قتل عليٍّ رضيَ الله عنهُ بايعوا ابنهُ الحسنَ فلما توجه لقتـال معاوية غدروا به فى ساباط المدائن فطعنهُ سنان الجُعفى فى جنبهِ فصرعهُ عن فرسهِ وكان ذلك أحد اسباب مصالحته معـاوية. والثانى انهم كاتبوا الحسينَ بنَ عليٍّ رضيَ الله عنـه ودعَوْهُ الى الكوفةِ لينصروه على يزيدَ بنِ معاويةَ فاغترَّ بهم وخرج اليهم فلما بلغ كربلاء غدروا به وصاروا مع عبيدِ الله بن زياد يداً واحدة عليهِ حتى قتل الحسينُ وأكثرُ عشيرتهِ بكربلاء. والثالث غدرهم بزيدَ بنَ عليٍّ بنِ الحسين بن على بن أبي طالب بعد ان خرجوا معهُ على يوسف بن عمر ثم نكثوا بيعته وأسلموه عند اشتداد القتال حتى قتل وكان من امره (١١١) ما كان

ذكر الكيسانية من الرافضة – هولاء اتباع المختار بن ابى عبيد الثقفى الذي قام بثأر الحسين بن على بن ابي طالب وقتل اكثر الذين قتلوا حسيناً بكر بلاء . وكان المختار ويقال له كيسان . وقيل انه أخذ مقالته عن مولى لعلى رضى الله عنهُ كان اسمهُ كيسان. وافترقت الكيسانية فرقاً يجمعها شيئان أحدهما قولهم بإمامة محمد ابن الحنفية وإليه كان يدعو المختار بن ابى عبيد والثاني قولهم بجواز البدء على الله عز وجل ولهذه البدعة قال بتكفيرهم كل من لا يجيز البدء على الله سبحانه . واختلفت الكيسانية في سبب إمامة محمد ابن الحنفية فزعم بعضهم أنه كان إماماً بعد أبيهِ على بن ابى طالب رضى الله عنهُ واستدل على ذلك بان علياً دفع إليهِ الراية يوم الجمل وقال له (ابيك محمد لا خير في الحرب اذا لم تُزبك) (كذا) وقال آخرون منهم إن الامامة بعد على كانت لابنهِ الحسن ثم للحسين بعد الحسن ثم صارت الى محمد بن الحنفية بعد اخيهِ الحسين بوصيةٍ اخيهِ الحسين اليهِ حين هرب من المدينة الى مكة حين طولب بالبيعة ليزيد بن معاوية ثم افترق الذين قالوا بإمامة محمد ابن الحنفية فزعم قومٌ منهم يقال لهم الكربية اصحاب ابى كرب الضرير ان محمد بن الحنفية حي لم يمت وانه في جبل رضوى وعنده عينٌ من الماء وعين من العسل يأخذ منهما رزقهُ وعن

يمينِهِ أسدٌ وعن يسارهِ نمرٌ يحفظانهِ من أعدائهِ الى وقت خروجهِ وهو المهديُّ المنتظرُ وذهب الباقونَ من الكيسانيةِ (١١ ب) الى الاقرار بموت محمدِ بن الحنفية واختلفوا في الامام بعده فمنهم من زعمَ أن الامامة بعدَه رجعتْ الى ابن اخيهِ عليٍّ بن الحسين زين العابدينَ . ومنهم من قال برجوعها بعدَه الى ابي هاشمٍ عبدِ الله ابن محمد بن الحنفيةِ واختلفَ هؤلاء في الامام بعد ابي هاشمٍ . فمنهم من نقلها الى أبي محمد بنِ عليّ بنِ عبدِ الله بن عباسٍ بنِ عبد المطلب بوصيةِ ابي هاشمٍ اليهِ وهذا قول الرونديةُ . ومنهم من زعمَ أن الامامة بعد ابي هاشمٍ صارت الى بيان بن سمعان وزعموا أن روحَ الله تعالى كانت في ابي هاشمٍ ثم انتقلت منهُ الى بيان . ومنهم من زعمَ أن تلك الروحَ انتقلت من ابي هاشمٍ الى عبد الله بن عمرو بن حرب وادعت هذه الفرقةُ إلهيةَ عبدِ الله بن عمرو بن حرب . والبيانيةُ والحربيةُ كلتاهما من فِرق الغلاةِ نذكرهما في الباب الذي نذكر فيهِ فِرَقَ الغلاة — وكان كثيرٌ الشاعرُ على مذهب الكيسانيةِ الذين ادعوا حياةَ محمد بن الحنفيةِ ولم يصدّقوا بموتهِ ولذا قال في قصيدة له

ألا إنَّ الأئمةَ من قريشٍ ولاةُ الحق أربعةٌ سَواءُ
عليٌّ والثلاثةُ من بنيهِ همُ الأسباطُ ليسَ بهم خفاءُ

فسبطٌ سبطُ إيمانٍ وبرٍّ … وسبطٌ غيَّبتهُ كربلاء
وسبطٌ لا يذوقُ الموتَ حتى … يقودَ الخيلَ يقدُمها[1] اللواء
تَغيَّبَ لا يُرَى فيهم زَماناً … برضوَى عنده عسلٌ وماء

(١٢١) قال عبدُ القاهرِ أجبناه عن أبياته هذه بقولنا

وُلاةُ الحقِ أربعةٌ ولكنْ … اثاني اثنين قد سبقَ العلاء
وفاروقُ الورَى أضحى إماماً … وذو النورَين بعدُ له الولاء
عليٌّ بعدهم أضحى إماماً … بترتيبي لهم نزلَ القضاء
ومبغضُ من ذكرناه لعينٌ … وفى نار الجحيم لهُ الجزاء
وأهلُ الرَّفضِ قومٌ كالنصارى … حيارَى ما لحيرتهم دواء

وقال كُثيِّرٌ ايضاً فى رفضهِ

برِئتُ الى الإلهِ من ابنِ أروى … ومن دِين الخوارجِ أجمعينا
ومن عمرٍ برِئتُ ومن عتيقٍ … غداةَ دُعى أمير المؤمنينا

وقد أجبناه عن هذين البيتين .

برِئتَ من الإلهِ ببغضِ قومٍ … بهم أحيا الإلهُ المؤمنينا
وماضرَّ ابنَ أروَى منك بغضٌ … وبغضُ البرِّ دين الكافرينا
ابو بكرٍ به جذلى إمامٍ … على زعم الروافض اجمعينا
وفاروقُ الورَى عمرٌ بحقٍ … يقالُ لهُ أميرُ المؤمنينا

---

(١) يقدمها ، يسبقها

ألا قل للوصيّ فدتك نفسي أطلت بذلك الجبل المقاما
أضرّ بمعشر والوك منّا وسمّوك الخليفة والإماما
وعادوا فيك اهل الأرض طرًّا مُقامكَ عندهم ستين عاما

(١٢ ا و ١٢ ب) ثم قال في هذه القصيدة

وما ذاق بن ُخولةَ طعمَ موتٍ ولا وارتْ له ارضٌ عظاما
لقد أمسى بمجرى شِعب رضوى تُراجعهُ الملائكةُ الكلاما
وإن له لرزقاً من إمامٍ وأشربةٌ يعلُّ بها الطعاما

وقد أجبناه عن هذا الشعر بقولنا

لقد أفنيت عمرك بانتظارٍ لمن وارَى التراب له عظاما
فليس بشعب رضواءَ إمامٌ تُراجعهُ الملائكةُ الكلاما
ولا من عنده عسلٌ وماءٌ وأشربةٌ يعلُّ بها الطعاما
وقد ذاق ابنُ خولة طعم موتٍ كما قد ذاق والدهُ الحماما
ولو خلدَ امروٌ لعلوّ مجدٍ لعاش المصطفى ابداً وداما

وكان الشاعرُ المعروفُ بالسيّد الحميري ايضاً على مذهب الكيسانية الذين ينتظرون محمدَ بنَ الحنفيةِ ويزعمون أنه محبوسٌ بجبلِ رَضوى الى أن يؤذنَ له بالخروج ولهذا قال في شعر له

ولكن كلُّ مَنْ في الأرض فانٍ بذا حكمَ الذي خلَقَ الإماما

وكان اولَ مَنْ قامَ بدعوةِ الكيسانيةِ الى إمامةِ محمد بن

الحنفيةِ المختارُ بنُ ابى عبيدٍ الثقفىُّ وكان السببُ فى ذلك أن عُبيدَ اللهِ بنَ زيادٍ لما فرغَ من قتل مسلم بنِ عقيلٍ وفرغَ من قتلِ الحسين بن علىٍّ رضى الله عنهُ رفع اليهِ ان المختار بن أبى عُبيدٍ (١٢ ب) كان ممّن خرج مع مُسلم بن عقيل ثم اختفى فأمرَ باحضارهِ فلما دخلَ عليهِ رماهُ بعمودٍ كان فى يدِه فشترَ عينهُ وحبسهُ فتشفّعَ اليهِ فى امرهِ قومٌ فأخرجهُ من الحبسِ وقال له قد أجلّتُكَ ثلاثةَ أيامٍ فان خرجتَ فيها من الكوفةِ والاّ ضربتُ عنُقَكَ فخرج المختارُ هارباً من الكوفةِ الى مكةَ وبايعَ عبدَ الله بنَ الزُبيرِ وبقى معهُ الى ان قاتلَ بنُ الزبيرجندَ يزيدَ بن معاويةَ الذين كانوا تحتَ راية الحُصين بن نُمير السكونىّ واشتدّت نكايةُ المختارِ فى تلك الحروبِ على اهل الشامِ ثم مات يزيدُ بنُ معاويةَ ورجعَ جندُ الشامِ الى الشامِ واستقامَ لابنِ الزبير ولايةُ الحجازِ واليمنِ والعراقِ وفارسٍ ولقِىَ المختارُ من ابنِ الزبيرجفْوَةً فهربَ منهُ الى الكوفة وَوالِيها يومئذٍ عبدُ الله بنُ يزيدَ الانصارىُّ مِنْ قِبَلِ عبدِ الله بنِ الزُبيرفلما دخلَ الكوفةَ بعثَ رُسلهُ الى شيعةِ الكوفةِ ونواحيها الى المدائن ودعاهم الى البيعةِ له ووعدَهم انه يخرجُ طالباً بثأرِ الحسين بنِ على رضى اللهُ عنهُ ودعاهم الى محمد بن الحنفيةِ وزعمَ ان ابن الحنفيةِ قد استخلفهُ وأنه قد أمرَهم بطاعتهِ وعزلَ

ابن الزبير في خلال ذلك عبدَ الله بن يزيدَ الانصاريّ عن الكوفة وولّاها عبدَ الله بن مُطيعٍ العدويّ واجتمعَ الى المختارِ مَنْ بايعه في السرّ وكانوا زُهاءَ سبعةَ عشرَ الف رجلٍ ودخلَ في بيعتهِ عبيدُ الله بنُ الحرّ الذى لم يكن في زمانه اشجع منه وابراهيمُ بنُ ملك الأشتر ولم يكن في شيعةِ الكوفةِ (١٣ ا) أجملُ منه ولا أكثرُ منهُ تبعاً فخرجَ به على والى الكوفةِ عبدِ الله بنُ ميطعٍ وهو يومئذٍ في عشرين الفٍ ودامتْ الحربُ بينهما اياماً ووقعت الهزيمةُ في آخرها على الزيدية واستولى المختارُ على الكوفةِ ونواحيها وقتلَ كلَّ من كان بالكوفةِ من الذين قاتلوا الحسينَ بنَ عليٍّ بكربلاء ثم خطبَ الناسَ فقالَ في خطبتهِ — الحمد لله الذى وعدَ وليَّهُ النصرَ وعدوَّهُ الخسرَ وجعلهما فيهما الى آخر الدهر قضاءً مقضياً ووعداً مأتياً يا أيها الناسُ قد سمعنا دعوةَ الداعي وقبلنا قولَ الداعي فكم من باغٍ وباغيةٍ وقتلى في الواعيه فهلمّوا عبادَ الله الى بيعةِ الهُدى ومجاهدةِ العدى فانى انا المسلّطُ على المُحلّين والطالبُ بثأرِ ابن بنتِ خاتم النبيين — ثم نزل عن منبرهِ وانفذ بصاحب شُرطتهِ الى دار عمر بن سعدٍ حتى أخذَ رأسه ثم أخذَ رأس ابنه جعفرِ بن عمرَ وهو ابن أخت المختار وقال ذاك برأس الحسين وهذا برأس ابن الحسين الكبير ثم بعثَ بابراهيمَ بنِ ملك

الاشتر مع ستةِ آلاف رجلٍ الى حرب عبيد الله بن زيادٍ وهو يومئذ بالموصل فى ثمانين الفٍ من جُند الشام قد ولاّه عليهم عبدُ الملك بنُ مَروان فلما التقى الجيشانِ على باب الموْصل انهزمَ جندُ الشام وقُتِلَ منهم سبعونَ الف فى المعركة وقُتل عبيدُ الله بنُ زياد والحُصينُ بنُ نُمير السكوتى وانفذَ ابراهيمُ بن الاشتر برؤوسهم الى المختار فلما تمّت للمختار ولاية الكوفةِ والجزيرةِ والماهين الى حدود ارمينيةَ تكهّنَ بعد ذلك وسجعَ كأسجاع (١٣ ب) الكَهَنة وحكى ايضاً انه ادّعى نزولَ الوحى عليه فمن اسجاعه قولهُ — اما والذي أنزلَ القرآنَ . وبيّنَ الفُرقان . وشرعَ الاديانَ . وكرِه العصيانَ . لاقتلنَّ النعاةَ من أزدَ عُمان . ومَذْحِجٍ وهمَذان . ونهدٍ وخوْلان . وبكرٍ وهزّان . وثُعَلٍ ونبهان . وعبسٍ وذُبيان . وقيسٍ وعيلان . ثم قال وحقِّ السميع العليم . العليِّ العظيم . العزيزِ الحكيم . الرحمن الرحيم . لاعرُكنّ عرك الاديم . أشرافَ بنى تميم . ثم رُفِعَ خبرُ المختار الى ابن الحنفيةِ وخاف من جهة الفتنةِ فى الدين فأرادَ قدوم العراق ليصيرَ اليهِ الذين اعتقدوا إمامته وسمعَ المختارُ ذلك فخافَ من قدومهِ العراقَ ذهابَ رياستهِ وولايتهِ فقال لجنده انا على بيعة المهدى ولكن للمهدى علامةً وهو أن يُضرَب بالسيف ضربةً فان لم يقطع

السيفُ جلدَهُ فهو المهدى وانتهى قولهُ هذا الى ابن الحنفية فأقام بمكة خوفاً من ان يقتله المختارُ بالكوفة ثم ان المختار خدعتهُ السبأيةُ الغلاةُ من الرافضةِ فقالوا له انت حُجةُ هذا الزمان وحملوهُ على دعوى النبوّة فادعاها عند خواصه وزعمَ أن الوحى ينزل عليه وسجعَ بعد ذلك فقال. أما وتمشى السحابِ. الشديدِ العقابِ. السريعِ الحسابِ. العزيزِ الوهابِ. القديرِ الغلاّبِ. لأنبشنّ قبرَ ابنِ شهاب. المفترى الكذابِ. المجرم المرتاب. ثم وربِّ العالمين. وربِّ البلدِ الأمين. لاقتلنَّ الشاعر المهين. وراجزَ المارقين. واولياء الكافرين. وأعوانِ الظالمين. وإخوانِ الشياطين. الذين اجتمعوا على الاباطيل. (١١٤) وتقوّلوا عليّ الاقاويلَ. الاخطوبى لذوى الاخلاق الحميدة. والافعال الشديدة. والاراء العتيدة. والنفوس السعيدة. ثم خطبَ بعدَ ذلك فقال فى خطبته الحمدُ لله الذى جعلنى بصيراً ونوَّر قلبى تنويراً والله لاحرقنّ بالمِصر دُوراً. ولانبشنّ بها قبوراً. ولأشفينّ منها صدوراً. وكفى بالله هادياً ونصيراً. ثم أقسمَ فقال بربِّ الحرمِ. والبيتِ المحرّم. والركن المكرَّم. والمسجدِ المعظّم. وحق ذى القلم. ليرفعنّ لى علمٌ. من هنا الى أضمَ. ثم الى اكنافِ ذى سَلَمٍ. ثم قال اما وربِ السماء. لينزلنّ نارٌ من السماء. فليحرقنّ دار أسماء. فأُنهى هذا القولُ الى

أسماء بن خارجةَ فقال قد سجعَ بى أبو إسحق وانه سيحرقُ دارى وهربَ من دارهِ وبعثَ المختارُ الى داره من أحرقها بالليلِ وأظهر مَنْ عنده ُ ان ناراً من السماء نزلتْ فاحرقتها ثم إن اهل الكوفةِ خرجوا على المختارِ لما تكهّن واجتمعت السبأيةُ اليهِ مع عبيدِ اهل الكوفةِ لانه وعدَهم أن يُعطيهم اموالَ ساداتِهم وقاتل بهم الخارجين عليهِ فظفرَ بهم وقتلَ منهم الكثيرَ وأسرَ جماعةً منهم وكان فى الأسراء رجل يقال له سُراقةُ بن مِرداسٍ البارقىّ فقُدم الى المختار وخاف البارقىّ أن يأمر بقتلهِ فقال للذين أسروه وقدّموه الى المختار ما انتم أسرتمونا ولا انتم هزمتمونا بعدتكم وانما هزمنا الملائكةُ الذين رأيناهم على الخيل البلقِ فوق عسكركم فأَعجبَ المختارَ قولهُ هذا فاطلقَ عنه فلحِقَ بمصعبِ بنِ الزُبير بالبصرة وكتبَ منها الى المختارِ هذه الابياتِ (١٤ ب)

ألا أبلغْ أبا إسحق أنى ⁂ رأيتُ البلقَ دُهماً مصمتاتِ
أرى عينىَّ ما لم تُنظَراه ⁂ كلانا عالمٌ بالتُرّهاتِ
كفرتُ بوحيكم وجعلت نذرًا ⁂ علىَّ قتالكم حتى المماتِ

وفى هذا الذى ذكرناهُ بيانُ سببِ كهانةِ المختارِ ودعواهُ الوحىَ اليهِ. واما سببُ قولهِ بجوازِ البدء على الله عزَّ وجلَّ فهو أن ابراهيمَ بنَ الأشتر لما بلغهُ ان المختارَ تكهّن وادّعى نزولَ الوحىِ

اليهِ قعد عن نصرتهِ واستولى لنفسهِ على بلاد الجزيرة وعلم مُصعبُ ابن الزُبير ان ابراهيم بن الاشتر لا ينصر المختارَ فطمعَ عند ذلك في قهرِ المختار ولحقَ به عبيدُ الله بن الحر الجعفى ومحمدُ بن الاشعثِ الكندىّ واكثرُ ساداتِ الكوفة غيظاً منهم على المختار لاستيلائهِ على اموالهم وعبيدهم واطمعوا مُصعباً فى أخذ الكوفةِ قهراً فخرجَ مُصعبٌ من البصرة فى سبعة آلاف رجل من عنده سوى من انضمّ اليهِ من ساداتِ الكوفةِ وجعلَ على مقدمتهِ المُهلَّبَ بنَ ابى صُفرة مع اتباعهِ من الأَزدِ وجعلَ أعنّة الخيل الى عُبيد الله بنِ معمر التَيْمى وجعلَ الأحنفَ بنَ قيسٍ على خيلِ تميمٍ فلما انتهى خبرهم الى المختار اخرجَ صاحبهُ احمدَ ابن شُميط الى قتال مصعب فى ثلاثة آلاف رجل من نخبة عسكرهِ وأخبرهم بان الظفرَ يكونُ لهم وزعمَ أنَّ الوحى قد نَزَلَ عليهِ بذلك فالتقى الجيشانِ بالمدائن وانهزم اصحابُ المختارِ وقُتلَ اميرهم ابنُ شُميط واكثر قوّاد المختار ورجع فلُولُهم الى المختارِ وقالوا له لِمَ تَعِدُنا بالنصر على عدونا فقال ان الله تعالى كانَ قد وعدنى ذلك لكنهُ بدا لهُ واستدلّ على الله (١٥ ١) بقول الله عزَّ وجلَّ (يَمْحُو اللهُ ما يَشَاءُ ويُثْبِتُ) فهذا كان سبب قول الكيسانية بالبداء

ثم ان المختار باشرَ قِتال مُصعبِ بن الزبير بنفسهِ بالمذار من ناحية الكوفة وقتل فى تلك الواقعة محمدُ بن الأشعث الكندى . قال المختارُ. طابت نفسي بقتاهِ ان لم يكن قد بقى من قتلةِ الحسين غيرهُ ولا ابالى بالموتِ بعد هذا ثم وقعت الهزيمةُ على المختارِ واصحابهِ فانهزموا الى دارِ الامامة بالكوفةِ وتحصّن فيها مع أربعمائة من اتباعهِ وحاصرهم مُصعبٌ فيها ثلاثةَ أيام حتى فنى طعامهم ثم خرجوا اليهِ فى اليوم الرابع مستقتلين فقتُلوا وقُتِلَ المختارُ معهم قتَلَهُ أخَوان يقال لهما طارف وطريف ابنا عبد الله بن دَجاجَة من بنى حنيفةَ وقال أعشى همدان فى ذلك

لقد نبئتُ والأنباءُ تنمي | بما لاقى الكوارث بالمذارِ
وما إن سرنى اهلاكُ قومي | وان كانوا وحقك فى خسارِ
ولكنى سُررتُ بما يلاقى | أبو إسحق من خِزىٍ وعارِ

فهذا بيانُ سبب قول الكيسانية بجواز البَدء على اللهِ عزَّ وجلَّ

واختلفت الكيسانيةُ الذين انتظروا محمدَ بنَ الحنفيةِ وزعموا انه حيٌّ محبوسٌ بجبلِ رضوى الى ان يؤذنَ له بالخروج واختلفوا فى سبب حبسهِ هنالك بزعمهم . فنهم مَنْ قالَ لله فى امرهِ سرٌّ لا يعلمهُ إلا هو ولا يعرفُ سبب حبسهِ . ومنهم مَن قالَ إنَّ الله تعالى عاقبهُ بالحبس لخروجهِ بعد قتل الحسين بنِ عليّ الى يزيد

ابنِ معاويةَ وطلبهِ الأمانَ منهُ وأخذهِ عطاه ثم لخروجهِ في وجهِ ابنِ الزبيرِ من مكة الى عبدِ الملك بنِ مروانِ هارباً من ابنِ (١٥ ب) الزبير وزعموا ان صاحبهِ عامرُ بنُ واثلةَ الكنانيّ سارَ بين يديه وقال في ذلك المسيرِ لأتباعهِ. يا إخواني ياشيعتي لا تبعدوا. ووازروا المهديّ كيما تهتدوا. محمد الخيرات يا محمد انتَ الإمامُ الطاهرُ المسدَّدُ. لا ابنُ الزبير السامريّ الملحد. ولا الذى نحنُ اليهِ نقصد. وقالوا انه كان يجبُ عليهِ ان يقاتلَ ابنَ الزبير ولا يهربَ فعصى ربه بتركهِ قتالَه وعصاهُ بقصده عبد الملك بنَ مروان وكان قد عصاهُ قبلَ ذلك بقصده يزيدَ بنَ معاويةَ ثم إنهُ رجعَ من طريقهِ الى ابنِ مروان الى الطائف وماتَ بها ابنُ عباس ودفنهُ ابنُ الحنفية بالطائف ثم سار منها الى الذر فلما بلغَ شعبَ رضوى اختلفوا فيهِ فزعمَ المقرّونَ بموتهِ انه ماتَ فيهِ وزعمَ المنتظرون له أن الله حبسهُ هنالك [1] وغيَّبهُ عن عيون الناسِ عقوبةً لهُ على الذنوب التي أضافوها اليه الى ان يؤذن لهُ بالخروج وهو المهديّ المنتظر

ذكر الامامية من الرافضة. هؤلاء الاماميةُ المخالفة للزيدية والكيسانية والغلاة خمسَ عشرةَ فرقةً. كاملية. ومحمدية. وباقرية.

(١) الاصل هالك

وناوسية . وشميطية . وعمارية . واسماعيلية . ومباركية . وموسوية . وقطيعية . واثنى عشرية . وهشامية . وزرارية . ويونسية . وشيطانية

ذكر الكاملية منهم : — هولاء أتباع رجل من الرافضة كان يعرف بأبى كامل وكان يزعم ان الصحابة كفروا بتركهم بيعة على وكفر علىّ بتركه قتالهم وكان يلزمه قتالهم كما لزمه قتال اصحاب صفّين وكان بشار بن برد الشاعر الأعمى على هـذا المذهب وروى انه قيل له ما تقول فى الصحابة قال كفروا فقيل له فما تقول في علىّ فتمثّل بقول الشاعر

وما شرُّ الثلاثةِ امَّ عمرٍ بصاحبكَ الذى لا تصبحينا

وحكى أصحابُ المقالات عن بشّار أنه ضمّ الى ضلالته فى تكفير الصحابة وتكفير علىٍّ معهم ضلالتين أُخريين إحداهما قوله يرجع برجعة الاموات الى الدنيا قبل يوم القيامة كما ذهب اليه اصحابُ الرجعة من الرافضة . والثانية قوله بتصويب إبليس فى تفضيل النار على الارض واستدلوا على ذلك بقول بشّار فى شعر له

الأرض مظلمةٌ والنار مشرقةٌ والنار معبودةٌ مذ كانت النارُ

وقد ردَّ عليه صفوانُ الأنصارى فى قصيدته التى قال فيها

زعمت بأن النار اكرمُ عنصراً

وفى الأرض تحيا في الحجارة والزندِ

ويخلق في أرحامها وارومها
أعاجيب لا تحصى بخطٍّ ولا عقدِ
وفي القعرِ من لجّ البحار منافعُ
من اللؤلؤ المكنون والعنبر الوردِ
ولا بدَّ من أرضٍ لكل مطيّرٍ
وكل سبوح في العمائر ذى خَدِّ
كذاك وما ينساخ في الارض ماشياً
على بطنهِ يمشى المجانبِ للقصدِ
وفى فلك الاجبال فوق مقطمٍ
زبرجدُ املاك الورى ساعة الحشدِ
وفى الحرّةِ(١) معادن
لهنَّ مغارات يتحبس بالنقدِ
من الذهب الإبريز والفضّةِ التى
تروقُ وتُغنى ذا القناعةِ والزهدِ
وكل فلذ من نحاس وآنُك(٢)
ومن زئبقٍ حيٍّ ونوشادر سندى
وفيها روانيخ وشب ومرتب
ومزمرُ قشاً غيرُ كاب ولا مكدى

(١) هنا بياض بالاصل (٢) الآنك · الرصاص

وفيها ضروب القار[1] والزفت والمها[2]
وأصناف كبريت مطاولة الوقدِ
ومن أثمدٍ نجوز وكِلسٍ[3] وفضةٍ
ومن توتيا في معاربها هندى
وكل يواقيت الانام وحَلْيها
من الارض والاحجار فاخرة المجدِ
وفيها مقام الحل والركن والصفا
ومُسْتَلَم الحُجَّاج من جنَّة الخلدِ
مفاخر للطين الذى كان أصلنا
ونحن بنوه غير شك ولا جحدِ
فذلك تدبيرٌ ونفعٌ وحكمةٌ
وأوضح برهانٍ على الواحد الفردِ
فيا بنَ حليف الشؤمِ واللؤمِ والعمى
وابعد خلق الله من طرق الرشدِ
اتهجو أبا بكر وتخلع بعده
علياً وتعزو كل ذاك الى بُردِ

(١) القار شيء اسود يطلى به السفن والابل وقيل هو الزفت (٢) المها جمع مهاة والمهاة البلور (٣) الكلس . النورة واخلاطها

كأنك غضبان على الدين كله
وطالب ذَحلٍ[1] لا يبيت على حقدِ
تواتب أقماراً وأنت مشوّهٌ
وأقرب خلق الله من نسب القردِ

وقد هجا حماد عجرد بشارا وقال فى هجائه

ويا أقبح من قرد اذا عمى القرد

وقيلَ ان بشّاراً ما جزِعَ من شئ جزَعهُ من هـذا البيتِ وقال يرانى فيصفُنى ولا أراهُ فأصفهُ

قال عبدُ القاهر أكفرُ هؤلاء الكاملية من وجهين أحدهما من جهة تكفيرها جميع الصحابة من غير تخصيص . والثانى من جهة تفضيلها النار على الارض وقد ذكرنا بعض فضائح بشّار بن بُرْد وقد فعل اللهُ به ما استحقّهُ وذلك أنه هجا المهدىّ فأمر به حتى غرق فى دجلة[2] ذلك له خِزْىٌ فى الدنيا ولأهل ضلالتهِ فى الآخرة عذاب أليم

ذكر المحمدية — هؤلاء ينتظرون محمدَ بن عبدِ الله بن الحسنِ بنِ الحسين بنِ على بن ابى طالب ولا يصدقون بقتلهِ ولا بموتهِ ويزعمون أنه فى جبل حاجرٍ من ناحية نجد الى ان يؤمَرَ

---

(١) الذحل . الثأر (٢) الاصل الدجلة

بالخروج . وكان المغيرةُ بنُ سعيدِ العجليّ في صلاتهِ في التشبيهِ يقول لأصحابه إن المهديّ المنتظر محمدُ بنُ عبد الله بنِ الحسنِ ابنِ الحسين بن عليٍّ ويستدلُّ على ذلك بان اسمهُ محمدٌ كاسمِ رسول الله صلى الله عليه وسلم واسم ابيهِ عبدالله كاسم أبي رسول الله صلى الله عليهِ وسلم وقال في الحديث عن النبيّ عليهِ السلام قوله في المهديّ ان اسمهُ يوافقُ اسمي واسم ابيهِ اسمَ ابي فلما اظهر محمدُ بنُ عبد الله بنِ الحسن بنِ الحسين بنِ عليٍّ دعوته بالمدينةِ استولى على مكةَ والمدينةِ واستولى اخوهُ ابرهيمُ بن عبد الله على البصرةِ واستولى أخوهما الثالثُ وهو ادريسُ بنُ عبد الله على بعض بلاد المغرب وكان ذلك في زمانِ الخليفةِ أبي جعفر المنصور فبعث المنصور الى حرب محمد بن عبد الله بن الحسن بن الحسين بعيسى بن موسى في جيش كثيف وقاتلوا محمدا بالمدينة وقتلوه في المعركة . ثم أنفذ بعيسى بن موسى ايضاً الى حرب ابراهيم بن عبد الله بن الحسن بن الحسين بن عليٍّ مع جنده فقتلوا ابراهيم بباب حمرين على ستة عشر فرسخاً من الكوفة ومات في تلك الفتنة إدريسُ بنُ عبدالله بن الحسنِ بنِ الحسينِ بارض المغرب وقيل إنهُ سمَّ بها ومات عبدُ الله بن الحسنِ بن الحسينِ والدُ اولئك الاخوة الثلاثة في سجن المنصور وقبرهُ

بالقادسية وهو مشهد معروف يزار فلما قتل محمد بن عبد الله ابن الحسن بن الحسين بالمدينة اختلفت المغيرية فيه فرقتين فرقة أقروا بقتله وتبرءوا من المغيرة بن سعيد العجلي وقالوا إنه كذب في قوله إن محمد بن عبد الله بن الحسن بن الحسين هو المهدي الذي ملك الارض لانه قتل وما ملك الأرض. وفرقة منهم ثبتت على موالاة المغيرة بن سعيد العجلي وقالت إنه صدق في قوله إن المهدي محمد بن عبد الله وإنه لم يقتل وإنما غاب عن عيون الناس وهو في جبل حاجر من ناحية نجد مقيم هناك الى ان يؤمر بالخروج فيخرج ويملك الارض وتعقد البيعة بمكة بين الركن والمقام ويحيا له من الاموات سبعة عشر رجلا يعطى كل واحد منهم حرفاً من حروف الاسم الأعظم فيهزمون الجيوش. وزعم هولاء أن الذي قتله جند عيسى بن موسى بالمدينة لم يكن محمد بن عبد الله بن الحسن فهذه الطائفة يقال لهم المحمدية لانتظارهم محمد بن عبد الله بن الحسن وكان جابر بن يزيد الجعفي على هذا المذهب وكان يقول برجعة الأموات الى الدنيا قبل القيامة وفي ذلك قال شاعر هذه الفرقة في شعره

الى يوم يؤوب الناس فيه ... الى دنياهم قبل الحساب

وقال أصحابنا لهذه الطائفة . إن أجزتم ان يكون المقتول بالمدينة

غير محمد بن عبد الله بن الحسن واجزتم ان يكون المقتولُ هنا شيطاناً تصوّر للناس في صورة محمد بن عبدِ الله بن الحسن فأجيزوا بأن يكون المقتولون بكربلاء غيرَ الحسين وأصحابه وإنما كانوا شياطين تصوّروا للناس بصور الحسين واصحابهِ وانتظروا حسيناً كما انتظرتم محمد بنَ عبد الله بنِ الحسنِ او انتظروا علياً كما انتظرتهُ السبّابيةُ منكم الذين زعموا أنهُ في السحاب والذى قتلهُ عبدُ الرحمن بنُ ملجم كان شيطاناً تصوّر للناس بصورة عليٍّ وهذا ما لا انفصال لهم عنهُ والحمد لله على ذلك

ذكر الباقرية منهم — هؤلاء قومٌ ساقوا الإمامة من عليّ ابن ابي طالب رضيَ الله عنهُ في اولاده الى محمد بن عليٍّ المعروف بالباقر وقالوا انَّ علياً نصَّ على امامةِ ابنه الحسن ونصَّ الحسن على امامة اخيهِ الحسين ونصَّ الحسين على امامة ابنه عليِّ بنِ الحسين زين العابدين ونصَّ زين العابدين على إمامة محمد بن عليٍّ المعروف بالباقر وزعموا انه هو المهديُّ المنتظر بما رُوي أن النبيَّ عليهِ السلام قال لجابرِ بن عبد الله الانصاريّ انك تلقاه فاقرأهُ مني السلام وكان جابرٌ آخرَ من مات بالمدينةِ من الصحابة وكان قد عميَ في آخر عمره وكان يمشي في المدينة ويقول يا باقرُ يا باقرُ متى ألقاك فمرَّ يوماً في بعض سكك المدينة

(*)

انّ جعفراً نصب ابنهُ إسماعيل للإمامةِ بعـده فلما مات اسماعيل فى حياة أبيهِ علمنا أنه إنما نصبَ ابنهُ اسماعيل للدلالة على امامة ابنه محمد بن إسماعيل والى هذا القولِ مالت الاسماعيلية من الباطنية وسنذكرهم فى فِرَق الغلاة بعد هذا

ذكر الموسوية منهم . هؤلاء الذين ساقوا الإمامة الى جعفر ثم زعموا أن الإمام بعد جعفرٍ كان ابنه موسى بنُ جعفرٍ وزعموا أن موسى بن جعفرٍ حىٌّ لم يمت وانه هو المهديّ المنتظر وقالوا إنه دخل دار الرشيد ولم يخرج منها . وقد علمنا إمامته وشككنا فى موته فلا نحكم فى موته إلاَّ بيقين . فقيل لهذه الفرقة الموسوية اذا شككتم فى حياته وموته فشكُّوا فىامامتـهِ ولا تقطعوا القول بانهُ باقٍ وانهُ هو المهدىّ المنتظر هذا مع علمكم بأن مشهد موسى بن جعفر معروفٌ فى الجانب الغربى من بغداد يزار . ويقال لهذه الفرقة موسوية لانتظارها موسى بن جعفر ويقـال لها الممطورة ايضاً لان يونس بن عبد الرحمن القُمىّ كان من القطيعية وناظر بعض الموسوية فقال فى بعض كلامـهِ انتم أهون على عينى من الكلاب الممطورة

* (ملاحظة) الورقة رقم ١٩ مفقودة من الاصل وقد ذكر ذلك فى (كتالوج) برلين ولذا لزم التنبيه

ذكر المباركية . هؤلاء يريدون الإمامة فى ولد محمد بن إسماعيل بن جعفر كدعوى الباطنية فيه وقد ذكر أصحاب الانساب فى كتبهم أن محمد بن إسماعيل بن جعفر مات ولم يُعقّب

ذكر القطيعية منهم — هؤلاء ساقوا الإمامة من جعفرٍ الصادق الى ابنه موسى وقطعوا بموت موسى وزعموا أن الإمام بعده سِبطُ محمد بن الحسن الذي هو سِبطُ عليّ بن موسى الرضا . ويقال لهم الاثنا عشرية ايضاً لدعواهم أن الإمام المنتظر هو الثانىَ عشرَ من نسَبهِ الى عليّ بن أبى طالب رضى الله عنهُ واختلفوا فى سن هذا الثانىَ عشرَ عند موت ابنه . فمنهم من قال كان ابن أربع سنين . ومنهم من قال كانَ ابنَ ثماني سنين واختلفوا فى حكمه فى ذلك الوقت . فمنهم من زعم أنه في ذلك الوقت كان إماماً عالماً بجميع ما يجب أن يعلمهُ الإمام وكان مفروض الطاعة على الناس . ومنهم من قال كان فى ذلك الوقت إماماً على معنى ان الإمام لا يكون غيره . وكانت الاحكام يومئذٍ الى العلماء من اهل مذهبهِ الى أوان بلوغه فلما بلغ تحققت إمامته ووجبَت طاعته وهو الآن الإمام الواجب طاعته وان كان غائباً

ذكر الهشامية منهم — هؤلاء فرقتان فرقة تنسب الى هشام ابن الحكَم الرافض والفرقة الثانية تنسب الى هشام بن سالم

الجواليقي وكلتا الفرقتان قد ضمّت الى خيرتها في الامامة ضلالتها في التجسيم وبدعتها في التشبيه

ذكر قول هشام بن الحكم — زعم هشام بن الحكم ان معبوده جسمٌ ذو حدٍّ ونهايةٍ وانه طويلٌ عريضٌ عميقٌ وأنّ طوله مثلُ عرضهِ مثلُ عمقهِ ولم يُثبت طولاً غير الطويل ولا عرضاً غير العريض . وقال ليس ذهابهُ في جهة الطول أزيد على ذهابه في جهة العرض وزعم ايضاً أنه نورٌ ساطع يتلألأ كالسبيكة الصافية من الفضة وكاللؤلؤةِ المستديرة من جميع جوانبها . وزعم ايضاً أنه ذو لون وطعم ورائحة ومجسّة وان لونهُ هو طعمهُ وطعمهُ هو رائحتُهُ ورائحتهُ هو مجسّتُهُ ولم يُثبت لوناً وطعماً هما نفسه بل زعم انه هو اللون وهو الطعم. ثم قال قد كان الله ولا مكان ثم خلق المكان بان تحرّك فحدث مكانه بحركتهِ فصار فيهِ ومكانه هو العرش

وحكى بعضهم عن هشام أن قال في معبوده أنهُ سبعة اشبارٍ بشبر نفسه كأنه قاسه على الانسان لأن كل انسان في الغالب من العادة سبعة اشبارٍ بشبر نفسه

وذكر ابو الهذيل في بعض كتبهِ انه لِقيَ هشام بنَ الحكم في مكة عند جبل أبي قُبَيس فسألهُ أيّهما أكبر معبوده أم هذا الجبل؟ قال فاشار الى ان الجبل يوفي عليهِ تعالى ان الجبل أعظم منهُ

وحكى ابن الرّوندى في بعض كتبهِ عن هشام أنه قال بين الله و بين الاجسام المحسوسة تشابه من بعض الوجوه لولا ذلك ما دلت عليه

وذكر الجاحظ في بعض كتبهِ عن هشام انه قال انّ الله عزّ وجلّ انما يعلمُ ما تحت الثرى بالشعاع المتصل منه والذاهب في عمق الأرض . وقالوا لولا مماسةُ شُعاعهِ لما وراء الاجسام السائرة لمَا رأى ما وراءها ولا علمَها . وذكرَ أبو عيسى الورّاقُ فى كتابهِ أنّ بعض أصحابِ هشامٍ أجابهُ الى أنّ الله عزّ وجلّ مماسٌ لعرشهِ لا يُفصَل عن العرشِ ولا يفصَل العرشُ عنهُ . وقد رُوى أنّ هشاماً مع ضلالتهِ فى التوحيدِ ضلّ فى صفاتِ الله أيضاً فأحالَ القولَ بأنّ الله لم يزل عالماً بالاشياء وزعمَ أنهُ علمَ الاشياءَ بعدَ أنْ لم يكن عالماً بها بعلم وان العلم صفةٌ لهُ ليست هى هو ولا غيرَه ولا بعضهُ قال ولا يقال لعلمهِ انهُ قديم ولا مُحْدَثٌ لانهُ صفةٌ وزعمَ ان الصفةَ لا توصف . وقال ايضاً فى قدرة الله وسمعهِ وبصرهِ وحياتهِ وإرادتهِ انها لا قديمةٌ ولا مُحْدَثةٌ لان الصفةَ لا توصفُ وقال فيها انها هى هو ولا غيره . وقال ايضاً لو كان لم يزل عالماً بالمعلومات لكانت المعلومات أزليةً لانهُ لا يصح عالم الاّ بمعلومٍ موجودٍ كأنهُ أحالَ تعلق العلم بالمعدوم

وقال ايضاً لو كان عالماً بما يفعله عباده قبل وقوع الافعال منهم لم يصح منهُ الاَّ اختيارُ العبادِ وتكليفهم . وكان هشامٌ يقول فى القرآن انهُ لا خالقٌ ولا مخلوقٌ ولا يقال انهُ غيرُ مخلوق لانهُ صفةٌ والصفةُ لا توصف عنده . واختلفت الرواية عنهُ فى أفعال العباد فرُوى عنهُ انها مخلوقة لله عزَّ وجلَّ وروى عنه انها معانٍ وليست باشياء ولا أجسام لان الشئ عنده لا يكون إلا جسماً . وكان هشام يجيز على الانبياء العصيان مع قوله بعصمة الائمة من[1] الذنوب وزعم ان نبيّهُ صلى الله عليهِ وسلم عصَى ربَّه عزَّ وجلَّ فى أخذ الفدا من أسارى بدر غير ان الله عزَّ وجلَّ عفى عنهُ وتأول على ذلك قول الله تعالى (ليَغفِرَ لك اللهُ ما تقدَّمَ من ذنبِكَ وما تأخَّر) وفرق فى ذلك بين النبي والإمام بانَّ النبي إذا عصى اتاه الوحى بالتنبيه على خطاياه والإمام لا يَنزِل عليهِ الوحيُ فيجب أن يكون معصوماً عن المعصية . وكان هشامٌ على مذهب الإمامية فى الامامة وأكفره سائرُ الامامية باجازته المعصية على الانبياء وكان هشامٌ يقول بنفى نهاية أجزاء الجسم وعنه أخذ النظام إبطال الجزء الذى لا يتجزى

وحكى زرقان عنه فى مقالتهِ أنه قال بمداخلة الاجسام بعضها

---

(١) الاصل مع

فى بعض كما أجاز النظّام تداخلَ الجسمين اللطيفين فى حيِّزٍ واحد

وحكى عنهُ زرقان انه قال : الانسان شيئان بدنٌ وروحٌ والبدن موات والروح حسّاسة مدركةٌ فاعلةٌ وهى نور من الانوار : وقال هشام فى سبيل الزلزلةِ . ان الارض مركبة من طبائع مختلفة يمسك بعضها بعضاً فاذا ضعفت طبيعة منها غلبت الاخرى فكانت الزلزلة فان ازدادت الطبيعة ضعفاً كان الخسف

وحكى زرقان عنهُ أنه أجاز المشى على الماء لغَيرِ نبيٍّ مع قوله بأنه لا يجوز ظهورُ الاعلام المُعجزة على غير نبيّ

ذكر هشام بن سالم الجواليقى ـ هذا الجواليقى مع رِفضهِ على مذهب الامامية مفرطٌ فى التجسيم والتشبيه لانه زعم ان معبوده على صورة الانسان ولكنهُ ليس بلحم ولا دم بل هو نورٌ ساطع بياضاً . وزعم انه ذو حواس خمس كحواس الانسان وله يدٌ ورِجلٌ وعينٌ وأذنٌ وأنفٌ وفمٌ وانه يسمع بغير ما يبصر به وكذلك سائر حواسه متغايرة وأن نصفه الأعلى مجوّفٌ ونصفه الاسفل مصمت

وحكى ابو عيسى الورّاق أنه زعم أن لمعبودهِ وفرةً سوداء وانه نورٌ أسود وباقيه نورٌ أبيض

وحكى شيخنا أبو الحسن الاشعرىُّ فى مقالاتهِ أنَّ هشامَ بن سالم قال فى ارادة الله تعالى بمثلِ قولِ هشام بن الحكم فيها وهى

أن ارادته حركة وهى معنًى لا هى الله ولا غيره وان الله تعالى اذا أراد شيئاً تحرك فكان ما أراد قال . ووافقهما أبو مالكٍ الحضرَمىّ وعلىُّ بنُ ميثم وهما من شيوخ الروافض ان ارادة الله تعالى حركة غير انهما قالا إن إرادة الله تعالى غيرٌ

وحُكى ايضاً عن الجواليقى أنه قال فى أفعال العباد أنها أجسام لانهُ لا شئ فى العالم إلا الاجسام وأجاز ان يفعل العباد الاجسام ورُوى مثل هذا القول عن شيطان الطاق ايضاً

ذكر الزرارية منهم . هؤلاء اتباع علىّ زرارة بن أعين وكان على مذهب القحضية القائلين بامامة عبد الله بن جعفر ثم انتقل الى مذهب الموسوية وبدعتهُ المنسوبةُ اليه قوله بانالله عزَّ وجلّ لم يكن حياً ولا قادراً ولا سميعاً ولا بصيراً ولا عالماً ولا مريدًا حتى خلق لنفسهِ حياةً وقدرةً وعلماً وإرادةً وسمعاً وبصراً فصارَ بعد أن خلق لنفسهِ هذه الصفات حياً قادراً عالماً مريداً سميعاً بصيرًا . وعلى منوال هذا الضال نسجت القدرية البصرية بحدوثِ اللهِ وحدوث كلامهِ وعليهِ نسجت الكرامية قولها بحدوث قول الله وإرادتهِ وإدراكاته

ذكر اليونسية منهم . هؤلاء اتباع يونس بن عبد الرحمنِ القُمّي وكان فى الامامية على مذهب القطيعية الذين قطعوا بموت

موسى بن جعفر وهو الذى لقَّبَ الواقفةَ فى موت موسى بالكلاب الممطورةِ وأفرط يونسُ هـذا فى باب التشبيه فزعم ان الله عزَّ وجلَّ يحمله حمَلَةُ عرشه وهو أقوى منهم كما ان الكرسىّ يحمله رِجلاه وهو أقوى من رِجليـه واستدلَّ على أنه محمول بقوله (ويَحْمِلُ عرْشَ ربِّك فوقهم يومئذٍ ثمانيه) وقال اصحابنا الآيةُ دلالةٌ على ان العرش هو المحمول دون الربّ تعالى

ذكر الشيطانية منهم . هؤلاء أتباع محمد بن النعمان الرافضىّ الملقب بشيطان الطاق الى ابنهِ موسى وقطع بموت موسى وانتظر بعض أسبـاطهِ وشارك هشام بنَ سالم الجواليقى فى دعواهما أن أفعال العباد أجسامٌ وأن العبد يصحّ أن يفعـل الجسم وشارك هشام بن الحكم وتكليفهم وزعم ايضاً أن الله تعالى إنما يعلم الاشياء اذا قدَّرها وأرادها ولا يكون قبل تقديره الاشياء عالمًا بها

قال عبد القاهر قد ذكرنا فى هـذا الفصل فِرَق الرِفض بين الزيدية والكيسانيـة والامامية . والكيسانية منهم اليومَ مغمورون فى غمار أخلاط الزيدية والإمامية وبين الزيدية والامامية منهم معاداة تورث تضليـل بعضهم بعضاً وقال بعض شعراء الإمامية يَهْجى الزيدية

يا ايُّهـا الزيديةُ المهملةُ   إمامكم ذا آفةٌ مرسلهْ

يا ضِماث الحق تباً لكمُ   غُصتم فاخرجتم لنا جندلهْ

فاجابهُ شاعر الزيدية

إمامنا منتصبٌ قائمٌ   لا كالذى يطلبُ بالعربلَهْ

كل إمام لا يُرَى جهرة   ليس يساوى عندنا خردلهْ

قال عبد القاهر قد أجبنا الفريقين عن شعرهما بقولنا

يا أيُّها الرافضةُ المبطلةُ   دعواكم من أصلها مُبطَلَهْ

إمامكم ان غاب فى ظُلمةٍ   فاستدرِكوا الغائبَ بالمشعلهْ

أو كان مغموراً باغماركم   فاستخرجوا المغمور بالغربلهْ

لكن إمام الحق فى قولنا   من سنة أو آيةّ منزلهْ

وفيهما للمهتدى مقنَعٌ   كفى بهذين لنا منزلهْ

الفصل الثانى

﴿ من فصول هذا الباب فى بيان مقالات فِرَق الخوارج ﴾

قد ذكرنا قبل هذا أنَّ الخوارج عشرون فرقةً وهذه اسماؤُها · المحكّمةُ الاولى · الأَزارقة · والنَجَدات · والصّفرية · ثم العجارِدةُ المفترِقة فِرَقاً منها الخازمية · والشُعَيبية · والمعلومية · والمجهولية ·

وأصحاب طاعةٍ لا يُراد الله تعالى بها . والصلتيةُ . والاخنسيةُ . والشَّيبيةُ . والشَّيبانية . والمعبديةُ . والرشيديةُ . والمكرُميةُ . والحمْزيةُ . والشمراخيةُ . والابراهيميةُ . والواقفةُ . والاباضيةُ منهم افترقت فرَقاً معظمها فريقان حفصيةٌ وحادثيةٌ فأما اليزيدية من الأباضية والميمونية من العجاردة فانهما فرقتان من غُلاةِ الكَفَرَة الخارجين عن فِرَق الامة وسنذكرهما فى باب ذكر فِرَق الغلاة بعد هذا ان شاء الله عزَّ وجلَّ . وقد اختلفوا فيما يجمعُ الخوارج على افتراق مذاهبِها فذكرَ الكعبيُّ فى مقالاتهِ أن الذى يجمعُ الخوارجَ على افتراق مذاهبها إكفار عليٍّ وعثمان والحكَمينَ وأصحاب الجمل وكل من رضى بتحكيم الحكَمَيْن والإكفار بارتكاب الذنوب ووجوب الخروج على الإمام الجائر . وقال شيخنا أبو الحسن الذى يجمعُها إكفار عليٍّ وعثمان وأصحاب الجمل والحكمين ومن رضىَ بالتحكيم وصوَّب الحكمين او أحدهما ووجوب الخروج على السلطان الجائر ولم يرضَ ما حكاه الكعبيُّ من إجماعهم على تكفير مرتكبي الذنوب . الصواب ما حكاه شيخنا أبو الحسن عنهم وقد أخطأ الكعبيُّ فى دعواه إجماع الخوارج على تكفيرِ مرتكبي الذنوب منهم . وذلك ان النجدات من الخوارج لا يكفّرون أصحاب الحدود من موافقتهم وقد قال قوم من الخوارج ان

التكفير انما يكون بالذنوب التى ليس فيها وعيد مخصوص فاما الذى فيهِ حدٌّ او عيدٌ فى القرآن فلا يزاد صاحبه على الاسم الذى ورد فيهِ مثل تسميته زانياً وسارقاً ونحو ذلك . وقد قالت النجدات إن صاحب الكبيرة من موافقتهم كافرُ نعمةٍ وليس فيهِ كفرُ دينٍ وفى هذا بيان خطإِ الكعبيّ فى حكايتهِ عن جميع الخوارج تكفيرَ أصحاب الذنوب كلهم منهم ومن غيرهم . وانما الصواب فيما يجمع الخوارج كلها ما حكاه شيخنا الحسنُ رحمه الله من تكفيرهم علياً وعثمانَ وأصحاب الجمل والحكمين ومن صوَّبهما او صوّب احدهما أو رضى بالتحكيم ونذكر الآن تفصيل كل فرقة منهم إن شاء الله عزّ وجلّ

ذكر المحكِّمة الأولى منهم ـ يقال للخوارج محكِّمة وشُراة واختلفوا فى اول من تشرَّى منهم فقيل عُروةُ بنُ حُدير أخو مرادس الخارجيّ وقيل اولهم يزيد بن عاصم المحاذيّ وقيل رجلٌ من ربيعة من بنى يشكرَ كان مع عليّ بصفّين فلما رأى اتفاق الفريقين على الحكمين استوى على فرسهِ وحمل على أصحاب معاوية وقتل منهم رجلاً وحمل على أصحاب عليّ وقتل منهم رجلاً ثم نادَى بأعلى صوتهِ . ألا إنى قد خلعت علياً ومعاوية وبرئتَ من حكمهما ثم قاتل أصحاب عليٍّ حتى قتلهُ قومٌ من همذان ثم إن

الخوارج بعد رجوع عليٍّ من صفّين الى الكوفةِ انحازوا الى حرورا وهم يومئذٍ اثنا عشر ألفاً ولذلك سميت الخوارج حَرورية وزعيمهم يومئذٍ عبد الله بن كوّا وشبث بن ربعى وخرج اليهم عليٌّ وناظرهم ووضُحت حجته عليهم فاستأمن اليهِ ابن الكوّا مع عشرة من الفرسان وانحاز الباقون منهم الى النهروان وأمّروا على أنفسهم رَجلين . أحدهما عبد الله بن وهب الراسبيّ والآخر حُرقوصُ بنُ زُهيرَ البجليّ العُرَنى المعروف بذى الثديةِ والتقوْا فى طريقهم الى نهروان برجل رأوهُ يهرَبُ منهم فأحاطوا به وقالوا لهُ مَن أنتَ ؟ قال أنا عبدُاللهِ بنُ حُباب بن الأرتّ . فقالوا له حدّثنا حديثاً سمعتهُ عن أبيك عن رسول الله صلى الله عليهِ وسلم فقال (٢٣ب) سمعتُ أبي يقولُ قالَ رسولُ الله صلى الله عليهِ وسلم . ستكون فتنةٌ القاعد فيها خيرٌ من القائم والقائم خيرٌ من الماشى والماشى خيرٌ من الساعى فمن استطاعَ ان يكونَ فيها مقتولاً فلا يكوننّ قاتلاً . فشدّ عليهِ رجلٌ من الخوارج يقال له مسمع بن قدَلى بسيفهِ فقتله فجرَى دمه فوق ماء النهر كالشراك الى الجانب الآخر ثم إنهم دخلوا منزله وكان فى القرية التى قتلوه على بابها فقتلوا ولده وجاريتهُ أم ولدهِ ثم عسكروا بنهروان وانتهى خبرُهم الى عليٍّ رضى الله عنهُ فسار اليهم فى أربعة ألفٍ من أصحابهِ وبين

يديهِ عديٌّ بنُ حاتم الطائيُّ وهو يقول

نسيرُ اذا ما كاع قوم و بلَّدُوا برايات صدق كالنسور الخوافقِ
الى شرّ قومٍ من شُراة تحزَّبوا وعادَوْا إلهَ الناس رب المشارقِ
طغاةٍ عماةٍ مارقين عن الهُدي وكلٌّ ينفي قولهُ غير صادقِ
وفينا عليٌّ ذو المعالى يقودنا اليهم جهاراً بالسيوف البوارقِ

فلما قرُب عليٌّ منهم أرسلَ اليهم عليٌّ أن سلّموا قاتل عبد الله ابن حبّاب فأَرسلوا اليهِ . إنَّا كلنا قتلهُ ولئن ظفرنا بك قتلناك فاتاهم عليٌّ فى جيشهِ وبرَزوا اليهِ بجمعِهم فقال لهم قبلَ القتال ماذا نقَمتم منى ؟ فقالوا له اوّل ما نقمنا منك أنا قاتلنا بين يديك يومَ الجمَل فلما انهزمَ أصحاب الجمل أبحتَ لنا ما وجدنا فى عسكرِهم من المال ومنعتنا من سبى نسائهم وذراريهم(١٢٤) فكيف استحللتَ مالهمَ دونَ النساء والذرّيَةِ ؟ ! فقال إنما أبحتُ لكم أموالهم بدلاً عما كانوا أغاروا عليهِ من بيتِ مالِ البصرةِ قبل قدومى عليهم . والنساء والذرية لم يقاتلونا وكان لهم حكم الاسلام بحكم دار الاسلام ولم يكن منهم ردّةٌ عن الاسلام ولا يجوز استرقاق من لم يكفر . وبعد لو أبحتُ لكم النساء أيُّكم يأخذ عائشة فى سهمه ؟ فخجل القوم من هذا ثم قالوا له . نقمنا عليك محوَ إمرةِ امير المؤمنين على اسمك فى الكتاب بينكَ وبين معاوية لما نازعَكَ معاوية فى ذلك

فقال . فعلتُ مثل ما فعل رسول الله صلى الله عليه وسلم يوم الحُدَيبية حين قال له سُهيل بن عمرٍو . لو علمتُ انك رسولُ الله لما نازعتُكَ ولكن اكتب باسمك واسم ابيك فكتب (هذا ما صالح عليه محمد بنُ عبدِ الله وسُهَيلُ بنُ عمرٍو) وأخبرنى رسول الله صلى الله عليه وسلم ان لى منهم يوماً مثل ذلك فكانت قصتى فى هذا مع الأَبناء قصة رسول الله عليه السلام مع الآباء فقالوا له. فلِمَ قلتَ للحكَمَين إن كنتُ اهلاً للخلافة فأثبتانى فإن كنتَ فى شكٍّ من خلافتك فغيرُك بالشكِّ فيك اولى فقال إنما أردتُ بذلك النَّصَفةُ[١] لمعاوية ولو قلت للحكمين احكما لى بالخلافة لم يرض بذلك معاوية. وقد دعا رسول الله عليه السلام نصارى نجران الى المباهلة وقال لهم: تعالَوْا ندع ابناءَنا وابناءَكم ونساءَنا ونساءَكم وانفسنا وانفسكم ثم نبتهل فنجعل لعنة الله على الكاذبين: فانصفهم بذلك عن نفسه (٢٤ب) ولو قال. ابتهلُ فاجعلُ لعنةَ الله عليكم لم يرضَ النصارى بذلك. لذلك أنصفتُ انا معاويةَ من نفسى ولم أدرِ غدرَ عمرو بن العاص قالوا. فلِمَ حكمتَ الحكمين فى حقٍّ كان لك فقال وجدتُ رسول الله صلى الله عليه وسلم قد حكّم سعد بنَ معاذ فى بنى قُرَيظة ولو شاءَ لم يفعل وأقمتُ انا ايضاً حكَماً لكن حكَمُ رسول الله عليه

---

(١) النصفة . اسم من الانصاف

السلام حكمَ بالعدل وحكمي خُدِعَ حتى كان من الامر ما كانَ فهل عندكم شيءٌ سوى هذا فسكتَ القومُ وقال اكثرهم صدقَ والله وقالوا التوبةُ واستأمنَ اليهِ منهم يومئذٍ ثمانيةُ الفٍ وانفردَ منهم أربعةَ آلافٍ بقتالهِ مع عبدالله بنِ وهبٍ الراسبيّ وحُرقوص بنِ زُهيرالبجلى وقال عليٌّ للذينَ استأمنوا اليهِ. اعتزلونى فى هذا اليوم . وقاتلَ الخوارجَ بالذينَ قدِموا معهُ من الكوفةِ وقالَ لاصحابهِ قاتلوهم فوالذى نفسى بيدهِ لا يُقتَلُ منا عشرةٌ ولا ينجو عشرةٌ منهم فقتِلَ من أصحابِ عليٍّ يومئذٍ تسعةٌ وهم دوَيبيةُ بنُ وَبرَةَ البجلى وسعدُ بنُ مجالد السيبعى وعبدُ الله بن حمَّاد الجهيرى ورقانة بن وائل الارجى والفياض بن خليل الازدى وكَيسوم بن سلمة الجُهنى وعتبة بن عبيد الخولانى وجميع بن جُشم الكندى وحبيب بن عاصم الأودى قُتِلَ هولاء التسعةُ تحتَ رايةِ عليٍّ رضى الله عنهُ فحسبُ. وبَرزَ حُرقوص بنُ زُهير الى عليٍّ وقال يا بنَ أبى طالب والله لا نريدُ بقتالك إلا وجهَ الله والدارَ الآخرةَ وقال له عليٌّ بل مثلكم كما قال الله عزَّ وجلَّ (هَلْ ننبئكُم بالأَخسرين أعمالاً (١٢٥) الذينَ ضلَّ سعيهُم فى الحياةِ الدُنيا وهُمْ يحسَبُون أنَّهم يُحسِنُون صنُعًا) منهم أنتم وربِّ الكعبةِ ثم حملَ عليهم فى أصحابه وقُتِلَ عبد الله بنَ وهبٍ فى المبارزة وصُرِعَ ذو الثديةِ عن فرسهِ

وقتلت الخوارج يومئذٍ فلم يُفلت منهم غيرُ تسعة أنفسٍ صار منهم رجلان الى سجستان . ومن اتباعهما خوارجُ سجستان ورجلان صارا الى اليمن . ومن أتباعهما أباضيةُ اليمن ورجلان صارا الى عمان ومن اتباعهما خوارجُ عمان ورجلان صارا الى ناحيةِ الجزيرة . ومن اتباعهما كان خوارجُ الجزيرة ورجل منهم صار الى تلّ مورون وقال عليٌّ لاصحابهِ يومئذٍ . اطلبوا ذا الثدية فوجدوه تحتَ دالية ورأوا تحت يدهِ عند الابط مثل ثدي المرأة فقالَ صدقَ اللهُ ورسولهُ وأمرَ فقُتلَ فهذه قصة المحكّمةُ الاولى . وكان دينهم اكفارُ عليٍّ وعثمانَ وأصحاب الجمل ومعاويةَ واصحابهِ والحكَمَين ومَنْ رضي بالتحكيم وإكفارُ كلِّ ذي ذنبٍ ومَعصيةٍ ثم خرجَ على عليٍّ بعد ذلك من الخوارجِ جماعةٌ كانوا على رأي المحكّمة الاولى منهم أشرسُ بنُ عوْفٍ وخرجَ عليهِ بالأنبارِ وغلفةُ التيمي مِن تيم عديٍّ خرج عليهِ بماسيذان والاشهب بن بشر العرني خرجَ عليهِ بجرجرايا وسعد بن قفلٍ خرجَ عليهِ بالمدائن وابو مرْيم السعديُّ خرجَ عليهِ في سَواد الكوفةِ فاخرجَ عليٌّ الى كلّ واحد منهم جيشاً مع قائدٍ حتى قتلوا أولئكَ الخوارجَ ثم قُتلَ عليٌّ رضي اللهُ عنهُ في تلك السنةِ في شهر رمضانَ سنةَ ثماني وثلاثين من الهجرة فلما استوَتْ الولايةُ لمعاويةَ خرجَ عليهِ وعلى مَنْ بعدهُ الى

زمان الازارقة (٢٥ب) قومٌ كانوا على رأى المحكّمة الأُولى منهم عبدُ الله بن جوشا الطائىُّ خرجَ على معاويةَ بالنُخَيلة من سَواد الكوفة فأخرجَ معاويةُ اليهِ اهل الكوفةِ حتى قتلوا اولئكَ الخوارجَ ثمّ خرجَ عليهِ حَوْثرةُ بنُ وداع الأسدىُّ وكانَ من المستأمنينَ الى علىٍّ يومَ النهروان فى سنة احدى وأربعين ثم خرجَ فروة بن نَوفَل الأشجعىّ والمستوردُ بنُ عَلْقَمَةَ التَميمىُّ على المُغيرَةِ بن شُعبةَ وهو يومئذٍ اميرُ الكوفة من قِبَلِ معاويةَ فقُتلا فى حربهِ ثم خرجَ معاذ بنُ جَرِير على المُغيرَةِ فقُتِلَ فى حربهِ ثم خرجَ زيادُ بنُ خرّاش العجلى على زياد بن أبيهِ فقُتل فى حربهِ وخرجَ قُرَيبُ بن مُرّة على عُبَيد الله بن زياد وخرجَ عليهِ ايضاً زحاف بنُ رحر الطائى واستعرضا الناس فى الطريق بالسيف فأخرج بنُ زيادٍ اليهما بعباد بن الحُصَين الحَبطِى فى جيش فقتلوا اولئك الخوارجَ فهولاء هم الخوارجُ الذين عاونوا على المحكمة الاولى قبل فتنة الأَزارقة والله اعلم

ذكر الأزارقة منهم — هولاء اتباعُ نافع بنِ الازرق الحَنفى المكنّى بأبى راشدٍ ولم تكن للخوارجِ قط فرقةٌ اكثرُ عدداً ولا أشدُّ منهم شوكةً والذى جمعهم من الدين أشياء منها قولهم بأن مخالفيهم من هذه الامةِ مُشركونَ. وكانت المحكمة الاولى يقولون

إنهم كفرةٌ لا مُشركون ومنها قولهم إنَّ القَعَدَةَ ممن كان على رأيهم عن الهجرة اليهم مشركون وإن كانوا على رأيهم . وكانت المحكمة الاولى لا يكفّرون القعَدَة عنهم اذا كانوا على رأيهم . ومنها أنهم أوجبوا امتحان من قصد عسكرهم (٢٦ ا) إذا ادّعى أنه منهم أن يُدفع اليهِ اسير من مخالفيهم وأمروه بقتله فإن قتله صدّقوه في دعواه أنهُ منهم وان لم يقتله قالوا هذا منافقٌ ومشركٌ وقتلوه. ومنها أنهم استباحوا قتل نساء مخالفيهم وقتل أطفالهم وزعموا أن الاطفالَ مشركون وقطعوا بأن أطفال مخالفيهم مخلَّدُون في النار واختلفوا في أول من أحدث ما انفردت الأزارقة به من إكفار القعدة عنهم ومن امتحان من قصد عسكرهم. فمنهم من زعم أن أوّل من أحدث ذلك منهم عبد ربهِ الكبيرُ ومنهم من قال عبد ربهِ الصغير ومنهم من قال أول من قال ذلك رجلٌ منهم اسمهُ عبد الله ابنُ الوَضين وخالف نافع بن الأزرق في ذلك واستتابه منه فلما مات ابن الوضين رجع نافعٌ واتباعهِ الى قوله وقالوا . كان الصواب معهُ ولم يكفّر نافعٌ نفسه بخلافه إياه حين خالفه وأكفر من يخالفهُ بعد ذلك ولم يتبرّأ من المحكمة الاولى في تركهم إكفار القعَدَة عنهم وقال ان هذا شيءٌ ما زلنا دونهم وأكفر من يخالفهم بعد ذلك في اكفار القعدة عنهم وزعم نافعٌ واتباعهُ أن دار مخالفيهم دار كُفرٍ

ويجوز فيها قتل الأطفال والنساء وأنكرت الأزارقة الرجم واستحلّوا كفرَ الأمانة التي أمر الله تعالى بأدائها وقالوا . ان مخالفينا مشركون فلا يلزمنا إذاً اماتنا إليهم ولم يقيموا الحدّ على قاذف الرجل المحصن وأقاموه على قاذف المحصنات من النساء وقطعوا يد السارق فى القليلِ والكثيرِ ولم يعتبروا فى السرقةِ نصاباً وأكفرتهم الأمة فى هذه البدع التى (٢٦ ب) أحدثوها بعد كفرهم الذى شاركوا فيهِ المحكمة الاولى فباءوا بكفرٍ على كفرٍ كمن باءَ بغضبٍ على غضبٍ وللكافرين عذابٌ مهين . ثم الازارقة بعد اجتماعها على البدع التى حكيناها عنهم بايعوا نافع بنَ الازرق وسمّوه أمير المؤمنين وانضمّ اليهم خوارجُ عمان واليمان فصاروا اكثر من عشرين ألفاً واستولوا على الأهواز وما وراءها من أرض فارسٍ وكُرمان وجبَوْا خراجها . وعاملُ البصرةِ يومئذٍ عبد الله بن الحرث الخزاعىُّ من قِبَلِ عبد الله بن الزُبَير فأخرج عبد الله بنُ الحرث جيشاً مع مسلم بنِ عبس بن كُرَيز بنِ حبيب بنِ عبد شمسٍ لحرب الأزارقة فاقتتل الفريقان بدولاب الاهواز فقتل مسلمُ ابن عبس وأكثر أصحابه فخرج الى حربهم من البصرة عثمان ابن عبيد الله بن معمر التميمى فى ألفى فارسٍ فهزمتهُ الازارقة فخرج اليهم حارثة بن بدرٍ الفداني فى ثلاثة آلاف من جند البصرة

فهزمتهم الازارقة فكتب عبد الله بن الزُبير من مكة الى المُهلَّب ابن أبي صُفرَةَ وهو يومئذٍ بخراسان يأمره بحرب الازارقة وولاه ذلك فرجع المهلّب الى البصرة وانتخب من جندها عشرة آلافٍ وانضمَّ اليهِ قومهُ من الأزد فصار فى عشرين ألفاً وخرج وقاتلَ الأزارقة وهزمهم عن دولاب الأهواز إلى الأهواز ومات نافعُ ابنُ الأزرق فى تلك الهزيمة وبايعت الأزارقة بعده عُبَيد الله بن مأمون التميمى وقاتلهم المهلب بعد ذلك بالاهواز فقتل عبيد الله بن مأمون فى تلك الواقعة وقتل (٢٧ ا) ايضاً أخوه عثمان بنُ مأمون مع ثلثمائة من أشدّ الأزارقة وانهزم الباقون منهم الى ايدج وبايعوا قطَرِىَّ بن الفُجاءةِ وسمَّوه أمير المؤمنين. وقاتلهم المهلّب بعد ذلك حروباً كانت سجالاً وانهزمت الأزارقة فى آخرها الى سابور من أرض فارس وجعلوها دار هجرتهم وثبت المهلّب وبنوه وأتباعُهم على قتالهم تسعَ عشرةَ سنةً بعضُها فى أيام عبـد الله بن الزُبَيْر وباقيها فى زمان خلافة عبد الملك بن مروان وولاية الحجاج على العراق وقرر الحجاج المهلّب على حرب الازارقة فدامت الحرب فى تلك السنين بين المهلَّب وبين الازارقة كرًّا وفرًّا فيما بين فارس والاهواز الى أن وقع الخلاف بين الازارقة ففارق عبد ربّه الكبير قطَرياً وصار الى وادٍ بجيرفت كرمين فى سبعة آلاف رجلٍ. وفارقهُ

عبد ربّه الصغير فى أربعةِ آلافٍ وصار الى ناحيـة اخرى من كرمان وبقى قطرىّ فى بضعة عشر ألف رجل بأرض فارسٍ وقاتلهُ المهلّبُ بها وهزمهُ الى أرض كُرمان وتبعهُ وقاتلهُ بأرض كُرمان وهزمهُ منها الى الرّىّ . ثم قاتل عبد ربّه الكبير فقتلهُ وبعث بابنه يزيد بن المهلّب الى عبد ربّه الصغير فأتى عليهِ وعلى أصحابه. وبعث الحجاج سفين بن الأبرد الكلبىَّ فى جيشٍ كثيف الى قطرى بعد أن انحاز من الرىّ الى طبرستان فقتلوه بها وأنفذوا برأسهِ الى الحجاج وكان عبيدة بن هلال اليشكُرى قد فارق قطرياً وانحـاز الى قومس فتبعهُ سُفَين بن الابرد وحاصره فى حصن قومس الى ان قتلهُ وقتل اتباعه وطهّر الله بذلك الأرض (٢٧ ب) من الازارقة والحمد لله على ذلك

ذكر النَجَدَات منهم — هؤلاء اتباع نَجْدَةَ بن عامر الحنفى وكان السبب فى رياستهِ وزعامتهِ أن نافع بن الازرق لما أظهر البراءة من القعَدَة عنه ان كانوا على رأيهِ وسمَّاهم مشركين واستحلّ قتل أطفال مخالفيه ونسائهم وفارقهُ أبو فُديـل وعطية الحنفى وراشدٌ الطويل ومقلاص وأيوب الأزرق وجماعة من اتبـاعهم وذهبوا الى اليمامة فاستقبلهم نجدة بن عامرٍ فى جندٍ من الخوارج يريدون اللحوق بعسكر نافع فاخبروهم بأحداث نافع وردّوهم الى اليمامة

وبايعوا بها نجدة بن عامر وأكفروا من قال بإكفار القعدة منهم عن الهجرة اليهم وأكفروا من قال بإمامة نافع وأقاموا على إمامة نجدة الى أن اختلفوا عليه في امور نقموها منهُ فلما اختلفوا عليه صاروا ثلاث فِرَق . فرقةٌ صارت مع عطية بنِ الأسود الحنفى الى سجستان وتبعهم خوارج سجستان ولهذا قيل لخوارج سجستان فى ذلك الوقت عطوية . وفرقة صارت مع أبى فُديك حرباً على نجدة وهم الذين قتلوا نجدة . وفرقة غدروا نجدة فى احداثه وأقاموا على إمامتهِ . والذي نقمهُ على نجدة اتباعهُ أشياء منها انهُ بعث جيشاً فى غزوِ البرّ وجيشاً فى غزو البحر ففضّل الذين بعثهم فى البرّ على الذين بعثهم فى البحر فى الرِزق والعطا . ومنها أنهُ بعث جيشاً فأغاروا على مدينة الرسول عليهِ السلام وأصابوا منها جارية من بنات عثمان بن عفان (٢٨ ا) فكتب اليهِ عبد الملك فى شأنها فاشتراها من الذى كانت فى يديه وردّها الى عبد الملك بن مروان فقالوا له إنك رددت جاريةً لنا على عدوّنا. ومنها أنهُ عذر أهل الخطأ فى الاجتهاد بالجهالات وكان السبب فى ذلك أنه بعث ابنهُ المطرح مع جند من عسكره الى القطيف فأغاروا عليها وسبَوْا منها النساء والذُّرّية وقوّموا النساء على أنفسهم ونكحوهنّ قبل إخراج الخُمس من الغنيمة وقالوا ان دخلَت النساء فى قسمنا فهو مرادنا وان زادت قيمهنّ على

نصيبنا من الغنيمة غرَمنا الزيادة من أموالنا فلما رجعوا الى نجدة سألوه عما فعلوا من وَطْء النساء ومن أكل طعام الغنيمة قبل إخراج الخُمس منها وقبل قسمة أربعة أخماسها بين الغانمين. فقال لهم لم يكن لكم ذلك فقالوا لم نعلم ان ذلك لا يحلّ لنا فعذرهم بالجهالة ثم قال . ان الدّين أمران . أحدهما معرفة الله تعالى ومعرفة رُسُلهِ وتحريم دماء المسلمين وتحريم غصب أموال المسلمين والإقرار بما جاء من عند الله تعالى جملةً . فهذا واجبٌ معرفتهُ على كل مكلف وما سواه فالناس معذورون بجهالتهِ حتى يقيم عليهِ الحجة فى الحلال والحرام . فمن استحلَّ باجتهاده شيئاً محرماً فهو معذور . ومن خاف العذاب على المجتهد المخطئ قبل قيام الحجة عليه فهو كافر . ومن بِدَع نجدة ايضاً أنهُ تولى اصحاب الحدود من موافقيه وقال لعل الله يعذبهم بذنوبهم فى غير نار جهنم ثم يدخلهم الجنـة وزعم أن النار يدخلها من خالفهُ فى دينه . ومن ضلالاته أيضاً أنهُ (٢٨ب)أسقط حدَّ الخمر . ومنها ايضاً أنهُ قال . من نظرَ نظرةً صغيرةً او كذب كذبةً صغيرةً وأصرَّ عليها فهو مشركٌ . ومن زنى وسرق وشربَ الخمرَ غير مصرٍّ عليهِ فهو مسلمٌ اذا كان من موافقيهِ على دينهِ فلما أحدث هذا الإحداث وعذر اتباعه بالجهالات استتابهُ أكثر أتباعهِ من إحداثهِ وقالوا لهُ اخرج الى المسجد وتُب من

إحداثك ففعل ذلك . ثم ان قوماً منهم ندموا على استتابته وانضموا الى العاذرين له وقالوا له . أنتَ الإمام ولك الاجتهاد ولم يكن لنا ان نستتيبك فتب من توبتك واستتب الذين استتابوك وإلاَّ نابذناك . ففعل ذلك فافترق عليه أصحابه وخلعهُ اكثرهم وقالوا له . اخترْ لنا إماماً فاختار أبا فُديك وصار راشدُ الطويل مع أبي فُديك يداً واحدةً . فلما استولى أبو فديك على اليمامةِ علمَ ان أصحاب نجدة اذا عادوا من غزواتهم أعادوا نجدة الى الإمارة فطلب عبده ليقتله فاختفى نجدة في دار بعض عاذريه ينتظر رجوع عساكره الذين كان قد فرَّقهم في سواحل الشام ونواحي اليمن . ونادى منادي أبي فديك من دلّنا على نجدة فله عشرة آلاف درهم . وأي مملوك دلنا عليه فهو حرٌّ . فدلت عليه أمةٌ للذين كان نجدة عندهم فأنفذ أبو فديك راشداً الطويل في عسكر اليه فكبسوه وحملوا رأسه الى أبي فديك فلما قتل نجدة صارت النجدات بعده ثلاث فِرَقٍ . فرقةٌ أكفرتهُ وصارت الى أبي فديك كراشدٍ (٢٩ ا) الطويل وأبي بيهسٍ وأبي الشمراخ واتباعهم . وفرقةٌ عذرتهُ[1] فيما فعل وهم النجدات اليوم. وفرقةٌ من النجدات بعدوا عن اليمامة وكانوا بناحية البصرة شكّوا فيما حكي من احداث

---

(١) الاصل عذرتهم

نجدة توقفوا فى أمره وقالوا لا ندرى هل أحدث تلك الأحداث ام لا فلا نبرأُ منهُ الاَّ باليقين. وبقى أبو فديك بعد قتل نجدة الى ان بعث اليهِ عبد الملك بن مروان يعمرَ بن عبيد الله بن معمر التيمي فى جند فقتلوا أبا فديك وبعثوا برأسهِ الى عبد الملك بن مروان فهذه قصة النجدات

ذكر الصُّفرية من الخوارج ـ هولاء اتباعُ زياد بنِ الأَصفرَ. وقولهم في الجملة كقولِ الأزارقة في أن اصحابَ الذنوب مشركون غير أن الصُّفرية لا يَرَون قتل أطفال مخالفيهم ونسائِهم. والأزارقة يَرَون ذلك وقد زعمت فرقةٌ من الصُّفرية. أن ما كان من الأعمال عليه حدٌّ واقعٌ لا يسمى صاحبه الاَّ بالاسم الموضوعِ له كزانٍ وسارقٍ وقاذفٍ وقاتل عمدٍ وليس صاحبه كافراً ولا مشركاً. وكلُّ ذنبٍ ليس فيهِ حدٌّ كترك الصلاةِ والصومِ فهو كفر وصاحبه كافرٌ وان المواعن (كذا) المذنب اسم الايمان فى الوجهين جميعاً. وفرقةٌ ثالثة من الصُّفرية قالت بقول من قال من البيهسيـة ان صاحب الذنب لا يُحكم عليه بالكفر حتى يرفع الى الوالي فيحدُّه. فصارت الصفرية على هذا التقدير ثلاث فِرَقٍ . فرقةٌ تزعم أنَّ صاحبَ كل ذنب مُشركٌ كما قالتِ الأزارقةُ. والثانية تزعم أن اسم الكفر واقع على صاحب دين ليس فيه حدٌّ والمحدود فى ذنبهِ خارجٌ عن (٢٩ ب)

الايمان وغيرُ داخلٍ في الكفر . والثالثة تزعمُ أن اسم الكفر يقعُ على صاحبِ الذنبِ اذا حدَّهُ الوالي على ذنبهِ. وهذه الفرقُ الثلاثُ من الصفرية يخالفون الأزارقةَ في الاطفال والنساء كما بيّناهُ قبلَ هذا . وكلُّ الصفرية يقولون بموالاة عبد الله بنِ وهبِ الراسبي وحُرقوص بن زُهير واتباعهما من المحكمة الاولى ويقولون بإمامة ابي بلال مرداس الخارجي بعدهم وبإمامةِ عمران بنِ حطّان السدوسي بعد ابي بلالٍ . فأما ابو بلال مِرداس فإنه خرجَ في أيام يزيدَ بنِ معاوية بناحية البصرةِ على عُبَيد الله بنِ زيادٍ فبعث اليه عبيد الله بن زياد بزُرعةَ بنِ مُسلم العامري في ألفي فارس وكان زُرعة يميل الى قول الخوارج فلما اصطفَّ الفريقان للقتال قال زُرعةُ لأبي بلال أنتم على الحق ولكنا نخاف من ابن زيادأن يُسقطعطانا فلا بدًّ لنا من قتالكم فقال لهأبو بلال.ودِدت لو كنت قبلتُ فيكم قول أخي عُروةَ فإنه اشار عليَّ بالاستعراض لكم كما استعرضَ قُريب وزحاف الناس في طرقهم بالسيف ولكني خالفتهما وخالفت أخي. ثم حملَ ابو بلالوأتباعهُ على زُرعةَ وجنده فهزموهم ثم إن عبيد الله بن زياد بعثَ اليهِ بعباد بن أخضر التميمي فقاتل ابا بلال بنوّج وقتله مع اتباعهِ فلما ورد على ابن زياد خبرُ قتل أبي بلال قتلَ مَن وجدَهم بالبصرة من الصفرية وظفر بعُروة

أخي مرداس فقال له ياعدوَّ الله أشرتَ على أخيك مرداس بالاستعراض للناس فقد انتقم الله تعالى للناس منك (١٣٠) ومن أخيك ثم أمر بهِ فقطِّعت يداه ورجلاه وصلبَهُ فلما قُتِلَ مرداس اتخذت الصفرية عِمران بنِ حِطَّان إماماً وهو الذى رثى مرداساً بقصائد يقول فى بعضها

أنكرت بعدك ماقد كنت اعرفهُ   ما الناسُ بعدكَ يامرداس بالناس

وكان عِمران بنِ حِطَّان هذا ناسكاً شاعراً شديداً فى مذهب الصفرية وبلغ من خبثه فى غزوَة عليٍّ رضى الله عنه أنه رثى عبد الرحمن بن ملجم وقال فى ضربه عليا

يا ضربة من منيب ما أراد بها   الاَّ ليبلغ قردى العرش رضوانا
إنى لأذكره يوماً فأحسبهُ   أو فى البريةِ عند الله ميزانا

قال عبد القاهر وقد أجبناه عن شعره هذا بقولنا

يا ضربةمن كفور ما استفاد بها   إلا الجداء بما يصليهِ نيرانا
إنى لألعنهُ دينا وألعن من   يرجو له أبدا عفواً وغفرانا
وذاك ابن ملجم أشقى الناس كلهم   أخفهم عند رب الناس ميزانا

ذكر العجاردة من الخوارج — العجاردة كلها أتباع عبد الكريم بن عجرد وكان عبد الكريم من اتباع عطية بن الاسود الحنفى . وقد كانت العجاردة مفترقة عشر فِرَق يجمعها

القول بأن الطفل يُدعى إذا بلغ وتجبُ البراءةُ منه قبل ذلك حتى يُدعى الى الاسلام او يصفه هو. وفارقوا الازارقة فى شيءٍ آخر وهو ان الازارقة استحلّت أموالِ مخالفيهم بكل حالٍ . والعجاردةُ لا يَرَوْن أموال مخالفيهم فيئاً الا بعد قتل صاحبِهِ. فكانت العجاردةُ على هذه الجملة الى ان افترقت فِرَقُها التى نذكرها بعد هذا

ذكر الخازمية منهم — هؤلاء أكثر عجاردة سجستان وقد قالوا فى باب القَدَر والاستطاعةِ والمشيئةِ بقول أهل السنّة . أن لا خالقَ إلاّ اللهُ ولا يكون إلا ما شاءَ الله . وأن الاستطاعةَ مع الفعل وأكفروا الميمونيـة الذين قالوا فى باب القدَر والاستطاعة بقول القدرية المعتزلة عن الحق ثم إن الخـازمية خالفوا أكثر الخوارج فى الولاية والعداوة وقالوا انهمـا صفتان لله تعالى . وإنّ اللهَ عزَّ وجلَّ إنمـا يتولى العبدَ على ما هو صائرٌ أليهِ من الايمان وإن كان فى أكثر عمره كافراً ويرَى منـهُ ما يصير اليهِ من الكفر فى آخر عمره وإن كان فى أكثر عمره مؤمناً . وان الله تعالى لم يزل محباً لأوليائهِ ومبغضاً لأعدائهِ وهذا القول منهم موافقاً لقول أهل السنّة فى الموافاة غير ان أهل السنّةِ ألزموا الخازمية على قولها بالموافاة ان يكون عليٌّ وطلحةُ والزبيرُ وعثمانُ من أهل الجنةِ لأنهم من أهل بيعة الرضوان الذين قال الله تعالى

فيهم (لَقَدْ رَضِيَ اللهُ عنِ المؤمنينَ إذ يُبايعونك تحت الشَجَرَةِ) (الفتح ١٧) وقالوا لهم . اذا كان الرضا من اللهِ تعالى عن العبد انما يكون عن علم انهُ يموت على الايمان وجب ان يكون المبايعون تحت الشجرة على هذه الصفةِ وكان عليٌّ وطلحةُ والزُبيرُ منهم وكان عثمان يومئذٍ أسيراً فبايع له النبيُّ عليـهِ السلام وجعل يده بدلاً عن يده وصحَّ بهذا بطلانُ قولِ من أكفرَ هؤلاء الاربعة

ذِكر الشُعَيْبيةِ منهم — قولُ هؤلاء في باب القدَر والاستطاعةِ والمشيئة كقول الخازمية وانما ظهر ذكرُ الشُعَيبية حين نازع زعيمُهم المعروفُ بشُعَيب رجلاً من الخوارج اسمـهُ ميمونٌ وكان السبب في ذلك أنه كان لميمون على شُعَيب مالٌ فتقاضاهُ فقال لهُ شُعَيبٌ أعطيكهُ ان شاءَ الله فقـال لهُ ميمون قد شاءَ اللهُ ذلك الساعة فقـال شُعَيبٌ لوكان قد شاءَ ذلك لم أستطع ألاَّ أُعطيكَهُ فقال ميمونٌ قد أمرَكَ اللهُ بذلك وكلُّ ما أمرَ بهِ فقد شاءهُ وما لم يشأ لم يأمر بهِ فافترقت العجاردة عند ذلك . فتَبِـعَ قومٌ شُعَيباً وتَبِـعَ آخرون ميموناً وكتبوا في ذلك الى عبدِ الكريم بن عجرد وهو يومئذٍ في حبس السلطان فكتب في جوابهم . إنما نقولُ ما شاءَ اللهُ كان وما لم يشأ لم يكن ولا نُلحقُ بالله سوءًا فوصل الجواب اليهم بعد موتِ ابنِ عجرد وادعى ميمون

أنهُ قال بقوله لأنهُ قال . لا نُلحق بالله سوءًا وقال شُعيبٌ بل قال بقولى لأنهُ قال نقولُ . ما شاءَ اللهُ كان وما لم يشأ لم يكن . ومالتِ الخازميةُ وأكثر العجاردةِ الى شُعَيب ومالَت الحمزية مع القدرية الى ميمونٍ ثم زادت الميمونية على كُفرها فى القَدَر نوعاً من المجوسية فأباحوا نكاحَ بناتِ البنات وبنات البنين . ورأوْا قتال السلطان ومن رَضِيَ بحكمهِ فرضاً . فأما من أنكرَهُ فلا يرَوْنَ قتله إلاّ اذا أغار عليهم أو طعنَ فى دينهِم أو كان دليلاً للسلطان . وسنذكر الميمونية فى جملة فِرَق الغُلاة الخارجين عن الملّة فى بابٍ بعدَ هذا إن شاء اللهُ عزّ وجلّ . وقد كان من جملة الميمونية رجلٌ يقال لهُ خَلَفٌ . ثم أنهُ خالف الميمونية فى القَدَر والاستطاعة والمشيئة وقال فى هذه الثلاثةِ بقول أهل السُّنَّة وتبِعَهُ على ذلك خوارج كَرُمان ومكرّان فيقال لهم الخلفية وهم الذين قاتلوا حمزةَ ابنَ اكركَ الخارجىّ فى أرض كَرُمان

ذكر الخلفية منهم — هم أتباعُ خلَفِ الذى قاتلَ حمزةَ الخارجىّ . والخلفيةَ لا يرَوْنَ القتالَ إلاّ مع إمامٍ منهم . وقد كفّوا أيديهم عن القتال لفقدِهِم من يصلح للإمامةِ منهم . وصارت الخلفيةُ الى قول الأزارقةِ فى شيءٍ واحدٍ . وهو دعواهم أن أطفالَ مخالفيهم فى النار

ذكر المعلومية والمجهولية منهم — هاتان فرقتان من جملة الخازمية ثم ان المعلومية منهما خالفتْ سلفهَا فى شيئين . أحدهما دعواها أنَّ مَن لم يعرف اللهَ تعالى بجميع أسمائهِ فهو جاهلٌ بهِ والجاهلُ بهِ كافرٌ . والثانى أنهم قالوا إنَّ أفعالَ العباد غيرُ مخلوقةٍ لله تعالى. ولكنهم قالوا فى الاستطاعة والمشيئة بقول أهل السنّة فى أنَّ الاستطاعة مع الفعل وأنهُ لا يكون إلاَّ ما شاءَ الله . وهذه الفرقةُ تدَّعى إمامةَ من كان على دينِها وخرجَ بسيفهِ على اعدائهِ من غير براءةٍ منهم عن القَعَدةِ عنهم . وأما المجهوليةَ منهم فقولهم كقول المعلومية غير أنهم قالوا من عرف اللهَ ببعض اسمائهِ فقد عرفهُ وأكفروا المعلومية منهم فى هذا الباب

ذكر الصلتية منهم — هؤلاء منسوبون الى صلْت بنِ عثمانَ وقيل صلت بن أبى الصلتِ . وكان منَ العجاردةِ غير أنهُ قال. إذا استجاب لنا الرجلُ وأسلم تولّيناه وبَرِئنا من أطفالهِ لأنهُ ليس لهم إسلامٌ حتى يُدرِكوا فيُدعَون حينئذٍ الى الاسلامِ فيقبلونهُ. وبازاء هذه الفرقةِ فرقةٌ أخرى وهى التاسعة من العجاردة زعموا أنهُ ليس لأطفال المؤمنين ولا لأطفالِ المشركين ولايةٌ ولا عداوةٌ حتى يُدرِكوا فيُدعَوا الى الإسلام فيَقبَلوا او يُنكِروا

ذكر الحمزية منهم — هؤلاء اتباع حمزةَ بن أكركٍ الذي

عاثَ سجستان وخراسان ومكران وقهستان وكرمان وهزم الجيوش الكثيرةَ وكان فى الأصل من العجاردةِ الخازميةِ ثم خالفهم فى بابِ القدَر والاستطاعة فقال فيهما بقول القدَريةِ فأكفرَتهُ الخازمية فى ذلك. ثم زعمَ مع ذلك أنَّ أطفال المشركين فى النار فأكفرَتهُ القدَرية فى ذلك. ثم إنهُ والى القعدَةَ من الخوارج مع قولهُ بتكفير من لا يوافقه على قتال مخالفيهِ من فرق هذه الامةِ مع قولهِ بأنهم مشركون. وكان اذا قاتلَ قوماً وهزمهم أمرَ باحراق أموالهم وعقد دوابهم وكان مع ذلك يقتل الاسراء من مخالفيهم. وكان ظهورهُ فى أيام هارون الرشيدِ فى سنة تسع وسبعين ومائةٍ. وبقىَ الناسُ فى فتنتهِ الى أن مضى صدرٌ من أيام خلافةِ المأمون. ولما استولى على بعض البلدان جعل قاضيَه أبا يحيى يوسفَ بن بشارٍ وصاحبُ جيشهِ رجلاً اسمهُ جيويه بن معبد وصاحب حرسهِ عمرو بنُ صاعدٍ وكان معهُ جماعةٌ من شعراء الخوارج كطلحةَ بنِ فهدٍ وأبى الجلندى وأقرانهم. وبدأ بقتال البَيهسيةِ من الخوارج وقتلَ الكثيرَ منهم فسمّوه عند ذلك أميرَ المؤمنين وقال الشاعرُ طلحةُ بنُ فهدٍ فى ذلك

أميرُ المؤمنينَ على رشادٍ وغير هِدايةٍ نعمَ الأميرُ
اميرٌ يفضل الأمراءَ فضلاً كما فَضَلَ السُها القمرُ المنيرُ

ثم انَّ حمزةَ أسرَى سريةً الى الخازمية من الخوارج بناحية فلجرد فقتل منهم مقتلةً عظيمةً . ثم قصد بنفسه هراة فمنعهُ اهلها من دخولها فاستعرض الناس خارج المدينة وقتل منهم الكثير فخرج اليهِ عمرو بن يزيد الازدىُّ وهو يومئذٍ والى هراة مع جنده فدامت الحربُ بينهم شهوراً وقتل من ارض هراة جماعةٌ وقُتل من أصحاب هيصم الشاري · وكان داعية حمزة يدعو الناس الى ضلالتهِ . ثم أغار حمزةُ على كروخ من رستاق هراة وأحرق أموالهم وعقر أشجارهم . ثم حارب عمرو بن يزيد الأزدىّ بقرب بوشنج وقتل عمر . ثم انتصب علىّ بن عيسى بن هاديان وهو يومئذٍ والى خراسان لحرب حمزة فانهزم منهُ الى ارض سجستان بعد ان قتل من قواده ستون رجلاً سوى اتباعهِ فلما وصل الى سجستان منعهُ أهل زرنج عن دخول البلد فاستعرض الناس بالسيف فى صحراء البلد . ثم تنكَّر لأهل زرنج بان ألبس أصحابه السواد يوهمهم انهم أصحاب السلطان وأنذرهم بذلك منذرٌ فمنعوه من دخول البلدة فعقر نخلهم فى سوادهم وقتل المجتازين فى صحاريهم ثم قصد نهر شعبة وقتل بها الكثير من الخوارج الخلفية وعقر اشجارهم وأحرق أموالهم وانهزم منهُ رئيس للخلفية اسمهُ مسعود بن قيس وعبرَ فى هزيمتهِ وادياً وغرق فيهِ وشكَّ أتباعه فى موتهِ وهم ينتظرونه الى

اليوم ثم رجع حمزة من كرمان وأغار فى طريقهِ على رستاق بست من رساتيق نيسابور . وكان بها قومٌ من الخوارج الثعالبة فقتلهم حمزة ودامت فتنة بخراسان وكرمان وقهستان وسجستان الى آخر ايام الرشيد وصدر من خلافة المأمون لاشتغـال جند أكثر خراسان بقتال رافع بن ليث بن نصر بن سيان على باب سمرقند . فلما تمكن المأمون من الخلافة كتب الى حمزة كتاباً استدعاه فيهِ الى طاعته فما ازداد الا عتوًّا فى امره. فبعث المأمون بطاهر بنِ الحسين لقتـال حمزة فدارت بين طاهر وحمزة حروب قُتل فيهـا من الفريقين مقدار ثلاثين ألفاً أكثرهم من اتباع حمزة وانهزم فيهـا حمزة الى كرمان وأتى طاهر على القَعَدَة عن حمزة ممن كان على رأيه وظفر بثلثمائة منهم فأمر بشدّ كلِّ رجل منهم بالحبـال بين شجرتين قد جُذِبت رؤوس بعضها الى بعض ثم قطّع الرجل بين الشجرتين فرجعت كل واحدة من الشجرتين بالنصف من بدن المشدود عليها . ثم ان المأمون استدعى طاهر بنَ الحسين من خراسان و بعث بهِ الى منصبهِ فطمع حمزة فى خراسان فأقبل فى جيشهِ من كرمان فخرج اليهِ عبد الرحمن النيسابوريُّ فى عشرين ألف رجل من غزاة نيسابور ونواحيها فهزموا حمزة باذن الله وقتلوا الالوف من أصحابه وانفلت منهم حمزة جريحاً ومات فى هزيمتهِ

هذه وأراح الله عزَّ وجلَّ منهُ ومن أتباعه العبادَ بعد ذلك وكانت هذه الواقعة التى هلك بعدها حمزة الخارجىُّ القدَرىُّ من مفاخر اهل نيسابور والحمد لله على ذلك

ذكر الثعالبة منهم — هولاء اتباعُ ثعلبةَ بن مشكان والثعالبة تدَّعى إمامته بعد عبد الكريم بن عجرد ويزعم أن عبد الكريم بن عجرد كان إماماً قبل أن خالفهُ ثعلبةُ فى حكم الأطفال . فلما اختلفا فى ذلك كفر بن عجرد وصار ثعلبة إماماً . والسببُ فى اختلافهما أن رجلاً من العجاردة خطب الى ثعلبةَ بنتهُ فقال لهُ بيّن مهرها فأرسل الخاطبُ امرأةً الى ام تلك البنت يسألها هل بلغت البنتُ فإن كانت قد بلغت ووصفت الاسلام على الشرط الذى تعتبره العجاردةُ لم يبال كم كان مهرها فقالت أمها . هى مسلمةٌ فى الولاية بلغت أم لم تبلغ فاخبر بذلك عبدُ الكريم بن عجرد وثعلبة بن مشكان فاختار عبد الكريم البراءةَ من الاطفال قبل البلوغ وقال ثعلبة نحن على ولايتهم صغاراً وكباراً الى أن يبينَ لنا منهم إنكارٌ للحق. فلما اختلفا فى ذلك برئ كل واحد منهما من صاحبه وصارَ أتباعُ كلّ واحد منهما فرقاً. وقد ذكرنا فرق العجاردة قبل هذا. وصارت الثعالبةُ بعد ذلك ستَّ فِرَقٍ فرقةٌ أقامت على إمامة ثعلبةَ ولم تقل بإمامة احدٍ بعدهُ ولم يكترثوا لما ظهر فيهم من خلاف الاخنسية والمعبدية

ذكر المعبدية منهم — والفرقةُ الثانيـةُ منهم معبديةٌ قالت بإمامة رجل منهم بعد ثعلبة اسمه معبدٌ خالف جمهورَ الثعالبة فى أخذ الزكاة من العبيد فى إعطائهم منها واكفر مَنْ لم يقل بذلك وأكفرَهُ سائرُ الثعالبةِ فى قولهِ

الأخنسية ـ والفرقة الثالثة منهم الاخنسية اتباع رجل منهم كان يعرف بالأخنس وكان فى بدء أمره على قول الثعالبة فى موالاة الأطفال ثم خنس من بينهم فقال يجب علينا ان نتوقف عن جميع من فى دار التقية إلا مَنْ عرفنا منهُ ايماناً فنوليه عليه او كفراً فبرئنا منه . وقالوا بتحريم القتل والاغتيال فى السر وان يبدأ أحد من أهل القبلة بقتال حتى يدعى إلا من عرفوه بعينه وصار له تبعٌ على هذا القول وبرئ من سائر الثعالبة وبرئ منه سائرهم

الشيبانية منهم — والفرقة الرابعة من الثعالبةِ شيبانية هم اتباع شيبان بن سلمةَ الخارجيّ الذى خرجَ فى ايام أبي مسلمٍ صاحب دولة بني العباسِ وأعانَ أبا مسلمٍ على أعدائهِ فى حروبهِ وكان مع (٣٤ ب) ذلك يقول بتشبيهِ الله سبحانه لخلقهِ فأكفرهُ سائرُ الثعالبةِ مع أهل السنّةِ فى قولهِ بالتشبيهِ وأكفرتهُ الخوارجُ كلها فى معاونته أبا مسلمٍ . والذين أكفروه من الثعالبة يقال لهم زياديةٌ أصحابُ زياد بنِ عبدِ الرحمن . والشيبـانيةُ يزعمون أن شيبان

تابَ من ذنوبِهِ وقالت الزيادية ُ إِن ذنوبه كان منها مظالمُ العبادِ التي لا تسقطُ بالتوبةِ . وأنهُ أعان أبا مسلم على قتالهِ مع الثعالبةِ كما أعانهُ على قتالهِ مع بنى أُميةَ

ذكر الرشيدية منهم — والفرقةُ الخامسةُ من الثعالبةِ يقال لهم رشيدية نُسبوا الى رجل اسمه رشيدٌ وانفردوا بأن قالوا فيما سقىَ بالعيونِ والأنهار الجاريةِ نصفُ العشرِ . وإنما يجبُ العشر الكامل فيما سَقَته السماء فحسب . وخالفهم زياد بنُ عبد الرحمن فأوجبَ فيما سُقىَ بالعيون والأنهار الجارية العشرَ الكاملَ

ذكر المكرُمية منهم — والفرقة الثالثة من الثعالبة يقال لهم المكرمية اتباع أبي مكرم زعموا ان تارك الصلاة كافرٌ لا جل ترك الصلاة لكن لجهله بالله عزَّ وجلَّ . وزعموا ان كل ذى ذنبٍ جاهلٌ بالله والجهل بالله كفرٌ . وقالوا ايضاً بالموافاة فى الولاية والعداء . فهذا بيان فِرَق الثعالبة وبيان اقوالها

ذكر الاباضية وفِرَقها — أجمعت الاباضية على القول بامامة عبدالله بن أباض وافترقت فيما بينها فرقاً يجمعها القولُ بأن كفار هذه الامة يعنون (١٣٥) بذلك مخالفيهم من هـذه الامة براء من الشرك والإيمان وانهم ليسوا مؤمنين ولا مشركين ولكنهم كفار . وأجازوا شهادتهم وحرَّموا دماءهم فى السرّ واستحلّوها

في العلانية وصححوا مناكحتهم والتوارث منهم. وزعموا انهم فى ذلك محاربون لله ولرسوله لا يدينون دين الحق وقالوا باستحلال بعض اموالهم دون بعض والذى استحلوه الخيل والسلاح. فأما الذهب والفضة فانهم يردونهما على أصحابهما عند الغنيمة — ثم افترقت الاباضية فيما بينهم أربع فِرَق وهى الحفصية والحارثية واليزيدية واصحاب طاعة لا يراد الله بها . واليزيدية منهم غلاة لقولهم بنسخ شريعة الاسلام فى آخر الزمان وسنذكرهم فى باب فِرَق الغلاة المنتسبين الى الاسلام بعد هذا. وانما نذكر فى هذا الباب الحفصية والحارثية وأصحاب طاعة لا يُراد الله بها

ذكر الحفصية منهم — هؤلاء قالوا بامامة حفص بن أبى المقدام وهو الذى زعم أنَّ بين الشرك والايمان معرفة الله تعالى وحدها فمن عرفهُ ثم كفر بما سواه من رسول او جنّةٍ او نار او عمِل بجميع المحرَّمات من قتل النفس واستحلال الزنا وسائر المحرَّمات فهو كافرٌ برىءٌ من الشرك . ومن جهل بالله تعالى وأنكره فهو مشرك وتأوّل هؤلاء فى عثمانَ بنِ عفان مثل تأوُّل الرافضة فى أبى بكرٍ (٣٥ ب) وعمر وزعموا أنَّ علياً هو الذى أنزل الله تعالى فيهِ (ومِنَ الناسِ مَنْ يُعْجِبكَ قولُهُ فى الحياةِ الدُّنيا ويُشْهِدُ اللهَ على ما فى قلبهِ وهو ألدُّ الخصام) (بقرة ٢٠٥)

وأنَّ عبدَ الرحمنِ بنَ ملجم هو الذي أنزلَ الله فيهِ (ومِنَ الناسِ مَنْ يشرى نفسَهُ ابتغاءَ مرضاةِ اللهِ) (بقرة ٢٠٨) ثم قالوا بعد هذا كلِّه ان الإيمان بالكتُبِ والرسُلِ متَّصلٌ بتوحيـد اللهِ عزَّ وجلَّ . فَمَنْ كفرَ بذلك فقد أشركَ بالله عزَّ وجلَّ . وهذا نقيضُ قولهم إنَّ الفصل بين الشركِ والايمان معرفة الله تعالى وحدهُ . وأن مَنْ عرَفهُ فقد برئ من الشركِ وإن كفر بما سواه من رسول او جنّة أو نارٍ فصار قولهم في هذا الباب متناقضاً

ذكر الحارثية منهم — هولاء اتباع حارث بن مزيد الأَباضيّ وهم الذين قالوا في باب القدر بمثل قول المعتزلةِ وزعموا ايضـاً أن الاستطاعةَ قبل الفعل وأكفرَهم سائر الأباضيـة في ذلك لان جمهورهم على قول أهل السنّةِ في ان الله تعالى خالق أعمال العباد وفي ان الاستطاعة مع الفعل . وزعمت الحارثيـة انه لم يكن لهم إمامٌ بعد المحكمة الأُولى إلا عبدُ الله بنُ أباضي وبعـده حارث ابنُ مزيد الاباضى

ذكر اصحاب طاعةٍ لا يراد اللهُ بها — زعم هولاء أنه يصح وجود طاعات كثيرةٍ ممن لا يريدُ الله تعالى بها. كما قاله أبو الهُذيل وأتباعهُ من القدرية وقال أصحابنا أن ذلك لا يصح إلا في طاعةٍ (١٣٦) واحدة وهو النظر الاولُ فإن صاحبه اذا استدل به كان

مُطيعاً لله تعالى فى فعله وإن لم يقصد بهِ التقرُّبَ الى الله تعالى لاستحالة تقرُّبه اليهِ قبل معرفتهِ فاذا عرف الله تعالى فلا يصحُّ منهُ بعد معرفتهِ طاعةٌ منهُ لله تعالى إلا بعد قصدهِ التقرّبَ بها اليهِ .

وزعمت الأَباضية كلها أنّ دور مخالفيهم من أهل مكةَ دار توحيدٍ الا معسكر السلطان فإنهُ دارُ بغيٍ عندهم واختلفوا فى النِفاق على ثلاثةِ أقوالٍ فقال فريقٌ منهم إن النفاقَ براءة من الشرك والايمانِ جميعاً واحتجّوا بقول اللهِ عزَّ وجلَّ فى المنافقين (مُذَبذَبينَ بينَ ذلك لا إلى هولاء ولا إلى هولاء) (النساء ١٤٢) وفرقة منهم قالت كلُّ نفاقٍ شِركٌ لأنهُ يضادُّ التوحيدَ . وفرقةٌ ثالثةٌ قالت لا نُزيلُ اسمَ النِفاقِ عن موضعهِ ولا نُسمى بالنفاق غيرَ القوم الذين سمّاهم الله تعالى منافقين ومن قال منهم بأنَّ المنافقَ ليس بمشركٍ زعمَ أنَّ المنافقين على عهدِ رسول الله صلى اللهُ عليهِ وسلم كانوا موحّدين وكانوا أصحاب كبائر فكفروا وإن لم يدخلوا فى حدِّ الشركِ . قال عبد القاهرِ بعد الجملة التى حكيناها عنهم شذوذٌ من الأَقوالِ انفردوا بها . منها أنَّ فريقاً منهم زعموا أن لا حُجةَ لله تعالى على الخلائقِ فى التوحيدِ وغيره الا بالخبر وما يقوم مقام الخبرِ من إشارة وايماء . ومنها أن قوماً منهم قالوا . كلُّ مَنْ دخلَ فى دينِ الاسلام وجبَتْ عليهِ (٣٦ ب) الشرائع والاحكامُ سمعها أو

عرفها أو لم يسمعها ولم يعرفها . وقالَ سائر الامة لا يأثم بترك ما لم يقف عليهِ منها إلاَّ أنْ ثبتت عليهِ الحجة فيهِ . ومنها ان قوماً منهم قالوا بجواز ان يبعثُ الله تعالى الى خلقهِ رسولاً بلا دليل يدلُّ على صدقهِ . ومنها ان قوماً منهم قالوا من ورد عليـهِ الخبرُ بأنَّ الله تعالى قـد حرَّم الخمرَ او انَّ القبلةَ قد حوِّلتْ فعليـهِ ان يعلم ان الذى أخبره به مؤمنٌ او كافرٌ وعليهِ ان يعلم ذلك بالخبر وليس عليهِ ان يعلم أنَّ ذلك عليهِ بالخبر . ومنهـا قولُ بعضهم ليس على الناس المشىُ الى الصلاةِ ولا الركوب والمسيرُ للحج ولا شىءٌ من الاسباب التى يتُوصل بها الى أداء الواجب . وانما يجبُ عليهم فعل الطاعات الواجبة بأعيانها دون اسبابها الموصلة اليها . ومنها قولهم جميعاً بوجوب استتابة مخالفيهم فى تنزيل او تأويل فان تابوا والا قتلوا سواءٌ كان ذلك الخلاف فيما يسع جهَلهُ او فيما لا يسع جهله وقالوا من زَنى او سرَق أُقيمَ عليهِ الحدُّ ثم استتيب فان تاب والا قُتِل . وقالوا انَّ العالَم يفنَى كلهُ اذا أفنى اللهُ أهل التكليف ولا يجوزُ الا ذلك لأنهُ انما خلقَهُ لهم . وأجازت الاباضية وقوع حكمين مختلفين فى شىءٍ واحد من وجهين . كمن دخـلَ زرعاً بغير إذن مالـكهِ فان الله قد نهاه عن الخروج منـهُ اذا كان خروجهُ منهُ مفسداً للزرع وقد أمره بهِ . وقالوا لا يُتبعُ المدبرُ فى الحرب اذا

كان من أهل القبلة (١٣٧) وكان موحِّداً ولا نقبل منهم امرأةً ولا ذرّيةً وأباحوا قتل المشبهة واتباع مُدْبرهم وسبي نسائهم وذراريهم . وقالوا ان هذا كما فعله أبو بكر بأهل الرِّدَّة . وقد كان من الاباضية رجلٌ يُعرف بابراهيم دعا قوماً من اهل مذهبه الى داره وأمرَ جاريةً له كانت على مذهبه بشيء فأبطأت عليه فحلف ليبيعنّها فى الاعراب فقال له رجلٌ منهم اسمهُ ميمون وليس هو صاحب الميمونية من العجاردة . كيف تبيع جاريةً مؤمنةً الى الكفرة ؟ فقال له ابراهيم انّ الله تعالى قد أحلّ البيعَ وقد مضى أصحابنا وهم يستحلّون ذلك فتبرّأ منهم ميمونٌ وتوقّفَ آخرون منهم فى ذلك وكتبوا بذلك الى علمائهم فأجابوهم بأنّ بيعها حلال وبأنه يُستتاب ميمونٌ ويُستتاب من توقّفَ فى ابراهيم فصاروا فى هذا ثلاث فِرَقٍ — إبراهيميةٌ — وميمونيةٌ — وواقفة — وتبع إبراهيمَ على إجازة هذا البيع قومٌ يقال لهم الضّحاكية وأجازوا نكاح المسلمة من كفّار قومهم فى دار التقية . فأما فى دار حكمهم فلا يستحلّون ذلك . وقومٌ منهم توقفوا فى هذه المسلمة وفى أمر الزوجة وقالوا ان ماتت لم نصلِّ عليها ولم نأخذ ميراثها لأنَّا لا ندرى ما حالها . وتبع بعد هؤلاء الإبراهيمية قومٌ يقال لهم البيهسية أصحاب أبي بيهس هيصم بن عامر . قالوا ان ميموناً

كفر بأن حرّم بيع الأمة في دار التقية من كُفّار قومنا وكفرت الواقفةُ (٣٧ ب) بأن لم يعرفوا كفر ميمونٍ وصواب إبراهيم وكفرَ إبراهيمُ بأن لم يتبرّأ من أهل الوقف. قالوا وذلك أن الوقوف بما يسع على الأبدان وانما الوقوف على الحكم بعينهِ ما لم يوافقهُ أحدٌ فاذا وافقهُ أحد من المسلمين لم يسع من حضرَ ذلك إلاّ أن يعرفَ من عرف الحقّ ودان بهِ ومن أظهر الباطل ودان بهِ ثم ان البيهسية قالت ان من واقع ذنباً لم نشهد عليهِ بالكفر حتى يُرفعَ الى الوالى ويُحدّ ولا نسمّيهِ قبل الرفع الى الوالى مؤمناً ولا كافراً. وقال بعض البيهسية فاذا كفرَ الإمامُ كفرتِ الرعية وقال بعضهم. كلُّ شراب حلال الأصل موضوع عمن سكرَ منهُ كل ما كان منهُ في السكر من ترك الصلاة والشتم لله عزّ وجلّ وليس فيهِ حدٌّ ولا كفرٌ ما دام في سكره. وقال قومٌ من البيهسية يُقال لهم العوفيةُ. السكر كفرٌ اذا كان معهُ غيره من ترك الصلاة ونحوه وافترقت العوفية من البيهسية فرقتين. فِرقةٌ قالت من رجع عنا من دار هجرته ومن الجهاد الى حال القعود برئنا منهُ. وفرقةٌ قالت بل نتولّاه لأنّهُ رجع إلى أمرٍ كان مباحاً له قبل هجرتهِ الينا. وكلا الفريقين قالَ اذا كفرَ الإمامُ كفرتِ الرعية الغائب منهم والشاهد. وللأباضية والبيهسية بعدهذا مذاهبُ قدذكرناها

في كتاب المِلل والنِحَل . وفيما ذكرنا منهُ في هذا الكتاب كفاية

ذكر الشيبية منهم — هؤلاء يُعرفون بالشيبيةِ لانتسابهم

(١٣٨) إلى شبيب بن يزيد الشيباني المكنى بأبي الصحارىَ

ويُعرفونَ بالصالحيةِ أيضاً لانتسابهم الى صالح بن مشرح الخارجيّ

وكان شبيب بن يزيد الخارجيّ من أصحاب صالح ثم تولّى الأمر

بعدَه على جُندِه وكان السببُ في ذلك أن صالحَ بنَ مِشرح

التميمي كان مخالفاً للأزارقة وقد قالَ انهُ كان صفرياً وقيل إنه لم

يكن صِفرياً ولا أزرقياً وكان خروجهُ على بِشر بنِ مروان في

أيامِ ولايتهِ على العراق من جهة أخيهِ عبدِ الملك بنِ مروان

وبعثَ بشرٌ اليهِ بالحارثِ بنِ عمير وذكرَ الموايني أن خروج

صالح كان على الحجّاج بن يوسفَ وأن الحجاجَ بعثَ بالحارث

بنِ عمير الى قتالهِ وأن القتالَ وقعَ بينَ الفريقين على باب حِصن

حَلولا وانهزم صالحٌ جريحاً فلما أشرفَ على الموتِ قال لأصحابهِ

قد استخلفتُ عليكم شبيباً وأعلم ان فيكم من هو أفقهُ منه ولكنهُ

رجلٌ شجاعٌ مهيبٌ في عدوِكم فليُعنهُ الفقيهُ منكم بفقههِ . ثم

مات وبايعَ أتباعهُ شبيباً إلى أن خالفَ صالحاً في شيءٍ واحدٍ

وهو أنهُ مع أتباعهِ أجازوا إمامة المرأةِ منهم اذا قامت بأمورهم

وخرجت على مخالفيهم وزعموا أن غزالةَ أُم شبيب كانت الإمام

بعدَ قتلِ شبيب إلى أن قُتلتْ واستدلُّوا على ذلك بأن شبيباً لما دخل الكوفةَ اقام أُمهُ على مِنبر الكوفة حتى خطبت . وذكرَ أصحابُ التواريخ أن شبيباً فى ابتداء أمرِه قصد الشام ونَزَل على رُوحِ (٣٨ ب) بنِ زِنباعٍ وقالَ لهُ سلْ أميرَ المؤمنينَ أن يفرض لى فى أهل الشرفِ فإن لى فى بنى شيبان تبعاً كثيراً فسأل روح بنُ زِنباعٍ عبدَ الملك بنَ مروانَ ذلك . فقال هـذا رجلٌ لا أعرفهُ وأخشى أن يكون حَروريّاً فذكَرَ روح لشَبيبٍ أن عبدَ الملك بنَ مروان ذكر أنهُ لا يعرفهُ . فقال سيعرفنى بعدَ هـذا ورجعَ إلى بنى شيبانَ وجمعَ من الخوارجِ الصالحيةِ مقدارَ ألفِ رجلٍ واستولىَ بهم على ما بين كسكر والمدائن فبعث الحجاجُ اليهِ بعبيد بن أبى المخارق المتنّبي فى ألف فارسٍ فهزمهُ شبيبٌ فوجّه اليهِ بعبدِ الرحمن بنِ محمد بنِ الأشعث فهزمهُ شبيبٌ وبعثَ بعتاب بنِ ورقاء التميمى فقتلهُ شبيبٌ . وما زال كذلك حتى هزمَ للحجاجِ عشرينَ جيشاً في مدةِ سنتين ثم إنه كبسَ الكوفةَ ليلاً ومعهُ ألفٌ من الخوارج ومعهُ أُمهُ غزالة وامرأتهُ جهزيةُ فى مائتين من نساء الخوارجِ قد اعتقلنَ الرماحَ وتقلَّدْنَ السيوفَ فلما كبسَ الكوفةَ ليلاً قصدَ المسجدَ الجامعَ وقتلَ حرّاسَ المسجدِ والمعتكفينَ فيهِ ونصبَ أُمهُ غزالةَ على المنبرِ حتى خطبت

وقالَ خزيم بن فاتك الأَسدىّ فى ذلك

أقامت غزالةُ بسيوفَ الضراب (كذا) لأهل العراقين حولا قَميطاً
سمت للعراقين فى جيشها فلاق العراقان منها طيطا

وصبرَ الحجّاجُ لهم فى داره لان جيشه كانوا متفرقينَ إلى أن اجتمع جندُه إليه بعدَ الصبح (١٣٩) وصلّى شبيبٌ بأصحابه فى المسجد وقرأ فى ركعتى الصبح سورتى البقرة وآل عمرانَ ثم وافاهُ الحجّاج فى أربعة آلاف من جنده واقتتل الفريقان فى سوق الكوفة إلى أن قُتل أصحابُ شبيب وانهزم شبيبٌ فيمن بقى معهُ الى الأَنبار فوجّه الحجّاج فى طلبه جيشاً فهزموا شبيباً من الأنبار الى الأهواز وبعثَ الحجّاجُ سُفيَنَ بنَ الأبرد الكلبىّ فى ثلاثة آلاف لطلب شبيب فنزلَ سُفيَنُ على شط الدجيل وركب شبيب جسرَ الدجيل ليعبرَ اليه وأمرَ سُفيَنُ أصحابَهُ بقطع حبال الجسر فاستدارَ الجسرُ وغرق شبيب مع فرسه وهو يقولُ ذلك تقديرُ العزيزِ العليم. وبايعَ أصحابُ شبيب فى الجانب الآخر من الدجيل غزالةَ أُم شبيب وعقد سُفيَن بن الأبرد الجسر وعبرَ مع جنده الى أولئك الخوارج وقتل اكثرهم وقتل غزالة أُم شبيب وامرأته جهيزة وأسر الباقين من اتباع شبيب وأمرَ الغواصين بإخراج شبيب من الماء وأخذ رأسه وانفذه مع الاسرى الى

الحجّاج فلما وقفَ الاسرى بين يدى الحجّاج أمرَ بقتل رجل منهم قال له اسمع مني بيتين أختم بهما عملي ثم أنشأ يقول.

أبرأ الى الله من عمرو وشيعتهِ ومن عليٍّ ومن أصحاب صفينِ
ومن معاويةَ الطـاغي وشيعتهِ لا باركَ الله فى القوم الملاعينِ

فأمرَ بقتلهِ وبقتلِ جماعة منهم وأطلقَ الباقين . قال عبد القاهر يقال للشبيبية من الخوارج . أنكرتم على أُم المؤمنين عائشة خروجها الى البصرة (٣٩ ب) مع جندها الذى كلٌّ واحدٍ منهم مَحْرَمٌ[1] لها لأَنها أُمُّ جميع المؤمنين فى القرآن وزعمتم أنها كَفَرَت بذلك وتلوتم عليها قول الله تعالى : وقَرْنَ في بيوتكنَّ : (أحزاب ٣٢) فهلا تلوتم هذه الآية على غزالة أم شبيب وهلا قلتم بكفرها وكفر من خرجنَ معها من نساء الخوارج الى قتال جيوش الحجّاج فان أجزتم لهنَّ ذلك لانهُ كان معهنَّ أزواجهُنَّ او بنوهنَّ واخوتهنَّ فقد كان مع عائشة أخوها عبد الرحمن وابن اختها عبد الله بن الزبير وكل واحدٍ منهم محرمٌ لها . وجميع المسلمين بنوها وكل واحدٍ محرمٌ لها فهلاَّ أجزتم لها ذلك على ان من أجاز منكم إمامة غزالة فإمامتها لا ثقة به وبدينه والحمد لله على العصمة من البدعة

---

(١) محرم . يقال هو مرحم من فلانة اى لا تحل له

الفصل الثالث

﴿ من فصول هذا الباب ﴾

« في بيان مقالات فِرَق الضلال من القدرية المعتزلة عن الحق »

قد ذكرنا قبل هذا أن المعتزلة افترقت فيما بينها عشرين فرقة كل فرقة منها تكفر سائرها وهنَّ : الواصلية . والعمرية . والهُذَيلية . والنظَّامية . والاسوارية . والمعمَّرية . والاسكافية . والجعفرية . والبشرية . والمردارية . والهشامية . والتمامية . والجاحظية . والحايطية . والحمارية . والخياطية . واصحاب صالح قبة . والمويسية . والشحامية . والكعبية . والجبائية . والبهشمية . المنسوبة الى أبي هاشم بن الجبائى فهذه ثنتان وعشرون فرقةً فرقتان منها من جملة (١٤٠) فرَق الغـلاة فى الكفر . نذكرها في الباب الذي نذكر فيهِ فِرَق الغلاة وهما الحايطية والحماريه . وعشرون منها قدريةٌ محضة يجمعها كلها فى بدعتها امورٌ منهـا نفيُها كلها عن الله عزَّ وجلَّ صفاتهِ الازلية وقولها بأنهُ ليس لله عزَّ وجلَّ علمٌ ولا قدرةٌ ولا حياةٌ ولا سمعٌ ولا بصرٌ ولا صفةٌ أزليةٌ وزادوا على هذا بقولهم ان الله تعـالى لم يكن لهُ فى الازل

اسمٌ ولا صفةٌ . ومنها قولهم باستحالة رؤية الله عزَّ وجلَّ بالابصار وزعموا أنهُ لا يرى نفسهُ ولا يراه غيرُه واختلفوا فيهِ هل هو راءٍ لغيره أم لا فأجازه قومٌ منهم وأباه قومٌ آخرون منهم . ومنها اتفاقهم على القول بحدوث كلام الله عزّ وجـلّ وحدوث أمره ونهيـهِ وخبره . وكلهم يزعمون ان كلام الله عزّ وجـلّ حادثٌ وأكثرهم اليوم يسمون كلامه مخلوقاً . ومنها قولهم جميعاً بأن الله تعالى غير خالقٍ لأكساب الناس ولا لشيءٍ من أعمال الحيوانات وقد زعموا ان الناس هم الذين يقدرون أكسابهم وانهُ ليس لله عزَّ وجلَّ في اكسابهم ولا في اعمار سائر الحيوانات صنعٌ ولا تقدير . ولأجل هذا القول سمّاهم المسلمون قدَرية . ومنها اتفاقهم على دعواهم في الفاسق من أُمة الاسلام بالمنزلة بين المنزلتين وهي انهُ فاسقٌ لا مؤمنٌ ولا كافرٌ ولأَجل هذا سمَّاهم المسلمون معتزلة لاعتزالهم قول الأُمة بأسرها . ومنها قولهم ان كل ما لم يأمر الله تعالى (٤٠ ب) به أو نهى عنهُ من أعمال العباد لم يشأ اللهُ شيئاً منها وزعم الكعبيُّ في مقالاتهِ أن المعتزلة اجتمعت على أن اللهَ عزَّ وجلَّ شيءٌ لا كالاشياء وأنه خالقُ الأجسام والأعراض وأنهُ خلق كلَّ ما خلقهُ لا من شيء وعلى أن العباد يفعلون أعمالهم بالقُدَر التي خلقها الله سبحانه وتعالى فيهم . قال وأجمعوا على أنه لا يغفرُ لمُرتكبي الكبائر

بلا توبة. وفى هذا الفصلِ من كلام الكعبيّ غلطٌ منه على أصحابِهِ من وجوه. منها قولهُ إن المعتزلةَ اجتمعت على أن الله تعالى شيءٌ لا كالاشياء وليست هـذه الخاصية لله تعالى وحدَه عند جميع المعتزلة فإن الجبائى وابنه أبا هاشم قد قالا إن كل قدرةٍ محدثةٍ شيءٌ لا كالاشياء ولم يخصوا ربهم بهذا المدح. ومنها حكايتهُ عن جميع المعتزلةِ قولها بأن اللهَ عزَّ وجلّ خالقُ الأجسام والأعراض. وقد علم أن الاصم من المعتزلةِ ينفى الأعراضَ كلها وأن المعروف منهم بمُعمّر يزعم ان اللهَ تعالى لم يخلق شيئاً من الأعراض وأن ثمامة يزعم أن الاعراضَ المتولّدة لا فاعل لهـا فكيفَ يصحُّ دعواه إجماعَ المعـتزلةِ على أن الله سبحانهُ خالقُ الأجسام والأعراض. وفيهم من ينكر وجودَ الأعراضِ وفيهم من يثبت الأعراض ويزعم أن اللهَ تعالى لم يخلق شيئاً منهـا. وفيهم من يزعم أن المتولّدات أعراضٌ لا فاعل لهـا. والكعبيُّ مع سائرِ المعتزلةِ زعموا أن الله تعالى لم يخلق أعمالَ العبادِ وهي (١٤١) أعراضٌ عندَ من أثبت الأعراضَ فبانَ غلطُ الكعبيّ فى هذا الفصل على أصحابه ومنها دعوى إجماع المعتزلةِ على أن اللهَ خلق ما خلقَ لا مِن شيءٍ وكيفَ يصحُّ اجماعُهم على ذلك. والكعبيُّ مع سائرِ المعتزلةِ سوى الصالحىّ يزعمونَ أن الحوادثَ كلهـا

كانت قبل حدوثها أشياء . والبصريون منهم يزعمون ان الجواهر والاعراض كانت في حال عدمها جواهرَ وأعراضاً وأشياء . والواجب على هذا الفصل ان يكون الله خالق الشيءَ من شيءٍ وإنما يصح القول بانهُ خلق الشيء لا من شيء على اصول اصحابنا الصفاتية الذين أنكروا كون المعدوم شيئاً . واما دعوى إجماع المعتزلة على ان العباد يفعلون أفاعلهم بالقُدَر التي خلقها الله تعالى فيهم فغلط منه عليهم لان معمّراً منهم زعم أن القدرةَ فعل الجسم القادر بها وليست من فعل الله تعالى . والاصم منهم ينفي وجودَ القدرة لأنه ينفي الأعراض كلها . وكذلك دعوى إجماع المعتزلة على أن الله سبحانهُ لا يغفر لمرتكبي الكبائر من غير توبةٍ منهم غلطٌ منهُ عليهم. لان محمد بنَ شبيبٍ البصري والصالحيّ والخالدي هؤلاء الثلاثة من شيوخ المعتزلة. وهم واقفية في وعيد مرتكبي الكبائر . وقد أجازوا من الله تعالى مغفرة ذنوبهم من غير توبةٍ وبأنّ ما ذكرناه غلط الكعبيّ فيما حكاه عن المعتزلة وصحّ ان المعتزلة بجمعها ما حكيناه عنهم مما أجمعوا عليهِ (٤١ ب) فاما الذي اختلفوا فيهِ فيما بينهم فعلى ما نذكره في تفصيل فِرَقهم إن شاء الله عزّ وجلّ

ذكر الواصلية منهم — هؤلاء اتباع واصل بن عطا الغزال رأس المعتزلة وداعيهم الى بدعتهم بعد معبد الجُهَني وغيلان الدمشقي

وكان واصل من منتابي مجاس الحسن البصري فى زمان فتنة الازارقة وكان الناس يومئذٍ مختلفين فى اصحاب الذنوب من امة الاسلام على فرقٍ . فرقة تزعم ان كل مرتكبٍ لذنبٍ صغير او كبير مشرك باللّٰه . وكان هذا قول الازارقة من الخوارج وزعم هؤلاء ان اطفال المشركين مشركون ولذلك استحلوا قتل اطفال مخالفيهم وقتل نسائهم سواء كانوا من امة الاسلام او من غيرهم . وكانت الصفريّة من الخوارج يقولون فى مرتكبي الذنوب بأنهم كفرة مشركون كما قالته الازارقة غير انهم خالفوا الازارقة فى الاطفال . وزعمت النجدات من الخوارج ان صاحب الذنب الذى اجمعت الامة على تحريمه كافر مشرك وصاحب الذنب الذى اختلفت الامة فيه حكم على اجتهاد اهل الفقه فيه وعَذَروا مرتكب ما لا يعلم تحريمه بجهالة تحريمه الى ان تقوم الحجة عليه فيه وكانت الاباضية من الخوارج يقولون ان مرتكب ما فيه الوعيد مع معرفته باللّٰه عزَّ وجل وبما جاء من عنده كافر كفران نعمةٍ وليس بكافر كفر شرك . وزعم قوم من اهل ذلك العصر ان صاحب الكبيرة من هذه الامة (١٤٢) منافق . والمنافقُ شرٌّ من الكافر المظهر لكفرهِ . وكان علماء التابعين فى ذلك العصرِ مع أكثر الامة يقولون إِن صاحبَ الكبيرةِ من أمةِ الاسلامِ مؤمنٌ لما فيه

من معرفتهِ بالرُسل والكتب المنزَّلةِ من الله تعالى ولمعرفتهِ بأن كلَ ما جاءَمن عند الله حقٌ ولكنَّه فاسقٌ بكبيرته وفسقُه لاينفى عنه اسم الايمان والإسلام . وعلى هـذا القولِ الخامس مضى سلفُ الامةِ من الصحابة وأعلامِ التابعين . فلما ظهرتْ فتنةُ الأزارِقة بالبصرة والأهواز واختلفَ الناسُ عندَ ذلك فى أصحاب الذنوب على الوجوه الخمسةِ التي ذكرناها خرجَ واصلُ بنُ عطا عن قول جميع الفِرقَ المتقدمةِ وزعم أن الفاسقَ من هذهالامةِ لا مؤمنٌ ولا كافرٌ وجعلَ الفِسقَ منزلةً بين منزلتى الكفرِ والايمان . فلما سمع الحسنُ البصرىُّ من واصل بدعتهُ هـذه التى خالف بها أقوال الفرَق قبله طردهُ عن مجلسهِ فاعتزل عند ساريةٍ من سوارى مسجد البصرة وانضمَّ اليهِ قرينهُ فى الضلالة عمرو ابنُ عبيد بن بابٍ كعبد صريخه امه فقال الناس يومئـذٍ فيهما انهما قد اعتزلا قول الأمةِ وسمِّيَ أتباعهما من يومئذٍ معتزلةً . ثم إنهما أظهرا بدعتهما فى المنزلة بين المنزلتين وضماً اليها دعوة الناس الى قول القدَرية على رأي معبد الجُهَنى . فقال الناس يومئذٍ لواصل إنهُ مع كُفرهِ قدَرِيٌّ وجرى المثلُ بذلك فى كل كافر قدَرِيٌّ . ثم ان واصلاً وعمراً وافقا الخوارجَ فى تأييد عقاب صاحب الكبيرة فى النار مع قولهما بأنهُ موحِّدٌ وليس (٤٢ ب) بمشركٍ ولا كافر .

ولهذا قيل للمعتزلة إنهم مخانيث الخوارج لان الخوارج لما رأوْ لأَهلِ الذنوب الخلودَ فى النار سمَّوْهم كفرَةً وحاربوهم . والمعتزلة رأت لهم الخلود فى النار ولم تجسر على تسميتهم كفرَةً ولا جسرت على قتال اهل فرقةٍ منهم فضلاً عن قتال جمهور مخالفيهم ولهذا نسب إسحاقُ بن سُويد العدرى واصلاً وعمرو بن عبيد الى الخوارج لاتفاقهم على تأييد عقاب أصحاب الذنوب فقال فى بعض قصائده

بَرِئتُ من الخوارج لستُ منهم من الغزَّال منهم وابن بابِ
ومن قوم اذا ذكروا علياً يردّون السلام على السحابِ

ثم ان واصلاً فارقَ السَلَفَ ببدعة ثالثةٍ وذلك أنهُ وجد اهل عصره مختلفين فى علىّ وأصحابهِ وفى طلحة والزبير وعائشة وسائر أصحاب الجمل . فزعمت الخوارج ان طلحة والزبير وعائشة وأتباعهم يوم الجمَل كفروا بقتالهم علياً وأن علياً كان على الحقِ فى قتال أصحاب الجمَل وفى قتال اصحاب معاويةَ بصفّينَ الى وقت التحكيم ثم كفر بالتحكيم وكان اهلُ السنّةِ والجماعةِ يقولون بصحة إسلام الفريقين فى حرب الجمَل . وقالوا ان علياً كان على الحق فى قتالهم . واصحاب الجمل كانوا عصاةً مخطئين فى قتال علىٍّ ولم يكن خَطَؤُهم كُفراً ولا فِسقاً يُسقط شهادتهم وأجازوا الحكم بشهادة

عَدلين من كل فرقة من الفريقين وخرج واصل عن قول الفريقين وزعم ان فرقةً من الفريقين فَسَقَةٌ لا بأعيانهم وأنهُ لا يُعرفُ الفسَقَةُ منهما وأجازوا ان يكون الفسقة من الفريقين (٤٣ ا) علياً واتباعهُ كالحسن والحسين وابن عباس وعمَّار بن ياسر وأبي أيُوب الأنصاريّ وسائر من كان مع عليٍ يوم الجَمَلِ وأجاز كون الفسقة من الفريقين عائشةَ وطلحةَ والزبير وسائر اصحاب الجَمَل . ثم قال في تحقق شكّه في الفريقين لو شهدَ عليٌّ وطلحةُ او عليٌّ والزبيرُ او رجلٌ من أصحاب عليٍ ورجلٌ من اصحاب الجَمَل عندي على باقة بقل لم أحكم بشهادتهما لِعِلْمِي بأن أحدهما فاسقٌ لا بعينهِ كما لا أحكم بشهادة المتلاعنين لعلمي بان أحدهما فاسقٌ لا بعينهِ ولو شهد رجلان من احد الفريقين ايّهما كان قبلت شهادتهما ولقد سَخِنَتْ(١) عيون الرافضة القائلين بالاعتزال بشكّ شيخ المعتزلة في عدالة عليّ واتباعه ومقالة واصل في الجملة كما قلنا في بعض أشعارنا

مقالةٌ ما وصلت بواصل بل قطعَ اللهُ بهِ أوصالهَا

وسنذكر تمامَ أبيات هذه القصيدة بعد هذا إن شاء الله عزَّ وجلَّ

ذكر العَمرِيّةِ منهم — هؤلاء أتباعُ عمرو بنِ عبيد بن باب

---

(١) سخنت عيونهم · حزنوا

مولَى بنى تميم وكانَ جدُّه من سبي كامل وما ظهرت البدعُ والضلالاتُ فى الأَديان إلا من ابناء السبايا كما رُويَ في الخبر . وقد شاركَ عمروٌ واصلاً فى بدعةِ القَدَر وفى ضلالةِ قولِهما بالمنزلةِ بين المنزلتين وفى ردِّهما شهادةَ رجلين أحدهما من أصحاب الجَملِ والآخر من أصحابِ عليٍّ . وزاد عمروٌ على واصلٍ فى هذه البِدْعَة فقال بفسقِ كلتا الفرقتين المُتقاتلتين يوم الجمل وذلك أنَّ واصلاً إنما ردَّ شهادة رجلين أحدهما من أصحاب الجمل والآخر من أصحاب عليٍّ رضى الله عنه وقبلَ شهادةِ رجلين كلاهما (٤٣ ب) من أحد الفريقين وزعم عمروٌ أن شهادتَهما مردودةٌ وإن كانا من فريق واحدٍ لأنه قال بفسق الفريقين جميعاً . وقد افترقت القَدَرِيَّةُ بعدَ واصلٍ وعمرٍو فى هذه المسألةِ فقال النظَّام ومعمر والجاحظُ فى فريقَيْ يوم الجملِ بقول واصل وقال حوشب وهاشم الاوقصُ نجتْ القادة وهلكتِ الاتباعُ وقال أهلُ السُّنَّةِ والجماعة بتصويب عليٍّ وأتباعهِ يوم الجمل وقالوا إن الزبيرَ رجعَ عن القتال يومئذٍ تائباً فلما بلغَ وادىَ السِباع قتلَه بها عمرو بنُ حرمونٍ غِرَّةً وبشَّر عليٌّ قاتلَه بالنار وهمَّ طلحةُ بالرجوع فرماهُ مَروانُ بنُ الحكَم وكان مع أصحابِ الجمل بسهمٍ قتلهُ . وعائشةُ رضىَ الله عنها قصدتِ الإِصلاح بينَ الفريقين فغلبها بنو أزدٍ وبنو ضبَّةَ على

أمرِها حتى كان من الامر ما كان . ومن قال بتكفير الفريقين أو أحدهما فهو الكافرُ دونَهم هذا قولُ أهلِ السنّةِ فيهم والحمدُ لله على ذلك

ذكر الهذيلية منهم — هؤلاء أتباعُ أبي الهُذَيل محمد بن الهُذَيْل المعروف بالعلّاف كان مولى لعبدِ القيس وقد جرى على منهاجِ ابناء السبايا لظهورا كثر البدع منهم . وفضائِحُهُ تترى تكفِرُهُ فيها سائرُ فِرَق الأُمة من أصحابهِ في الاعتزال ومن غيرهم وللمعروفِ بالمرداد من المعتزلة كتاب كبير فيه فضائح أبي الهُذَيل وفى تكفيره بما انفردَ به من ضلالاته وللجبّائيّ ايضاً كتابٌ فى الردّ على أبي الهذيل فى المخلوق ويكفِّرُه فيه ولجعفر بن حربٍ أيضا (١٤٤) وهو المشهور فى زعماء المعتزلةِ كتاب سمّاه توبيخ أبي الهذيل وأشار الى تكفير أبي الهذيل وذكر فيه ان قوله يجرّ الى قول الدهرية فمن فضائح أبي الهذيل قوله بفناء مقدورات الله عزّ وجلّ حتى لا يكون بعد فناء مقدوراته قادراً على شئ . ولأجل هذا زعم ان نعيم اهل الجنة وعذاب اهل النار يفنيان ويبقى حينئذٍ اهلُ الجنة واهلُ النار خامدين لا يقدرون على شئ ولا يقدر الله عزّ وجلّ فى تلك الحال على إحياء ميتٍ ولا على إماتة حيٍّ ولا على تحريك ساكن

ولا على تسكين متحركٍ ولا على إحداث شيء ولا على إفناء شيء مع صحة عقول الاحياء فى ذلك الوقت . وقولهُ في هـذا الباب شرٌّ من قولِ مَنْ قالَ بفناء الجنة والنارِ كما ذهبَ اليهِ جَهمٌ لانَّ جَهماً وإن قالَ بفنائِهمـا فقد قال بأن الله عزَّ وجلَّ قادرٌ بعد فنائِهما على ان يخلُقَ أمثالَهما . وأبو الهذيل يزعم أن ربَّه لا يقدر بعدَ فناء مقدوراتهِ على شيء وقد شَنَّع المعروفُ منهم بالمرداد على أبي الهُذَيل في هذه المسألةِ فقال يلزمهُ اذا كان ولى الله عزّوجلَّ فى الجنةِ قد يناول باحدى يديه الكاس وبالاخرى بعضَ التُحف ثم حضرَ وقتُ السكون الدائم ان يبقى وليٌّ لله عزَّ وجلَّ ابداً على هيئة المصلوب . وقد اعتذر ابو الحسين الخياط عن أبي الهذيل فى هذا الباب باعتذارين . احدهما دعواه ان أبا الهذيل أشار الى ان الله عزَّ وجلَّ عند قرب انتهاء مقدوراته يجمع فِى اهل الجنة اللذات كلها فيبقونَ على ذلك فى سكون دائم . واعتذارُه الثانى دعواه ان (٤٤ب) أبا الهُذَيل انه كان يقول هذا القولَ مجادلاً به خصومَه البحث عن جوابه . واعتذارُه الاول عنه باطلٌ من وجهين . أحدهما أنه يوجبُ اجتماعَ لذّتين متضادتين فى محل واحد فى وقت واحدٍ وذلك محالٌ كاستحالة اجتماع لذةٍ وألم فى محل واحدٍ . والوَجه الثاني أن هذا الاعتذار لو صحَّ لوجبَ أن يكونَ اهلُ الجنَّةِ بعد فناء

مقدورات الله عزّ وجلّ أحسن من حالهم في حال كونه قادرًا .
وأمّا دعواهُ ان أبا الهذيل إنما قال بفناء المقـدورات مجادلاً به معتقداً لذلك فالفاصل بيننا وبين المعتذر عنهُ كتب أبو الهذيل وأشار فى كتابه الذى سماه بالحجج إلى ما حكيناه عنه وذكَرَ فى كتابه المعروفِ بكتاب القوالب باباً فى الردّ على الدُهريّة وذكر فيه قولَهم للموَحّدين اذا جازَ أن يكون بعـد كل حركةٍ حركةٌ سواها لا إلى آخر وبعدَ كل حادث حادثٌ آخر لا إلى غاية فهلاّ صحّ قولُ من زعمَ أن لا حركةَ الا وقبلها حركةٌ ولا حادثَ إلا وقبلهُ حادثٌ لا عن أول لا حالت قبـله وأجابَ عن هذا الالزام بتسويته بينهمـا وقال كما أن الحوادثَ لها ابتداء لم يكن قبلَها حادثٌ كذلك لها آخر لا يكون بعده حادثٌ . ولاجل هـذا قال بفناء مقدوراتِ الله عزّ وجلّ وسائر المتكلمين من أصناف فِرَق الاسلام فرّقوا بين الحوادث المـاضيةِ والحوادث المستقبلة بفروقٍ واضحة لم يهتدِ اليها أبو الهذيل فارتكب لاجل جهله بها قولَه بفناء المقدورات وقد ذكرنا تلك الفروق الواضحة فى باب الدلالة على حـدوث العالم فى كتبنا المؤلفـة فى ذلك .
والفضيحة الثانية (١٤٥) من فضائح أبي الهذيل قوله بان أهل الآخرة مضطرون الى ما يكون منهم وان أهل الجنة مضطرون

الى أكلهم وشربهم وجماعهم وأن أهل النار مضطرون الى أقوالهم . وليس لأحد فى الآخرة من الخلق قدرة على اكتساب فعلٍ ولا على اكتساب قول . والله عزّ وجلّ خالقُ أقوالهم وحركاتهم وسائر ما يوصفون به . وكانت القَدَرية يعيبون جهماً فى قوله ان العباد فى الدنيا مضطرون الى ما يكون منهم وينكرون على أصحابنا قولهم بأنّ الله عزّ وجلّ خالقُ اكساب العباد ويقولون لاصحابنا . اذا كان هو خالق ظُلم العباد وجَبَ ان يكون ظالماً واذا خلق كذب الانسان وجب ان يكون كاذباً . فهلا قالوا لأبى الهذيل اذا قلتَ أنّ الله عزّ وجلّ يخلق فى الآخرة كذب اهل النار فى قولهم (والله ربنا ما كنّا مشركين) (الانعام ٢٢) وجب [١] ان يكون هو الكاذب بهذا القول ان كان الكاذب عندهم مَنْ فعَلَ الكذب . ولا يتوجه علينا هذا الالزام لأنّا لا نقول ان الكاذب والظالم من خلَقَ الكذب والظلم . ولكنا نقول ان الظالم من قام به الظلم والكاذب من قام به الكذب لا من فعَلَهُ . وقد اعتذر الخياط عن أبى الهذيل فى بدعته هذه بأن قال ان الآخرة دارُ جزاء وليست بدار تكليف فلو كان اهل الآخرة مكتسبين لاعمالهم لكانوا مكلفين ولوقع ثوابهم وعقابهم فى دارٍ

---

(١) وجب . ساقطة فى الاصل

سواها . فيقال للخياط هل ترضى بهذا الاعتذار من أبي الهذيل ام تسخطه . فان رضيته فقل فيهِ بمثل قوله . وذلك خلاف قولك وان سخطتهُ فلا معنى لاعتذارك عنه فى شيء (٤٥ ب) تكفّرهُ وقلنا لابى الهذيل . ما تُنكِرُ من كون أهل الآخرة مكتسبين لاعمالهم وان يكونوا فيها مأمورين للشكر لله عزَّ وجلَّ على نعمه ولا يكونوا مأمورين بصلاة ولا زكاة ولا صيام ولا يكونوا منتهين عن المعاصى ويكون ثوابهم على الشكر وترك المعصية دوام النعيم عليهم وما انكرت عليهم من انهم يكونون فى الآخرة منهيين عن المعاصى ومعصومين منها كما قال أصحابنا مع أكثر الشيعةِ ان الانبياء عليهم السلام كانوا فى الدنيا منتهين عن المعاصى ومعصومين عنها وكذلك الملائكة منتهون عن المعاصى ومعصومون عنها . ولذلك قال الله عزَّ وجلَّ فيهم : (لا يَعْصُونَ اللهَ ما أمَرَهُمْ ويَفْعلُونَ ما يُؤْمَرُونَ) (تحريم ٦)

والفضيحة الثالثة من فضائحه قولهُ بطاعات كثيرةٍ لا يُراد الله عزَّ وجلَّ بها كما ذهب اليهِ قومٌ من الخوارج الأباضية . وقد زعم أن ليس في الارض هدىٌ ولا زنديق الاَّ وهو مطيعٌ لله تعالى فى أشباه كثيرةٍ وان عصاه من جهة كفره . وقال أهل السنَّة والجماعة . ان الطاعة لله عزَّ وجلَّ ممن لا يعرفه انما تصحُّ

فى شيء واحد وهو النظرُ والاستدلال الواجب عليه قبل وصوله الى معرفة الله تعالى فان يفعل ذلك يكن مطيعاً لله تعالى لأَنهُ قد أمرَه به . وان لم يكن قصد بفعله لذلك النظر الأول التقرب به الى الله عزَّ وجلَّ . ولا تصح منه طاعة لله تعالى سواها الا اذا قصد بها التقرب بها اليه لا نهُ يمكنهُ ذلك اذا توصل بالنظر الاول الى معرفة الله تعالى ولا يمكنهُ قبل النظر الاول التقرب به اليه اذا لم يكن عارفاً به قبل نظره واستدلاله واستدل أبو الهذيل على دعواه صحة وقوع طاعات الله تعالى ممن لا يعرفه بأن قال (٤٦ ا) ان أوامر الله تعالى بازائها زواجره . فلو كان من لا يعرفه فعل ترك جميع أوامره وجب ان يكون قد صار الى جميع زواجره . وان يكون من ترك جميع الطاعات قد صار الى جميع المعاصى . ولو كان كذلك لصار الدَّهرى يهودياً ونصرانيًّا ومجوسياً وعلى اديان سائر الكفَرَة . واذا صار المجوسى تاركاً لكل كفرٍ سوى المجوسية علمنا أنه عارض بمجوسيته التى قد نُهِىَ عنها ومطيع لله عزَّ وجلَّ بترك ما تركه من انواع الكفر لانه مأمور بتركها . فقلت له ليس الامر فى أوامر الله تعالى و زواجره على ما ظننتهُ ولكن لا خصلة من الطاعة الا ويضادُّها معاصٍ متضادة ولا خصلة من الايمان الا ويضادُّها خصالٌ متضادَّة كل نوع منها يضادّ النوع الآخر

كما يضادُّها الطاعة وذلك بمنزلة القيام والقعود والاضطجاع والاستلقاء . وقد يخرج عن القعود من لا يصير الى جميع اضدّاده وانما يخرج من القعود بنوع واحد من أضداده . كذلك يخرج عن كل طاعة لله تعالى بنوع واحد من الكفر المضادّ للطاعات كلها . لان ذلك النوع من الكفر يضادّ نوعاً آخر من الكفر كما يضادّ سائر الطاعات وهذا واضحٌ فى نفسه وان جَهِلَهُ أبو الهذيل

والفضيحة الرابعة من فضائحهِ قولهُ بأن عِلمَ الله سبحانه وتعالى هو الله وقدرته هى هوَ ويلزمه على هذا القول أن يكون الله تعالى عِلماً وقدرةً . ولو كان هو عِلماً وقدرةً لاستحال ان يكون عالماً قادراً . لأنَّ العلمَ لا يكون عالماً والقدرة لا تكون قادرة . ويلزمهُ ايضاً اذا قال ان علمَ الله هو الله وقدرته هى هو ان يقول (٤٦ ب) ان علمه هو قدرته ولو كان علمهُ قدرته لوجب ان يكون كل معلوم له مقدوراً له وهذا يوجب ان يكون رأيه مقدوراً له . لانهُ معلوم له وهذا كفر . فما يؤدّى اليهِ مثله

والفضيحة الخامسة . تقسيمه كلام الله عزَّ وجلَّ الى ما يحتاج الى محل والى ما لا يحتاج الى محل . وقد زعم ان قول الله سبحانه للشيء كُنْ حادث لا في محل . وسائر كلامه حادث فى جسم من الاجسام . وكل كلامه عنده أعراض وقد زعم ان قوله للشيء

كُنْ من جنسٍ قول الانسان كُنْ ففرق بين عرضين من جنس واحد فى حاجة أحدِهما الى محل واستغناء الآخر عن المحل . فاما قوله بحدوث ارادة الله سبحانه لا فى محل وقد شاركه فيهِ المعتزلة البصرية مع قولهم بأنها من جنس واحد ارادتنا المفتقرة الى المحل ووجود كلمة لا فى محلٍ يوجب أن لا يكون بعض المتكلمين بان يتكلم بها أولى من بعض . وليس لأبى الهذيل ان يقول ان فاعلها أولى بان يتكلم بها من غيره لانه قد قال بان الله تعالى يخلق فى الآخرة كلام أهل الجنة وكلام أهل النار ولا يكون متكلماً بكلامهم فقد أدّاه قوله بوجود كلمة لا فى محل الى تصحيح كلام لا لمتكلم وهذا محال فما يؤدّى اليهِ مثله

والفضيحة السادسة من فضائحه . قوله ان الحجة من طريق الاخبار فيما غاب عن الحواس من آيات الانبياء عليهم السلام وفيما سواها لا تثبت بأقلّ من عشرين نفساً فيهم واحد من اهل الجنة او أكثر ولم يوجب بأخبار الكفرَة والفسقة حجةً وان بلغوا عدد التواتر الذين لا يمكن تواطُؤُهم على الكذب اذا لم يكن فيهم واحد من أهل الجنة وزعم أن خبر ما دون الاربعة لا يوجب حكماً ومن فوق الاربعة (١٤٧) الى العشرين قد يصح وقوع العلم بخبرهم وقد لا يقع العلم بخبرهم وخبر العشرين اذا كان فيهم واحدٌ من

اهل الجنة يجب وقوع العلم منهُ لا محالة . واستدلَّ على ان العشرين حجةٌ بقول الله تعالى (إِنْ يكُنْ منكمْ عشرونَ صابرون يَغلبُوا مائتَين) (الأنفال ٦٥) وقال لم يبح لهم قتالهم الا وهم عليهم حجة . وهذا يوجب عليهِ ان يكون خبر الواحد حجة موجبة للعلم لأن الواحد في ذلك الوقت كان له قتال العشرة من المشركين فيكون جواز قتاله لهم دليلاً على كونه حجةً عليهم . قال عبد القاهر ما أراد ابو الهذيل باعتباره عشرين في الحجة من جهة الخبر اذا كان فيهم واحدٌ من أهل الجنة إلا تعطيل الاخبار الواردة في الاحكام الشرعية عن فوائدها لانهُ أراد بقوله ينبغي ان يكون فيهم واحدٌ من أهل الجنة واحد يكون على بدعتهِ في الاعتزال والقدر وفي فناء مقدورات الله عزَّ وجل لان من لم يقل بذلك لا يكون عنده مؤمناً ولا من أهل الجنة . ولم يقل قبل أبي الهذيل أحدٌ على بدعة أبي الهذيل حتى تكون روايته في جملة العشرين على شرطه

الفضيحة السابعة . انه فرق بين أفعال القلوب وأفعال الجوارح فقال لا يجوز وجود أفعال القلوب من الفاعل مع قدرته عليه ولا مع موته وأجاز وجود أفعال الجوارح من الفاعل منا بعد موته وبعد عدم قدرته ان كان حياً لم يمت وزعم ان الميتَ والعاجز يجوز ان يكونا فاعلين لافعال الجوارح بالقدرة التي كانت موجودة

قبل الموت والعجز و زعم الجُبَّائىُّ وابنه أبو هشام ان أفعال القلوب فى هذا الباب كأفعال الجوارح فى انهُ يصحّ وجودها بعد فناء القدرة عليها ومع وجود (٤٧ ب) العجز عنها وقول الجبائى وابنه فى هذا الباب شرٌّ من قول أبى الهذيل غير ان أبا الهذيل سبق الى القول باجازة كون الميت والعاجز فاعلَين لأفعال الجوارح ونسج الجبائى وابنه على منوالهِ فى هذه البدعة وقاسا عليه إجازة كون العاجز فاعلاً لأفعال القلوب ومؤسس البدعة عليهِ وِزرُها ووِزرُ من عمل بها الى يوم القيامة من غير نقصان يدخل فى وزن العاملين بها

الفضيحة الثامنة من فضائحه . إنما لما وقف على اختلاف الناس في المعارف هل هى ضرورية أم اكتسابية ترك قول من زعم انها كلها ضرورية وقول من زعم أنها كلها كسبية وقول من قال ان المعلوم منها بالحواس والبداية ضرورية وما عُلِمَ منها بالاستدلال اكتسابية . واختار لنفسه قولاً خارجاً عن أقوال السلف فقال المعارف ضَرْبان . أحدهما باضطرارٍ وهو معرفة الله عزّ وجلّ ومعرفة الدليل الداعى الى معرفته وما بعدها من العلوم الواقعة عن الحواس أو القياس فهو علم اختيار واكتساب . ثم انه بنى على ذلك قوله فى مُهلةِ المعرفةِ نخالف فيها سائر الامة فقال

فى الطفل انه لا يلزمه فى الحال الثانية من حال معرفته بنفسه أن يأتى بجميع معارف التوحيد والعدل بلا فصل وكذلك عليه ان يأتى مع معرفته بتوحيد الله سبحانه وعدله بمعرفة جميع ما كلفهُ الله تعالى بفعله حتى ان لم يأتِ بذلك كله فى الحال الثانية من معرفته بنفسه ومات في الحال الثالثة مات كافراً وعدوًّا لله تعالى مستحقاً للخلود في النار. واما معرفته بما لا يُعرف الا بالسمع من جهة (١٤٨ ا) الاخبار فعليه ان يأتى بمعرفة ذلك فى الحال الثانية من سماعه للخبر الذى يكون حجةً قاطعةً للعذر. وكان بشر بن المعتمر يقول عليهِ ان يأتى بالمعارف العقلية فى الحال الثالثة مع معرفته بنفسه لان الحال الثانية حالُ نظر وفكر فان لم يأتِ بها فى الحالة الثالثة ومات فى الحال الرابعة كان عدوًّا لله تعالى مستحقاً للخلود فى النار فهذان القدريان اللذان انكرا على الازارقة قولهما بان اطفال مخالفيهم فى النار وعلى من زعم ان أطفال المشركين فى النار قد زعما ان اطفال المؤمنين اذا ماتوا فى الحال الثالثة او الرابعة من معرفتهم بأنفسهم قبل اتيانهم بالمعارف العقلية كَفَرَة مخلدون فى النار من غير كفر اعتقدوه

الفضيحة التاسعة من فضائحه . انه أجاز حركة الجسم الكثير الاجزاء بحركة تحل في بعض اجزائه ولم يخبر مثل هذا فى اللون

وقال سائر المتكلمين ان الجزء الذى قامت به الحركة هو المتحرك بها دون غـيره من اجزاء الجملة كما ان الجزء الذى يقوم به السواد هو الاسود به دون غيره من اجزاء الجملة وان تحركت الجملة كان فى كل جزءٍ منها حركة كما لو اسودت الجملة كان فى كل جزء منها سواد

الفضيحة العاشرة من فضائحه قوله بان الجزء الذي لا يتجزأ لا يصح قيام اللون بهِ اذا كان منفرداً ولا تصح رؤيته اذا لم يكن فيهِ لون وهذا يوجب عليهِ ان الله تعالى لو خلق جزءًا منفرداً لم يكن رائياً له . والحمد لله الذى انقـذ اهل السنَّة من البِدَع التى حليناها فى هذا الباب من أبى الهذيل (٤٨ ب)

ذكر النظامية منهم . هؤلاء اتبـاع أبى اسحق ابراهيم بن سيار المعروف بالنظام والمعتزلة يموهون على الاغمار بدينه يوهمون انه كان نظَّاماً للكلام المنثور والشعرِ الموزون وانما كان ينظم الخرز فى سوق البصرة ولاجل ذلك قيل له النظام وكان في زمان شبابه قد عاشر قوماً من الثنوية وقوماً من السمَّنية القائلين بتكافؤ الادلة وخالط بعد كبره قوماً من ملحدة الفـلاسفة ثم خالط هشام بنَ الحـكم الرافضى فاخذ عن هِشام وعن ملحدة الفلاسفة قوله بابطال الجزء الذي لا يتجزأ ثم بنى عليهِ قوله بالطفرة التي لم يسبق اليها وهم احدٍ قبله واخذ من الثنوية قوله بان فاعل العدل لا يقدر على

فعل الجور والكذب واخذ من هشام بن الحكم ايضاً قوله بان الالوان والطعوم والروائح والاصوات اجسام وبنى على هذه البدعة قوله بتداخل الاجسام في حيز واحد ودلينَ مذاهب الثنوية وبدع الفلاسفة وشُبَهَ الملحدة في دين الاسلام وأعجب بقول البراهمة بابطال النبوات ولم يجسر على اظهار هذا القول خوفاً من السيف فانكر اعجاز القران في نظمه . وانكر ما روى في معجزات نبينا صلى الله عليه وسلم من انشقاق القمر وتسبيح الحصا في يده ونبوع الماء من بين اصابعه ليتوصل بانكار معجزات نبينا عليه السلام الى انكار نبوته. ثم انه استثقل احكام شريعة الاسلام في فروعها ولم يجسر على اظهار رفعها فابطل الطرق الدالة عليها فانكر لاجل ذلك حجة الاجماع وحجة القياس في الفروع الشرعية (١٤٩) وانكر الحجة من الاخبار التي لا توجب والعلم الضرورى ثم انه علم اجماع الصحابة على الاجتهاد في الفروع الشرعية فذكرهم بما يقرؤه غدا من صحيفة مخازيه . وطعن في فتاوي اعلام الصحابة رضى الله عنهم وجميع فِرَق الامة من فريق الرأى والحديث مع الخوارج والشيعة والنجارية . واكثر المعتزلة متفقون على تكفير النظام وانما تبعه في ضلالته شرذمة من القدرية كالاسوارى وابن حايط وفضل الحدثي والجاحظ مع مخالفة كل واحد منهم له في

بعض ضلالاته وزيادة بعضهم عليه فيها واعجاب هؤلاء النفر اليسير به كاعجاب الجُعَل بدحروجتهِ . وقد قال بتكفيره اكثر شيوخ المعتزلة منهم أبو الهذيل فانه قال بتكفيره فى كتابه المعروف بالرد على النظام وفى كتابه عليه فى الاعراض والانسان والجزء الذى لا يتجزأ . ومنهم الجبائى كفر النظام فى قوله ان المتولدات من افعال الله بايجاب الخلقة . والجبائى فى هذا الباب هو الكافر دون غيره غير انا أردنا ان نذكر تكفير شيوخ المعتزلة بعضها بعضاً . وكفره الجبائى فى احالته قدرة الله تعالى على الظلم وكفره فى قوله بالطبائع . وله فى ذلك كتاب عليهِ وعلى معمر فى الطبائع . ومنهم الاسكافى لهُ كتاب على النظام كفره فيهِ فى اكثر مذاهبه . ومنهم جعفر بن حرب صنَّف كتاباً فى تكفير النظام بابطاله الجزء الذى لا يتجزأ . واما كتب اهل السنة والجماعة فى تكفيره فالله يحصيها . ولشيخنا ابى الحسن الاشعرى رحمهُ الله فى تكفير النظام ثلاثة كتب وللقلانسى عليهِ كتب ورسائل (٤٩ ب) وللقاضى ابى بكر محمد بن أبى الطيب الاشعرى رحمهُ الله كتاب كبير فى بعض اصول النظام . وقد أشار الى ضلالاته فى كتاب اكفار المتأوّلين ونحن نذكر فى هذا الكتاب ما هو المشهور من فضائح النظام .

فاولها قوله بان الله عزَّ وجلَّ لا يقدر ان يفعل بعباده خلاف ما

فيه صلاحهم ولا يقدر على ان ينقص من نعيم اهل الجنــة ذرة لان نعيمهم صلاح لهم . والنقصان مما فيهِ الصلاح ظلم عنده ولا يقدر ان يزيد فى عذاب اهل النــار ذرة ولا على ان ينقص من عذابهم شيئاً . وزعم ايضاً ان الله تعالى لا يقدر على ان يخرج احداً من اهل الجنة عنها ولا يقدر على ان يلقى فى النار من ليس من اهل النار . وقال لو وقف طفل على شفير جهنم لم يكن الله قادراً على القائه فيها وقدر الطفل على القاء نفسه فيها وقدرت الزبانية ايضاً على القائه فيها . ثم زاد على هذا بان قال ان الله تعالى لا يقدر على ان يعمي بصيراً او يزمن صحيحاً او يفقر غنياً اذا علم ان البصر والصحة والغنى اصلح لهم . وكذلك لا يقدر على ان يغنى فقيراً او يصحح زمناً اذا علم ان المرض والزمانة والفقر اصلــح لهم ثم زاد على هذا ان قال انه لا يقدر على ان يخلق حية او عقرباً او جسماً يعلم ان خلق غيره اصلح من خلقه . وقد أكفرتهُ البصرية من المعتزلة فى هذا القول وقالوا ان القادر على العدل يجب ان يكون قادراً على الظلم والقادر على الصدق يجب ان يكون قادراً (١٥٠) على الكذب وان لم يفعل الظلم والكذب لقبحهما او غناه عنهما وعلم بغناه عنهما لان القدرة على الشئ يجب ان يكون قدرة على ضده . فاذا قال النظام ان الله تعالى لا يقدر على الظلم والكذب لزمه

ان لا يكون قادراً على الصدق والعدل . والقول بانه لا يقدر على العدل كفر فما يؤدى اليهِ مثله. وقالوا ايضاً لافرق بين قول النظام إنه يكون من الله تعالى ما لا يقدر على ضدّه ولا على تركه وبين قول من زعم انه مطبوع على فعل لا يصح منه خلافه وهذا كفر فما يؤدى اليهِ مثله . ومن عجائب النظام فى هذه المسألة انه صنّف كتاباً على الثنوية وتعجب فيهِ من قول المانوية بان النور يأمر اشكاله المختلفة بالظلمة بفعل الخير وهي مما لا تقدر على الشر ولا يصح منها فعل الشرور وتعجب من ذم الثنوية الظلمة على فعل الشرّ مع قولها بان الظلمة لا تستطيع فعل الخير ولا تقدر الا على الشر فيقال له . اذا كان الله عندك مشكوراً على فعل العدل والصدق وهو غير قادر على فعل الظلم والكذب فما وجه انكارك على الثنوية ذم الظلم على الشر وهى عندهم لا تعذر على خلاف ذلك

الفضيحة الثانية من فضائحه قوله ان الانسان هو الروح وهو جسم لطيف فداخل لهذا الجسم الكثيف مع قوله بان الروح هى الحياة المشابكة لهذا الجسد . وقد زعم انه فى الجسد على سبيل المداخلة وأنه جوهرٌ واحد غير مختلف ولا متضاد. وفى قوله هذا فضائح لهُ منها ان(٥٠ب) الانسان على هذا القول لا يرى على الحقيقة وانما يرى الجسد الذي فيه الانسان ومنها انه يوجب ان الصحابة ما رأوا رسول الله

صلى الله عليهِ وسلم وانما رأوا قالباً فيـهِ الرسول ومنها يوجب ان لا يكون احد قد رأى اباه وامه وانما رأى قالبيهما . ومنها انه اذا قال في الانسان انه ليس هو الجسد الظاهر وانما هو روح مداخل للجسد لَزِمَهُ أن يقول في الجماد ايضاً انه ليس هو جسده وانما هو روح في جسده وهو الحياة المشابكة للجسد . وكذلك القول في الفرس وسائر البهائم وجميع الطيور والحشرات واصناف الحيوانات. وكذلك القول في الملائكة والجن والانس والشياطين . وهذا يوجب ان احداً ما رأى حماراً ولا فرساً ولا طيراً ولا نوعاً من الحيوان. ويوجب ايضاً ان لا يكون النبي رأى ملكاً ويوجب ان الملائكة لا يرى بعضهم بعضاً وانما رأى الراؤون قوالب هذه الاشياء التي ذكرناها. ومنها انه اذا قال ان الروح التى فى الجسد هى الانسان وهى الفاعلة دون الجسد الذى هو قالبه لزمـهُ ان يقول ان الروح هى الزانيةُ والسارقةُ والقاتلةُ فاذا جلد الجسد وقطعت يده صار المقطوع غير السارق والمجلود غير الزانى وفى هذا غنىً . ويقول الله عزَّ وجلَّ (الزَّانِيَةَ وَالزَّانِي فَاجلِدُوا كلَّ واحدٍ منهما مِائةَ جلْدَةٍ) (النور ٢) وقولهُ (والسَّارِقُ والسَّارِقةُ فَاقطَعُوا أَيدِيَهُمَا) (المـائدة ٤١) وكفاه بعناد القرآن خزياً

الفضيحة الثالثة من فضائحه قوله بان الروح التى هى

الانسان بزعمه مستطيع بنفسه (١٥١) حيٌّ بنفسه وانما يَعجزُ لآفةٍ تدخلُ عليهِ والعَجزُ عنده جسمٌ ولا يَخلو من ان يقول في العاجز والميت انهما نفس الانسان الذي يكون حياً قادراً او يقول ان الميت العاجز جسدُهُ . فان قال ان الانسانَ هو الذي يَعجزُ ويموت أبطلِ قولهُ بأنَّ الانسانَ حيٌّ بنفسهِ ومستطيع بنفسهِ لوُجود نفسه في حال موته . وعجزه ميته او عاجزه وان زعم ان الروح هي قوى بنفسه وان الجسد هو الذي يموت ويعجز غير الذي كان حياً قادراً ويجب على هذا القول ان لا يكون الله تعالى قادراً على احياء ميت ولا على اماتة حيّ ولا على اقدار عاجزٍ ولا على تعجيز قادر . لان الحيّ عنده لا يموت والقويّ لا يعجزُ . وقد وصف الله تعالى نفسه بانه يُحيي الموتى وان زعمَ ان الروح حيٌّ قوى بنفسه وانما تموت وتعجزُ لأنهُ تدخل عليهِ لم ينفصل ممن يزعمُ انها ميتةٌ عاجزةٌ بنفسها وانما تحيي وتقوى بحياة وقُدرةٍ تدخلان عليهما

الفضيحة الرابعة من فضائحه قوله ان الروح جنس واحد وافعاله جنس واحد وان الاجسام ضربان حيٌّ وميتٌ وان الحي منها يستحيل ان يصير ميتاً والميت يستحيل ان يصير حياً . وانما اخذ هذا القول من الثَنَوِية البُرهانية الذين زعموا ان النورَ حيٌّ

خفيف من شأنهِ الصعودُ ابداً وان الظلام موات ثقيل من شأنه التسفل ابداً وان الثقيل الميت محال ان يصير خفيفاً وان الخفيف الحيّ محال ان يصير ثقيلاً ميتاً (٥١ ب)

الفضيحة الخامسة من فضائحه دعواه ان الحيوان كلهُ جنس واحد لاتفاق حمية منه فى تدريك الادراك . وزعم ان العمل اذا اتفق دلَّ اتفاقه على اتفاق ما ولده . وزعم ايضاً ان الجنس الواحد لا يكون منه عملان مختلفان كما لا يكون من النار تسخين وتبريد ولا من الثلج تسخين وتبريد . وهذا تحقيق قول الثنوية ان النور يفعل الخير ولا يكون منهُ الشر . والظلام يفعل الشر ولا يكون منهُ الخير لان الفاعل الواحد لا يفعل فعلين مختلفين كما لا يقع من النار تسخين وتبريد ولا من الثلج تسخين وتبريد . ومن العجب انهُ صنف كتاباً على الثنوية ألزمهم فيه استحالة مزاج النور والظلمة اذا كانا مختلفين فى الجنس والعمل وكانت جهات تحركهما مختلفة . ثم زعم مع ذلك ان الخفيف والثقيل من الاجسام مع اختلافهما فى جنسيهما واختلاف جهتى حركتهما تتداخلان والمداخلة فى حيّز واحد اعظم من المزاج الذى انكره على الثنوية

الفضيحة السادسة من فضائحه قولهُ بان النار من شأنها ان تعلو بطباعها على كل شيء وانها اذا شملت من الشوائب الحابسة لها فى

هذا العالم ارتفعت حتى تجاوز السماوات والعرش الا ان يكون من جنسها ما تتصل به فلا تفارقه . وقال فى الروح ايضاً انهُ اذا كان فارق الجسد ارتفع ويستحيل منها غير ذلك وهـذا بعينه قول الثنوية اذ الذى شاب من اجزاء النور باجزاء الظلمة اذا انفصل منها ارتفع الى عالم النور فان كان يُثبت فوق السماء نوراً تتصـل به الارواح فهو ثنوى وان كان (١٥٢) يثبت فوق الهواء ناراً يخلص اليها النيران المرتفعة فى الهواء فهو من جملة الطبيعيين الذين زعموا ان مسافة الهواء فى الارتفاع عن الاعراض ستة عشر ميلاً وفوقها نار متصلة بفلك القمر يلحق بها ما يرتفع من لهب النار فهو اما ثنوى واما طبيعى يُدَلِّسُ نفسه فى غمار المسلمين

الفضيحة السابعة من فضائحه قوله بان افعال الحيوان كلها من جنس واحد وهى كلها حركة وسكون . والسكون عنده حركة اعتماد . والعلوم والارادات عنده من جملة الحركات وهى الاعراض. والاعراض كلها عنده جنس واحد وهى كلها حركات . فاما الالوان والطعوم والاصوات والخواطر فهنَّ عنده اجسام مختلفة به ومتداخلة ونتيجة قوله بان افعال الحيوان جنس واحد توجب عليهِ ان يكون الايمان مثل الكفر والعلم مثل الجهل والحب مثل البغض . وان يكون فعل النبي عليهِ السلام بالمؤمنين مثل فعل ابليس بالكافرين

وان يكون دعوة النبي عليهِ السلام الى دين الله تعالى مثل دعوة ابليس الى الضلالة وقد قال فى بعض كتبهِ ان هذه الافعال كلها جنس واحد وانما اختلفت اسماؤها لاختلاف احكامها وهى فى الجنس واحد لانها كلها افعال الحيوانات . ولا يفعل الحيوان عنده فعلين مختلفين كما لا يكون من النار تبريد وتسخين ويلزمه على هذا الاصل ان لا يغضب على من شتمهُ ولعنهُ لان قول القائل لعن الله النظّام عند النظّام مثل قوله رحمهُ الله . وقوله انه ولد زنًى كقوله انه ولد حلال فان رضى (٥٢ ب) لنفسه بمثل هذا المذهب فهو أهل له ولما يلزمهُ عليه

الفضيحة الثامنة من فضائحه قوله بان الالوان والطعوم والروائح والاصوات والخواطر أجسامٌ واجازته تداخل الاجسام الكثيرة فى حيّزٍ واحد . وقد انكر على هشام بن الحكم قوله بان العلوم والارادات والحركات اجسام وقال لو كانت هذه الثلاثة اجساماً لم يجتمع فى شىءٍ واحد ولا فى حيّزٍ واحد . وهو يقول ان اللون والطعم والصوت اجسامٌ متداخلة فى حيّز واحد وينقض بمذهب اعتلاله على خصمه ومن أجاز مداخلة الاجسام فى حيّز واحد لزمه اجازة دخول الجمل فى سم الخياط

الفضيحة التاسعة من فضائحه قوله فى الاصوات وذلك انه

زعم انه ليس فى الارض اثنان سمعا صوتاً واحداً الا على معنى انهما سمعا جنساً واحداً من الصوت كما يأكلان جنساً واحداً من الطعام وان كان مأكول احدهما غير مأكول الآخر. وانما ألجأهُ الى هذا القول دعواه ان الصوت لا يسمع الا بهجومه على الروح من جهة السمع ولا يجوز ان يهجم من قطعة واحدة على سمعين متباينين. وشبّه ذلك بالماء المصبوب على قوم يصيب كل واحد منهم غير ما يصيب الآخر. ويلزمه على هذا الاصل ان لا يكون احد سمع كلمة واحدة من الله تعالى ولا من رسوله صلى الله عليه وسلم. لان مسموع كل واحد من السامعين غير من صوت المتكلم بالكلمة الواحدة. والكلمة الواحدة ربما كانت من حرفين وبعض الحرفين لا يكون كلمة عنده وان زعم (٥٣ ا) ان الصوت لا يكون كلاماً ولا مسموعاً الا اذا كان من حروف لزمه ان لا يسمع الجماعة حرفاً واحداً لان الحرف الواحد لا ينقسم حروفاً كثيرة على عدد السامعين

الفضيحة العاشرة من فضائحه قول بانقسام كل جزء لا الى نهاية. وفى ضمن هذا القول احالة كون الله تعالى محيطاً بآخر العالم عالماً بها وذلك قول الله تعالى (وأحصى كلّ شيء عددا) (الجنّ ٢٨)

ومن عجائبه انهُ انكر على المانوية قولهم بان الهمّامة التى هى روح

الظلمة عندهم قطعت بلادها و وافت الفضيحة العليا من العليا حتى شاهدت النور وقال لهم. ان كانت بلادها لا تتناهى من جهة السفل فكيف قطعتها الهمَّامة لان قطع ما لا نهاية لهُ محال. ثم زعم مع ذلك ان الروح اذا فارق البدن قطع العالم الى فوق مع قوله بان المقطوع من العالم غير متناهية الاجزاء . بل كل قطعة منها غير متناهية الاجزاء فكيف قطعها الروح فى وقت متناهٍ. ولاجل هذا الالزام قال بالطفرة التى لم يسبق اليها من أهل الاهواء غيره . واعجب من هذا انهُ الزم الثنوية بتناهى النور والظلمة من كل جهة من الجهات الست من اجل قولهم بتناهى كل واحد منها من جهة ملاقاته للآخر . فهل استدل بتناهى كل جسم من جميع جهات اطرافه على تناهى اجزائه فى الوسط . واذا كان تناهى الجسم من جهاته الست لا يدل عنده على تناهيه فى الوسط لم ينفصل من الثنوية اذا قالوا ان تناهى كل واحد من النور والظلمة من جهة الملاقاة لا يدل على تناهيهما من سائر الجهات (٥٣ ب)

الفضيحة الحادية عشرة من فضائحه قوله بالطفرة وهى دعواه ان الجسم قد يكون فى مكان ثم يصير منه الى المكان الثالث أو العاشر منه من غير مرور بالامكنة المتوسطة بينه وبين العاشر ومن غير ان يصير معدوماً فى الأول ومعاداً فى العاشر . ونحن نتحا كم

اليه فى بطلان هذا القول ان انصف من نفسه وان كان التحكيم بعد أبى موسى الأشعرى وعمرو بن العاص تضييعاً للحزم

الفضيحة الثانية عشرة من فضائحه هى التى تكاد السماوات يتفطرنَ منهُ وهى دعواه انهُ لا يعلم باخبار الله عزَّ وجلَّ ولا باخبار رسوله عليهِ السلام ولا باخبار اهل دينهِ شئ على الحقيقة . ودعواه ان الاجسام والالوان لا يعلمان بالاخبار والذى الجأه الى هذا القول الشنيع قوله بان المعلومات ضربان محسوس وغير محسوس والمحسوس منها اجسام ولا يصح العلم بها الا من جهة الحس. والحس عنده لا يقع الا على جسم واللون والطعم والرائحة والصوت عنده اجسامٌ . قال ولهذا ادركت بالحواسّ . واما غير المحسوس فضربان قديم وأعراض وليس طريق العلم بهما الخبر . وانما يعلمان بالقياس والنظر دون الحس والخبر. فقيل له على هذا الاصل كيف عرفت ان محمداً صلى الله عليهِ وسلم كان فى الدنيا وكذلك سائر الانبياء والملوك . وان كانت الاخبار عندك لا يعلم بها شئ فقال ان الذين شاهدوا النبي عليهِ السلام اقتطعوا منه حين رأوه قطعة توزعوها بينهم وصلوها بارواحهم فلما أخبروا التابعين عن وجوده خرج منهم بعض (١٥٤) تلك القطعة فاتصل بارواح التابعين ففرقه التابعون لاتصال ارواحهم ببعضه . وهكذا

قصةُ الناقلون عن التابعين ومن نقلوا عنهم الى ان وصل الينا . فقيل فقد علمت اليهود والنصارى والمجوس والزنادقة ان نبينا عليهِ السلام كان فى الدنيا أفتزعم ان قطعةً منه اتصلت بارواح الكفرة فالتزم ذلك فالزم ان يكون أهل الجنة اذا اطَّلعوا على اهل النار ورآهم اهل النار وخاطب كل واحد من الفريقين الفريق الآخر ان تنفصل قطعة من ارواح كل واحد منهم فيتصل بأرواح الفريق الآخر فيدخل الجنة قطَعٌ كثيرة من ابدان اهل النار وارواحهم ويدخل النار قِطَعٌ كثيرة من ابدان أهل الجنة وارواحهم وكفاه بالتزام هذه البدعة خزياً

الفضيحة الثالثة عشرة من فضائحه ما حكاه الجاحظ عنهُ من قوله تتجدد الجواهر والاجسام حالاً بعد حال وان الله تعالى يخلق الدنيا وما فيها فى كل حال من غير ان يفنيها ويعيدها . وذكر أبو الحسين الخياط فى كتابه على ابن الروندى ان الجاحظ غلِط فى حكاية هذا القول على النظام فيقال له ان صدق الجاحظ عليه فى هذه الحكاية فاحكم بجيَل النظام وحمقهِ والجادة فيهِ . وان كذب عليهِ فاحكم بمجون الجاحظ وسفههِ وهو شيخ المعتزلة وفيلسوفها ونحن لا ننكر كذب المعتزلة على أسلافها اذا كانوا كاذبين على ربّهم ونبيهم

الفضيحة الرابعة عشر من فضائحه قوله بأنَّ الله تعالى خلقَ الناس والبهائم وسائر الحيوان وأصناف النباتِ والجواهر (٥٤ ب) المعدنية كلها فى وقت واحدٍ وأن خلق آدم عليه السلام لم يتقدم على خلق اولادهِ ولا تقدَّم خلقُ الامهاتِ على خلق الأولادِ. وزعمَ أن الله تعالى خلقَ ذلك أجمع فى وقت واحدٍ غير أنَّ اكثر بعض الاشياء فى بعض. فالتقدُّم والتأخر إنما يقعُ فى ظهورها من أماكنها. وفى هذا تكذيبٌ منهُ لما اجتمعَ عليهِ من سلَف الأمةِ مع أهل الكتاب من اليهود والنصارى والسامرة من أن الله تعالى خلَقَ اللَّوحَ والقلمَ قبل خلْق السموات والأرض. وإنما اختلفت المسلمونَ فى السماء والأرض أيتهما خُلقت أولاً فخالفَ النظامُ المسلمين وأهل الكتاب فى ذلك وخالفَ فيه أكثرَ المُعتزلة لأن المعتزلةَ البصريةَ زعمت أن الله تعالى خلَقَ إرادتَهُ قبلَ مُراداتهِ وأقرَّ سائرهم بخَلق بعض أجسام العالم قبل بعضٍ. وزعمَ أبو الهُذَيل أنهُ خلقَ قولهُ للشيء كُنْ لا فى محلٍّ قبلَ أن خلَقَ الأجسامَ والأعراضَ. وقول النظام بالظهورِ والكمون فى الأجسام وتداخلها شرٌّ من قول الزَهرية الذين زعموا أنَّ الأَعراض كلها كامنة فى الأَجسام. وإنما يتعيَّنُ الوصف على الأَجسام بظهور بعض الاعراض وكُمون بعضها وفى كل واحد من المَذهبيْنِ تطريق

الدُّهرية الى إنكار حدُوث الأَجسام والأَعراض بدَعواهم وجودَ جميعها فى كلِ حالٍ على شرط كُمُون بعضها وظهور بعضهـا من غير حدوثِ شىءٍ منها فى حال الظهور . وهـذا إلحادٌ وكفرٌ وما يؤدى الى الضلالةِ فهو مثلها

الفضيحة الخامسة عشرة . من فضائحهِ قولهُ أن نَظْمَ القرآن وحسن تأليف كلمـاتهِ ليس بمُعجزَةٍ للنبىِّ عليهِ السلام ولا دلالة على صدقهِ فى دعواه النبوَّةَ . وإنما وجهُ الدلالةِ منهُ على صدقهِ ما فيهِ من (١٥٥) الاخبارِ عن الغيوبِ . فأما نَظْمُ القرآن وحسن تأليف آياتهِ فإنَّ العبادَ قادرون على مثلهِ وعلى ما هو أحسن منهُ فى النظم والتأليف وفى هذا عناد منهُ لقول الله تعالى (لَئِنِ اجتَمَعَتِ الإِنسُ والجِنُّ على أَنْ يأْتُوا بِمِثلِ هذَا القُرْآنِ لا يأْتُونَ بِمِثلِهِ وَلَوْ كانَ بَعْضُهُم لبَعْضٍ ظَهِيراً) (الإسراء ٨٨) ولم يـكن غرضُ منكر إعجازِ القرآنِ إلاَّ إنكار نبوَّةِ من تحدَّى العربَ بأن يعارضوهُ بمثلهِ

الفضيحة السادسة عشرة . من فضائحهِ قولهُ بأن الخبر المتواتر مع خروج ناقليهِ عند سامع الخبر عن الحصر ومع اختلاف همم الناقلين واختلاف دواعيهم يجوز أن يقع كذب هذا مع قولهِ بأن من أخبار الآحاد ما يوجب العلم الضرورىّ . وقد كفَّرهُ أصحابنا

مع موافقيه في الاعتزال في هذا المذهب الذي صار اليه

الفضيحة السابعة عشرة من فضائحه تجويزه إجماع الامة في كل عصر وفي جميع الاعصار على الخطأ من جهة الرأي والاستدلال يلزمهُ على هذا الاصل ان لا يثق بشيء مما اجتمعت الامة عليهِ لجواز خطئهم فيهِ عنده. واذا كانت احكام الشريعة منها ما اخذه المسلمون عن خبرٍ متواتر. ومنها ما أخذوه عن اخبار الآحاد. ومنها ما أجمعوا عليهِ وأخذوه عن اجتهادٍ وقياسٍ . وكانَ النظامُ واقعاً لحجةِ التواتر ولحجةِ الإجماع وأبطل القيـاسَ وخبر الواحدِ اذا لم يوجد العلم الضروري فكأنهُ أرادَ إبطال أحكام فروعِ الشريعة لإبطالهِ طرُقها

الفضيحة الثامنة عشرة . دعواه في بابِ الوعيد أن مَنْ غَصبَ أو سَرَقَ مائة وتسعة وتسعين دِرهماً (٥٥ ب) لم يفسق بذلك حتى يكون ما سرقهُ او غصبهُ وخان فيهِ مائتي درهم فصاعداً . فان كان قد بنى هذا القول على ما يقطع فيهِ اليد في السرقة فما جعل أحدٌ نصاب القطع في السرقة مائتي دِرهم بل قال قومٌ في نصاب القطع إنهُ ربعُ دينارٍ او قيمتهُ وبهِ قال الشافعيُّ وأصحابه . وقال مالكٌ بربع دينار او ثلاثة دراهم . وقال ابو حنيفة بوجوب القطع في عشرة دراهم فصاعداً واعتبرهُ قومٌ بار بعين درهماً او قيمتها وأوجبت

الاباضية القطع فى قليل السرقة وكثيرها . وما اعتبر احد نصاب القطع بمائتى درهم . ولو كان التفسيق معتبراً بنصاب القطع لما فسّقَ الغاصب لألوف دنانير لأنهُ لا قطع على الغاصب المجاهر ولوَجَبَ أن لا يفسّقَ من سرق الالوف مَن غير حرزٍ او من الابن لأنهُ لا قطع فى هذين الوجهين . وان كان إنما بنَى تحديد المائتين فى الفِسق على ان المائتين نصاب للزكاة لزِمَهُ تفسيق من سرق اربعين شاةً بوجوب الزكاة فيها . وان كانت قيمتها دون مائتى درهم واذا لم يكن للقياس فى تحديده مجالٌ ولم يدلّ عليهِ نصٌّ من القرآن والسنّة الصحيحة لم يكن مأخوذاً الاَّ من وسْوَسةِ شيطانه الذي دعاه الى ضلالته

الفضيحة التاسعة عشرة من فضائحه قوله فى الايمان ان اجتناب الكبيرة فحسب . ونتيجة هذا القول ان الأقوال والافعال ليس شيءٌ منها إيماناً والصلاة عنده أفعالها ليست بايمان ولا من الايمان وانما الايمان فيها ترك الكبائر فيها . وكان يقول مع هذا ان الفعل والترك كلاهما طاعة والناس قبله فريقان . فريقٌ قالوا ان الصلاة كلها (١٥٦) من الايمان وفريقٌ قالوا ليس شيءٌ من الصلاة ايمانا . وقد فارق هو الفريقين فزعم ان الصلاة ليست من الايمان وترك الكبائر فيها من الايمان

الفضيحة العشرون من فضائحه قوله فى باب المعاد بان العقارب والحيّات والخنافس والذباب والذبان والجعلان والكلاب والخنازير وسائر السباع والحَشَرات تُحشَرُ الى الجنة. وزعمَ أنّ كل من وكل ما تفضل الله عليهِ بالجنة لا يكون لبعضهم على بعض درجة فى التفضيل وزعم أنه ليس لابراهيم بن رسول الله صلى الله عليهِ وسلم فى الجنة تفضيل درجة على درجات أطفال المؤمنين. ولا لاطفال المؤمنين فيها تفضيل بدرجة او نعمة أو مرتبة على الحيّات والعقارب والخنافس لانهُ لا عمل لهم كما لا عمل لها فحجرَ على رب العالمين ان يتفضل على اولاد الانبياء بزيادة نعمةٍ لا يتفضل بمثلها على الحشرات. ثم لم يرضَ بهذا الحجْر حتى زعم انهُ لا يقدر على ذلك. وزعم ايضاً انه لا يتفضل على الانبياء عليهم السلام الاّ بمثل ما يتفضل به على البهائم لأَن باب الفضل عنده لا يختلف فيهِ العالمون وغيرهم وانما يختلفون فى الثواب والجزاء لاختلاف مراتبهم فى الاعمال. وينبغى للنظّام على قول هذا الأَصل ان لا يغضب على من قال له. حشرَكَ الله مع الكلاب والخنازير والحيّات والعقارب الى مأواها. ونحن ندعو له بهذا الدعاء رضِىَ به انفسه

الفضيحة الحادية والعشرون من فضائحهِ أنهُ لما ابتدع ضلالاتهِ فى العلوم العقلية أدخل فى أبواب الفقه ايضاً ضلالاتٍ له لم

(٥٦ ب) يسبق اليهـا منها قولهُ إنَّ الطلاق لا ينفع بشيء من الكتاباتِ كقول الرجـل لامرأتهِ أنتِ خليّة او برية او حبلكِ على غاربكِ او الحق بأهلكِ او اعتدى او نحوهـا من كتابات الطلاق عند الفقهاء . سواء نَوَى بها الطلاق او لم ينوه . وقد أجمع فقهاء الامة على وقوع الطلاق بها اذا قارنتها نية الطلاقِ . وقد قالَ فقهاء العراق . إنَّ كتابات الطلاق فى حال الغضب كصريح الطلاق فى وقوع الطلاق بهما من غير نيةٍ . ومنها قولهُ فى الظهار ان من ظاهر من امرأته بذكر البطن او الفرج لم يكن مظاهراً . وهذا فيهِ خلاف قول الامة بأسرها والشأن فى أنهُ كان يقول بتفسيق أبى موسى الاشعرىّ فى حكمهِ ثمَّ اختار قولهُ فى أن النوم لا ينقض الطهارة اذا لم يكن معها حدثٌ على قولِ الجمهور الأعظم بأن النوم مضطجعاً ينقضُ الوضوءَ . وانما اختلفوا فى النوم قاعداً وراكعاً وساجداً وسامح فيهِ أبو حنفية وأوجبهُ اكثر اصحاب الشافعىّ من طريق القياس . ومنها أنهُ زعم أنَّ مَنْ تركَ صلاةً مفروضةً عمدًا لم يصحَّ قضاؤهُ لها ولم يجب عليهِ قضاؤها . وهذا عند سائر الامة كفرٌ ككفر مَنْ زعمَ أن الصلوات الخمس غيرُ مفروضة . وفى فقهاء الامة مَنْ قال فيمنْ فاتتهُ صلاة مفروضة أنهُ يلزمهُ قضاء صلوات يوم وليلة . وقال سعيد بن المسيّبُ من تركَ صلاة مفروضة

حتى فات وقتها قضى الف صلاة وقد بلغ من تعظيم شأن الصلاة أن بعض الفقهاء افتى بكفر من ينكرها (١٥٧) عامـداً وان لم يستحل تركها كما ذهب اليهِ احمد بن حنبل. وقال الشافعيّ بوجوب قتل تاركها عمدا وان لم يحكم بكفره اذا تركها كسلاً لا استحلالاً. وقال ابو حنيفة بحبس تارك الصلاة وتعذيبه الى ان يصلي. وخلاف النظام للامة في وجوب قضاء المتروكة من فرائض الصلاة بمنزلة خلاف الزنادقة في وجوب الصلاة. ولا اعتبار بالخلافين. ثم ان النظام مع ضلالاتهِ التي حكيناها عنهُ طعنَ في اخبار الصحابة والتابعين من اجل فتاويهم بالاجتهاد فذكر الجاحظ عنهُ في كتاب المعارف وفي كتابهِ المعروف بالفتيا. أنهُ عاب اصحاب الحديث وروايتهم احاديث ابي هريرة. وزعم أن أبا هريرة كان اكذب الناسِ وطعن في الفاروقِ عمر رضي الله عنهُ. وزعم انهُ شك يوم الحُدَيبية في دينهِ وشك يومَ وفاة النبي صلى الله عليـهِ وسلم. وأنهُ كان فيمنْ نفرَ بالنبي عليهِ السلام ليلةِ العَقَبَةِ وأنهُ ضرب فاطمةَ ومـع ميراث الفترة. وانكر عليهِ تغريب نصر بن الحجاج من المدينة الى البصرة وزعمَ أنهُ ابدع صلاة التراويح ونهى عن مُتعة الحج وحرَّم نكاح الموالي للعربيات. وعاب عثمانَ بايوائهِ الحكم بن العاص الى المدينة واستعمالهِ الوليد بن عُقبة على الكوفة حتى صلى بالناس وهو سكران

وعابهُ بأن أعان سعيد بن العاص بأربعين الف درهم على نكاح عقدَه . وزعمَ أنهُ استأثر بالحِمَى . ثم ذكر علياً رضى الله عنهُ وزعم انهُ سئل عن بقرةٍ قتلت حماراً فقال (٥٧ ب) اقول فيها برأيى ثم قال بجهله من هو حتى يقضي برأيهِ . وعاب أبا مسعود فى قولهِ فى حديث تزويج بنت واشتف اقول فيها برأيى فان كان صواباً فمن الله عزَّ وجلَّ وان كان خطأ فمنّي . وكذَّبهُ فى روايتهِ عن النبي عليهِ السلام أنهُ قال . السعيد من سعدَ فى بطن أُمهِ والشقىُّ من شقىَ فى بطن أُمهِ . وكذبهُ ايضاً فى روايتهِ انشقاق القمر وفى رواية الجنّ ليلة الجنّ فهذا قولهُ فى اخبار الصحابة وفى اهل بيعة الرضوان الذين انزل الله تعالى فيهم (لَقَدْ رَضِىَ اللهُ عَنِ المؤمنينَ إِذ يُبايِعونَكَ تحتَ الشجَرَةِ) (الفتح ١٨) ومن غضبَ على من رضى الله عنهُ فهو المغضوب عليهِ دونهُ . ثم أنهُ قال فى كتابهِ ان الذين حكموا بالرأى من الصحابة اما ان يكونوا قد ظنوا أن ذلك جائز لهم وجهلوا تحريم الحكم بالرأى فى الفتيا عليهم . وإما ارادوا أن يُذكروا بالخلاف وأن يكونوا رؤساءَ فى المذاهب فاختاروا لذلك القول بالرأى فنسبهم الى إيثار الهوى على الدين . وما للصحابة رضى الله عنهم عند هذا المُلحد الفرىّ ذنب غير أنهم كانوا موحدين لا يقولون بكفر القدرية الذين ادَّعوا مع الله تعالى خالقين كثيرين

وانما انكرَ على ابن مسعود روايتهُ . أن السعيد من سعد فى بطن أُمهِ والشقىُّ من شقىَ فى بطن أُمهِ . لأن هذا اخلافُ قول القدرية فى دعواها من السعادة والشقاوة ليستأمن قضاء الله عزَّ وجلَّ وقدَرِهِ . وانما إنكارهُ انشقاق القمر فإنما كُرهُ منهُ ثبوتَ معجزةٍ لنبينا عليهِ السلام كما انكر معجزَتهُ فى نظم القرآن فإن كان أحال (١٥٧) انشقاق القمر مع ذكر الله عزَّ وجلَّ ذلك فى القرآن مع قولهِ من طريق العقل فقد زعمَ أن جامع اجزاء القمر لا يقدرُ على تفريقها. وان اجازَ انشقاق القمر فى القدرة والإمكان فما الذى اوجب كذِبَ ابنِ مسعود فى روايتهِ انشقاق القمر مع ذكر الله عزَّ وجلَّ ذلك فى القرآن مع قوله (اقْتَرَبَتِ السَّاعَةُ وَانْشَقَّ الْقَمَرُ وَإِنْ يَرَوْا آيَةً يُعْرِضُوا وَيَقُولُوا سِحْرٌ مُسْتَمِرٌّ) (القمر ١ و٢) فقول النظام بانشقاق القمر. لم يكن أصلا. شرٌّ من قول المشركين الذين قالوا لما رأوا انشقاقهِ زعموا أن ذلك واقع بسحر. ومنكر وجود المعجزةِ شرٌّ ممن تأوّلها على غير وجهها . وأما انكاره رؤية الجنّ اصلا لزمهُ أن لا يرى بعض الجنّ بعضاً وان اجاز رؤيتهم فما الذى أوجب تكذيب ابنِ مسعودٍ فى دعواه رؤيتهم. ثم ان النظام مع ما حكيناه من ضلالاتهِ كان افسق خلق الله عزَّ وجلَّ وأجرأهم على الذنوب العظام وعلى إدمان شرب المسكر. وقد

ذكر عبد الله بن مسلم بن قُتيبه رحمهُ الله فى كتاب مختلف الحديث أن النظام كان يغدو على مسكر ويروحُ على مسكر وانشد قوله فى الخمر

ما زلت آخذ روح الزق فى لطف
واستبيحُ دماً من غير مذبوحِ
حتى انثنيت ولى روحان فى بدنِ
والزقُّ مطَّرِحٌ جسمٌ بلا روحِ

ومثله فى طعنه على اخبار الصحابة مع بدعته فى أقواله وضلالته فى أفعاله كما قيل فى الامثال السائرة . ان من كان فى دينه دميا وفى أصله لئيما لم يترك لنفسه عاراً بهيما الا نحله كريما واستباح به حريما وهل يضرُّ السحاب نباح الكلاب ؟ وكما لا يضرّ السحاب نباح الكلاب كذلك لا يضرُّ (٥٨ ب)

(ملاحظة) انقطع الكلام فى منتهى الصفحة ٥٨ ب ومن سياق الكلام يظهر ان ثمَّة صحائف مفقودة .

عرض فى الجسم من فعل الجسم بطبعه . والاصوات عنده فعل الاجسام المصوبة بطباعها . وفناء الجسم عنده فعل الجسم بطبعه وصلاح الزروع وفسادها من فعل الزروع عنده . وزعم ايضاً ان فناء كل فانٍ فعل له بطبعه . وزعم ان ليس لله تعالى فى الاعراض

صنع ولا تقدير . وفى قوله ان الله تعالى لم يخلق حيـاة ولا موتاً تكذيب منه لوصف الله سبحانه نفسه بأن يحيي ويميت وكيف يحيي ويميت من لا يخلق حياة ولا موتاً

والفضيحة الثانية من فضائحهِ انهُ لما زعمَ أن الله تعالى لم يخلق شيئاً من الاعراض . وانكر مع ذلك صفات لله تعالى الازلية كما أنكرها سائر المعتزلة لزمهُ على هذه البدعة أن لا يكون لله تعالى كلامٌ اذ لم يمكنهُ أن يقول إنَّ كلامـهُ صفة له ازلية كما قال أهل السنة والجماعة لأنهُ لا يثبت لله تعـالى صفة ازلية . ولم يمكنهُ أن يقول إن كلامه فعله كما قالهُ سائر المعتزلة لأن الله سبحانهُ عندهُ لم يفعل شيئاً من الاعراض . والقرآن عنده فعل الجسم الذى حل الكلام فيه وليس هو فعلاً لله تعالى ولا صفـة له فليس يصح على اصلهِ أن يكون له كلام على معنى الصفـة ولا على معنى الفعل . واذا لم يكن له كلام لم يكن له امرٌ ونهىٌ وتكليفٌ . وهذا يؤدى الى رفع التكليف والى رفع احكام الشريعة وما أراد غيره لأَنهُ قال بما يؤدى اليهِ

الفضيحة الثالثة من فضائحهِ دعواه أن كل نوع من الأَعراض الموجودة فى الاجسام لا نهاية لعدده وذلك أنهُ قال اذا كان المتحرك متحركاً بحركةٍ قامت بـهِ (١٥٩) فتلك الحركة اختصت بمحلهِ

لمعنًى سواها . وذلك المعنى ايضاً يختصّ بمحلهِ لمعنًى سواه . وكذلك القول في اختصاص كل معنًى بمحلهِ لمعنًى سواه لا الى نهاية . وكذلك اللون والطعم والرائحة وكلُّ عرضٍ يختص بمحلهِ لمعنًى سواه . وذلك المعنى ايضاً يختص بمحلهِ لمعنًى سواه لا الى نهـاية . وحكى الكعبيُّ عنهُ في مقالاتهِ أن الحركة عنده انما خالفت السكون لمعنًى سواها . وكذلك السكون خالف الحركة لمعنًى سواه . وان هذين المعنيين مختلفان لمعنيين غيرهما . ثم هذا القياس معتبر عنده لا الى نهاية . وفي هذا القول إلحاد من وجهين . احدهما قولهُ بحوادث لا نهاية لها وهذا يوجب وجودَ حوادث لا يُحصيهـا الله تعالى وذلك عناد لقول الله تعالى (وأحصَى كلَّ شيء عدداً) (الجن ٢٨) والثاني إن قولهُ بحدوث أعراض لا نهاية لها يؤديهِ الى القول بأنَّ الجسم أقدر من الله لأن الله عنده أنهُ ما خلق غير الاجسام وهي محصورة عندنا وعنده . والجسم اذا فعل عرضاً فقد فعل معهُ ما لا نهاية لهُ من الاعراض . ومن خلق ما لا نهاية لهُ ينبغي أن يكون أقدر مما لا يخلق إلا متناهياً في العدد . وقد اعتذر الكعبيُّ عنهُ في مقالاتهِ بأن قال إن معمرًا كان يقول إنَّ الانسان لا فعلَ لهُ غير الإرادة . وسائر الاعراض أفعال الاجسام بالطباع . فان صحت هذه الرواية عنهُ لَزِمَهُ أن يكون الطبع الذي نسب اليهِ فعل الاعراض

أقوى من الله عزّ وجلّ لأن افعـال الله أجسام محصورة وأفعال الطباع أصناف من الاعراض . كل صنف منها غير محصور العدد . وعلى أن قول معمر بأعراض لا نهاية لها تطريق لاصحاب (٥٩ ب) الظهور والكمون على المسلمين فى حدوث الأعراض . وذلك أن المسلمين استدلوا على حـدوث الاعراض فى الأجسام بتعاقب المتضادات منها على الاجسام . وأنكرَ أصحاب الكمون والظهور حدوث الاعراض . وزعموا أنها كلها موجودة فى الاجسام . فاذا ظهر فى الجسم بعض الاعراض كمن فيـهِ ضده . واذا كمن فيهِ العرض ظهر ضده . فقـال لهم المقصّدون . لو كمن العرض تارة وظهر تـارة لكان ظهوره بعد الكمون وكونه بعد الظهور لمعنًى سواه . والاَّ افتقر ذلك المعنى فى ظهورهِ وكمونهِ الى معنًى سواه لا الى نهاية . واذا بطل اجتماع ما لا نهاية له من الاعراض فى الجسم الواحد صح تعاقبها على الجسم من جهة حدوثها فيهِ لا من جهة الكمون والظهور . واذا قال معمر . يجوز اجتماع ما لا نهاية له من الاعراض فى الجسم لم يصح له دفع اصحاب الكمون والظهور عن دعواهم وجود أعراض لا نهاية لها من اجناس الكمون والظهور فى محلٍ واحـدٍ . وسوق هذا الاصل يؤدى الى القول بقـدم الأعراض . وذلك كفرٌ فما يؤدى اليهِ مثلهُ

الفضيحة الرابعه من فضائحهِ قولهُ فى الانسان إنهُ شيءٌ غير هذا الجسد المحسوس وهو حيٌّ عالمٌ قادرٌ مختارٌ وليس هو متحركاً ولا ساكناً ولا متلوناً ولا يرى ولا يلمس ولا يحل موضعاً دون موضع ولا يحويهِ مكان دون مكان . فاذا قيل لهُ أتقول إن الانسان فى هذا الجسد أم فى السماء (١٦٠) أم في الارض أم فى الجنة أم فى النار قال . لا اطلق شيئاً من ذلك ولكني أقول إنهُ فى الجسد مدبّرٌ وفى الجنة منعّمٌ او فى النار معذّبٌ وليس هو فى شيءٍ من هذه الاشياء حالاً ولا متمكناً لأنهُ ليس بطويل ولا عريض ولا عميق ولا ذى وزن. فوصف الانسان بما يوصف بهِ الاله سبحانهُ لأنهُ وصفهُ بأنهُ حيٌّ عالمٌ قادرٌ حكيمٌ . وهذه الاوصاف واجبة لله تعالى . ثم نزّه الانسان عن أن يكون متحركاً او ساكناً او حارًّا او بارداً او رطباً او يابساً او ذا لونٍ او وزنٍ او طعم او رائحة . والله سبحانهُ منزّهٌ عن هذه الاوصاف . وكما زعم أن الانسان فى الجسد مدبرٌ له لا على معنى الحلول والتمكن فيهِ . كذلك الاله عنده فى كل مكان على معنى أن مدبّرٌ لهُ عالمٌ بما يجرى فيه لا على معنى الحلول والتمكن فيهِ . فكأنهُ أراد أن يعبد الانسان لوصفهِ إياه بما يوصف الالهُ بهِ . فلم يحسن على اظهار القول بذلك فقال بما يؤدى اليهِ . ثم إن هذا القول يوجب عليهِ أن لا يرى إنسانٌ إنساناً

ويوجب أن لا يكون الصحابةُ رأوا رسول الله صلى الله عليهِ وسلم وكفاه بذلك خزياً

الفضيحة الخامسة من فضائحهِ قولهُ بأن الله لا يجوز ان يقول فيهِ انهُ قديم مع وصفهِ إياه بأنهُ موجود ازليٌّ

الفضيحة السادسة من فضائحهِ امتناعهُ عن القول بأن الله تعالى يعلم نفسه لا من شرط المعلوم عنده ان يكون غير العالم بهِ وهذا يبطل عليهِ بذكر الذاكر نفسه . لأنهُ اذا جاز ان يذكر الذاكر نفسهُ جاز ان يعلم العالم نفسه وقد افتخر الكعبيُّ في مقالاتهِ بان معمراً من شيوخهِ في الاعتزال ومن افتخر بمثلهِ (٦٠ب) وهبناه منه وتمثلنا بقول الشاعر

هل مشترٍ والسعيد بايعه   هل بايع والسعيد من وهبا

ذكر البشرية منهم هولاء اتباع بشر بن المعتمر وقال اخوانهِ من القدرية بتكفيره في امور هو فيها مصيبٌ عند القدرية فما كفرته القدرية فيه قوله بان الله تعالى قادرٌ على لطف لو فعله بالكافر لآمن طوعاً . وكفروه ايضاً في قوله بان الله تعالى لو خلق العقلاء ابتداءً في الجنة وتفضل عليهم بذلك لكان ذلك أصلح لهم . وكفروه ايضاً بقوله ان الله لو علم من عبدٍ انه لو أبقاه لآمن كان إبقاؤه اياه أصلح له من ان يميته كافراً . وكفروه ايضاً

بقوله ان الله تعالى لم يزل مريداً . وفي قوله ان الله تعالى اذا علم حدوث شيء من افعال العباد ولم يمنع منه فقد أراد حدوثه .
والحق في هذه المسائل الخمس كفّرت المعتزلة البصرية فيها بشرًا مع بشر . والمكفرون له فيها هم الكَفَرَة ونحن نكفّرُ بشراً في أمور شعواها (كذا) كل واحد منها بدعة شنعاء . أولها قول بشر بان الله تعالى ما والى مؤمناً في حال إيمانه ولا عادى كافراً في حال كُفره . ويجب تكفيره في هذا على قول جميع الامة اما على قول أصحابنا . فلأنّا نقول إنّ الله تعالى لم يزل موالياً لمن علم انه يكون ولياً له اذا وجد . ومعادياً لمن علم اذا وُجِدَ كفرَ وماتَ على كُفرِه يكون معادياً لهُ قبل كفره وفي حال كفره و بعد موته . واما على اصول المعتزلة غير بشر . فلأنهم قالوا ان الله لم يكن (١٦١) موالياً لاحد قبل وجود الطاعة منه فكان في حال وجود طاعته موالياً له . وكان معادياً للكافر في حال وجود الكفر منه فإن ارتد المؤمن صار الله تعالى معادياً له بعد ان كان موالياً له عندهم . وزعم بشر أن الله تعالى لا يكون موالياً للمطيع في حال وجود طاعته ولا معادياً للكافر في حال وجود كفره وانما يوالى المطيع في الحالة الثانية من وجود طاعته ويعادى الكافر في الحالة الثانية من وجود كفره .
واستدلّ على ذلك بأن قال لو جاز ان يوالى المطيع في حال طاعتِهِ

وجاز ان يعادى الكافر في حال وجود كفره لجاز ان يثيب المطيع في حال طاعته ويعاقب الكافر في حال كفره فقال اصحابنا . لو فعل ذلك لجاز فقال . لو جاز ذلك لجاز ان يمسخ الكافر في حال كفره فقلنا له لو فعل ذلك لجاز

الفضيحة الثانية من فضائح بشر إفراطهُ بالقول فى التولّد حتى زعم انه يصح من الانسان ان يفعل الالوان والطعوم والروائح والرؤية والسمع وسائر الإدراكات على سبيل التولد اذا فعل اسبابها . وكذلك قوله في الحرارة والبرودة والرطوبة واليبوسة وقد كفَّره اصحابنا وسائر المعتزلة في دعواه ان الانسان قد يخترع الألوان والطعوم والروائح والادراكات

الفضيحة الثالثة من فضائحهِ قوله بأن الله تعالى قد يغفر للانسان ذنوبه ثم يعود فيما غفر له فيعذبه عليه اذا عاد الى معصيته فسُئل على هذا . عن كافر تاب عن كفره ثم شرب الخمر بعد توبتهِ عن كفره من غير استحلال منه للخمر وغامضه الموت قبل (٦١ ب) توبته عن شرب الخمر هل يعذّبهُ الله تعالى في القيمة على الكفر الذى قد تاب منهُ فقال . نعم . فقيل لهُ . يجب على هذا أن يكون عذاب من هو على ملة الاسلام مثل عذاب الكافر فالتزم ذلك

الفضيحة الرابعة من فضائحهِ قولهُ بأن الله تعالى يقدر على ان

يعذّب الطفل ظالمًا لهُ في تعذيبهِ اياه فانهُ لو فعل ذلك لكان الطفل بالغًا عاقلاً مستحقاً للعذاب . وهذا في التقدير كأنهُ يقول ان الله تعالى قادرٌ على ان يظلم ولو ظلم لكان بذلك الظلم عادلاً . واول هذا الكلام ينقضُ آخرهِ . واصحابنا يقولون ان الله تعالى قادرٌ على تعذيب الطفل ولو فعل ذلك كان عدلاً منهُ فلا يناقض قولهم في هذا الباب . وقول بشر فيهِ متناقضٌ

الفضيحة الخامسة من فضائحهِ قولهُ بان الحركة تحصل وليس بالجسم في المكان الاول ولا في المكان الثاني ولكن الجسم يتحرك بهِ من الاول الى الثاني . وهذا قول غير معقول في نفسهِ واختلف المتكلمون قبلهُ في الحركة هل هو معنىً أم لا فنفاها نفاة الاعراض . واختلف الذين اثبتوا الاعراض في وقت وجود الحركة . فنهم من زعمَ انها توجد في الجسم وهو في المكان الاول فينتقل بها عن الاول الى الثاني . وبهِ قال النظام وابو شمر المرجئ . ومنهم من قال ان الحركة تحصل في الجسم وهو في المكان الثاني لأنها اول كون في المكان الثاني . وهذا قول ابي الهذيل والجبائي وابنه ابي هاشم وبهِ قال شيخنا ابو الحسن الاشعرى (١٦٢) رحمهُ الله . ومنهم من قال ان الحركة كونان في مكانين . احدهما يوجد في المتحرك وهو في المكان الاول . والثاني يوجد فيهِ وهو في المكان الثاني . وهذا قول

الروندى و بهِ قال شيخنا ابو العباس القلانسى . وقد خرج قولُ بشر بن المعتمر عن هذه الاقوال بدعواه أن الحركة تحصل وليس الجسم فى المكان الاول ولا فى الثاني مع علمنا بأنهُ لا واسطة بين حالى كونهِ فى المكان الاول وكونهِ فى المكان الثاني . وقوله هذا غير معقول لهُ . فكيف يكون معقولاً لغيرهِ ؟

ذكر الهشامية منهم هولاء اتباع هشام بن عمرو القوطى وفضائحه بعد ضلالته بالقدر تترى . منها أنهُ حرَّمَ على الناس أن يقولوا حسبنا الله ونِعمَ الوكيل من جهة تسميته بالوكيل . وقد نطق القرآن بهذا الاسم لله تعالى . وذكر ذلك فى السنَّة الواردة فى تسعة وتسعين اسماً من الله تعالى . فاذا لم يُجز اطلاق هذا الاسم على الله تعالى مع نزول القرآن بهِ ومع ورود السنة الصحيحة بهِ فأى اسم بعده يطلق عليه ؟ وقد كان اصحابنا يتعجبون من المعتزلة البصرية فى إطلاقها على الله عزَّ وجلَّ من الاسماء ما لم يذكر فى القرآن والسنة اذا دلَّ عليهِ القياس . وزاد هذا التعجبُ بمنع القوطى عن اطلاق الله تعالى بما قد نطق به القرآن والسنَّة واعتذر الخياط عن القوطى بأن قال ان هشاماً كان يقول حسبنا الله ونعمَ المتوكَّلُ عليهِ بدلاً من الوكيل . وزعم ان وكيلاً يقتضى موكِّلاً فوقه . وهذا من علامات جهل هشام والمعتذر (٦٢ب) عنه

بمعانى الاسماء فى اللغة . وذلك ان الوكيل فى اللغة بمعنى الكافى لانه يكفي موكله أمر ما وكله فيه . وهذا معنى قولهم حسبنا لله ونعم الوكيل . ومعنى حسبنا كافينا وواجب ان يكون ما بعد نعمَ موافقاً لما قبله كقول القائل . الله رازقنا . ونعم الرازقُ ولا يقال الله رازقنا ونعمَ الغافر . ولأن الله تعالى قال ومن يتوكل على الله فهو حسبه أى كافيه . وقد يكون الوكيل ايضاً بمعنى الحفيظ ومنه قوله تعالى (قُلْ لَستُ عليكُمْ بوَكِيلْ) (الأنعام ٦٦) . اى حفيظ ويقال فى نقيض الحفيظ رجلٌ وكلٌ ووَكِلٌ اى بليدٌ . والوكال البلادة واذا كان الوكيل بمعنى الحفيظ وكان الله عزَّ وجلَّ كافياً وحفيظاً لم يكن للمنع من إطلاق الوكيل فى اسمائهِ معنًى . والعجب من هشام فى انه أجاز ان يكتب لله عزَّ وجلَّ هذا الاسم وان يقرأ به القرآن . ولم يجز أن يُدعى به فى غير قراءة القرآن

الفضيحة الثانية من فضائح القوطىُّ امتناعه من اطلاق كثير مما نطق به القرآن فمنع الناس من ان يقولوا ان الله تعالى عزَّ وجلَّ ألَّفَ بين قلوب المؤمنين وأضلَّ الفاسقين . وهذا عناد منهُ لقول الله عزَّ وجلَّ (لو أنفقْتَ ما فى الأرض جميعاً ما ألَّفْتَ بين قلوبهم ولكن الله ألَّفَ بينهم) (الانفال ٦٣) ولقوله تعالى (ويُضِلُّ الله الظالمين) (ابراهيم ٢٧) وقوله (وما يُضِلُّ به الا

الفاسقين) (البقرة ٢٧) ومنع ان يقول فى القرآن انه عَمًى على الكافرين عُباد بن سليمان العمرى فى هذه الضلالة فمنع الناس أن يقولوا ان الله تعالى خلق الكافر لأن الكافر اسم لشيئين إنسان وكفره وهو غير خالقٍ (١٦٣) لكفرهِ عنده ويلزمهُ على هذا القياس ان لا يقول ان الله تعالى خلق المؤمن لان المؤمن اسم لشيئين انسان وايمان . والله عنده غير خالق لإيمانهِ ويلزمهُ على قياس هذا الاصل ان لا يقول إن احداً قتل كافراً او ضربه . لان الكافر اسم للانسان وكُفره والكفر لا يكون مقتولاً ولا مضروباً ومنع عباد من ان يقال ان الله تعالى ثالث كل اثنين ورابع كل ثلاثة . وهذا عناد منه لقول الله عزَّ وجلَّ (ما يَكُونُ من نَجْوَى ثلاثة إلاَّ هُوَ رابعُهم ولا خمسةٍ إلاَّ هُوَ سادِسُهُم) (المجادلة ٧) وكان يمنع ان يقال ان الله عزَّ وجلَّ أملى الكافرين . وفى هذا عناد منه لقوله عزَّ وجلَّ (إنَّما نُملى لهم ليزْدَادُوا إثماً) (آل عمران ١٧٩) . فان كان عباد قد أخذ هذه الضلالة عن استاذهِ هشام فالعصا من العصيَّة[1] ولن تلد الحية الا الحية وان انفرد بها دونه فقد قاس التلميذ ما منع من اطلاقهِ على ما منع استاذه من اطلاق اسم الوكيل والكفيل على الله تعالى

---

(١) قيل ان العصا اسم فرس والعصية اسم امه وهو مثل

الفضيحة الثالثة من فضائح القوطى قوله بأن الأعراض لا يدلُّ شيءٌ منها على الله تعالى وكذلك قال صاحبه عباد وزعما ان فلقَ البحر وقلب العصا حيةً وانشقاق القمر ونجى السحر والمشى على الماء لا يدل شيء من ذلك على صدق الرسول فى دعواه الرسالة . وزعمَ القوطي ان الدليل على الله تعالى يجب ان يكون محسوساً. والاجسام محسوسة فهى الأدلة على الله تعالى وهى اعراض معلوم بدلائل نظرية فلو دلت على الله (٦٣ ب) تعالى لاحتاج كل دليل منها الى دليل سواه لا الى نهاية فقيل له يلزمك على هذا الاستدلال أن تقول إن الاعراض لا تدل على شيء من الاشياء ولا على حكم من الاحكام . لانها لو دلّت على شيء او على حكم لاحتاجت فى دلالتها على مدلولها الى دلالة على صحة دلالتها عليه واحتاج كل دليل الى دليل لا الى نهاية . فان صار الى ان الاعراض لا تدل على شيء ولا على حكم ابطال دلالة كلام الله تعالى وكلام رسوله صلى الله عليهِ وسلم على الحلال والحرام والوعد والوعيد على ان من الاعراض ما يعلم وجوده بالضرورة كالالوان والطعوم والروائح والحركة والسكون فيلزمه ان تكون هذه الاعراض المعلومة بالضرورة دلالة على الله سبحانهُ لانها محسوسة كما دلّت الاجسام عليهِ لانها محسوسة فان قال ان الاعراض غير محسوسة لان نُفاةَ

الاعراض قد انكروا وجودها قيل فالنجارية والضرارية قد انكروا وجود جسم لا يكون عرضاً لدعواهم ان الاجسام اعراض مجتمعة فيجب على قياس قولك ان لا تكون الاجسام معلومة بالضرورة وان لا [١] سبحانه

الفضيحة الرابعة من فضائح القوطى قوله بالمقطوع والموصول وذلك قوله لو أن رجلاً أسبغ الوضوء وافتتح الصلاة متقرباً بها الى الله سبحانه عازماً على اتمامها ثم قرأ فركع فسجد مخلصاً لله تعالى فى ذلك كله غير انه قطعها فى آخرها ان أول صلاته وآخرها (١٦٤) معصية قد نهاه الله تعالى عنها وحرّمها عليه وليس له سبيل قبل دخوله فيها الى العلم بأنها معصية فيجتنبها . واجتمعت الامة قبله على أن ما مضى منها كانت طاعة لله تعالى وإن لم تكن صلاة كاملة كما لو مات فيها كان الماضى منها طاعة وان لم تكن صلاة كاملة

الفضيحة الخامسة من فضائحه إنكاره حصار عثمان وقتله بالغلبة والقهر . وزعم أنَّ شرذمةً قليلة قتلوه غِرَّةً من غير حصار مشهور . ومنكرُ حصار عثمان مع تواتر الاخبار به كمنكر وقعتى بدر وأُحُد مع تواتر الاخبار بهما وكمنكر المعجزات التى تواترت الاخبار بها

الفضيحة السادسة من فضائحه قوله فى باب الأُمة ان الامة

---

(١) بياض بالاصل

اذا اجتمعت كلمتُها وتركت الظلم والفسادَ احتاجت إلى إمام يسوسها واذا عصت وفجَرت وقتلت امامَها لم تُعْقَدْ الامامة لاحد فى تلك الحال . وانما أراد الطعن فى امامة على لانها عقدت له فى حال الفتنة وبعد قتل امام قبله . وهذا قريب من قول الأصمّ منهم إن الامامةَ لا تنعقد الاّ باٍجماع عليه . وإنما قصد بهذا الطعن في امامة عليّ رضى الله عنه لأنّ الامة لم تجتمع عليهِ لثبوت أهل الشام على خلافه الى أنْ مات فا نكر امامة عليّ مع قوله بامامة معاوية لاجتماع الناس عليه بعد قتل على رضى الله عنه وقرّتْ عيونُ الرافضة المائلين الى الاعتزال بطعن شيوخ المعتزلة فى امامة على وبعد شك زعيمهم (٦٤ ب) واصل فى شهادة على وأصحابه

الفضيحة السابعة من فضائح القوطيّ قولُه بتكفير من قال ان الجنة والنار مخلوقتان . وأخلافهُ من المعتزلة شكّوا فى وجودها اليوم ولم يقولوا بتكفير مَنْ قال انهما مخلوقان . والمثبتون لخلقهما يكفّرون من أنكرها ويقسمون بالله تعالى ان من أنكرهما لا يدخل الجنة ولا ينجو من النار

الفضيحة الثامنة من فضائحه انكارُه افتضاض الأبكار فى الجنّة . ومن انكر ذلك يحرّم ذلك بل يحرّم عليه دخولَ الجنة فضلاً عن افتضاض الابكار فيها . وكان القوطى مع ضلالاته التى حكيناها

عنه يرى قتل مخالفيه فى السر غيلةً . وان كانوا من أهل ملة الاسلام. وأهل السنة يقولون فى القوطى وأتباعه إن دماءهم وأموالهم حلال للمسلمين وفيه الخمس وليس على قاتل الواحد منهم قود ولا دية ولا كفّارة بل لقاتله عند الله تعالى القربة والزُلفى والحمد لله على ذلك

ذكر المردادية منهم هؤلاء اتباع عيسى بن صبيح المعروف بابى موسى المردار وكان يقال له راهب المعتزلة .وهذا اللقب لائق به ان كان المراد به مأخوذاً من رهبانيـة النصارى ولقبه بالمردار لائق به ايضاً وهو فى الجملة كما قيل

وقلَّ ما أبصرت عيناك من رجلٍ

الا ومعنـاه ان فكّرت فى لَقَبه

وكان هذا المردار يزعم ان الناس قادرون على ان يأتوا بمثـل هذا القرآن وبما هو أفصح منه كما قالهُ النظّام وفى هذا عناد منهما لقول الله عزَّ وجلَّ (قُلْ لَئِنْ اجتَمَعَتِ الإنسُ والجِنُّ على أن (١٦٥) يأتوا بمثل هذا القرآن لا يأتون بمثله ولو كان بعضهم لِبعض ظهيراً) (الاسراء ٨٨) وكان المردار مع ضلالته يقول بتكفير من لابس السلطان ويزعم انه لا يرث ولا يورث . وكان اسلافه من المعتزلة يقولون فيمن لابس السلطان من موافقيهم فى القدر والاعتزال انه فاسق لا مؤمن ولا كافر . وافتى المردار بانه كافر والعجب من

من سلطان زمانه كيف ترك قتله مع تكفيره إياه وتكفير من خالطه . وكان يزعم ايضاً ان الله قادرٌ على ان يظلم ويكذب . ولو فعل مقدوره من الظلم والكذب لكان الهاً ظالماً كاذباً . وحكى أبو زفر عن المردار انه أجاز وقوع فعل واحدٍ من فاعلين مخلوقين على سبيل التولد مع انكاره على أهل السنة ما أجازوه من وقوع فعل من فاعلين احدهما خالق والآخر مكتسب . وزعم المردار أيضاً أن من أجاز رؤية الله تعالى بالابصار بلا كيف فهو كافر والشاك في كفره كافر وكذلك الشاك في الشاك لا الى نهاية . والباقون من المعتزلة انما قالوا بتكفير من أجاز الرؤية على جهة المقابلة أو على اتصال شعاع بصر الرائي بالمرئي والذين اثبتوا الرؤية مجمعون على تكفير المردار وتكفير الشاك في كفره . وقد حكت المعتزلة عن المردار انهُ لما حضرتهُ الوفاة اوصى أن يتصدق بماله ولا يدفع شيءٌ منه الى ورثته . وقد اعتذر أبو الحسين الخيَّاط عن ذلك بأن قال . كان في ماله شبهُ وكان للمساكين فيه حق وقد وصفه في هذا الاعتذار بانه (٦٥ ب) كان غاصباً وخائناً للمساكين . والغاصب عند المعتزلة فاسق مُخلَّد في النار وقد اكفره سائر المعتزلة في قولهِ بتولّد فعل واحد من فاعلين . وقد اكفر هو أبا الهذيل في قولهِ بفناء مقدورات الله عزَّ وجلَّ . وصنّف فيهِ كتاباً . واكفر استاذه بشر بن المعتمر في

قوله بتوليد الالوان والطعوم والروائح والادراكات . واكفر النظّام في قوله بأن المتولدات من فعل الله . وقال يلزمه ان يكون قول النصارى. المسيح ابن الله من فعل الله فهذا راهب المعتزلة . قد قال بتكفير شيوخه وقال شيوخه بتكفيره . وكلا الفريقين محق في تكفير صاحبه

ذكر الجعفرية منهم . هولاء اتباع جعفر ابن احدهما جعفر ابن حرب والآخر جعفر بن مبشر . وكلاهما للضلالة رأس وللجهالة اساس . اما جعفر بن مبشر فانه زعم ان في فساق هذه الامة من هو شر من اليهود والنصارى والمجوس والزنادقة . هذا مع قوله بأن الفاسق موحد وليس بمؤمن ولا كافر فجعل الموحد الذي ليس بكافر شراً من الثنوي الكافر . واقل ما نقابل به على هذا القول ان نقول له . انك عندنا شر من كل كافر على جديد الارض . وزعم ايضاً ان إجماع الصحابة على ضرب شارب الخمر الحد وقع خطأ . لانهم أجمعوا عليه برأيهم فشارك ببدعته هذه نجدات الخوارج في انكارها حد الخمر . وقد أجمع فقهاء الامة على تكفير من أنكر حد الخمر النيء وانما اختلفوا في حد شارب النبيذ اذا لم يسكر منه . فأما اذا (٦٦ ا) سكر منه فعليه الحد عند فريقي الرأي والحديث على رغم من أنكر ذلك . وزعم ابن مبشر ايضاً ان من سرق حبة او

ما دونها فهو فاسق مخلدٌ فى النـار . وخالف بذلك اسلافه الذين قالوا بغفران الصغائر عند اجتناب الكبائر . وزعم ايضاً ان تأبيد المذنبين فى النار من موجبـات العقول . وخالف بذلك اسلافه الذين قالوا ان ذلك معلوم بالشرع دون العقل . وزعم ايضاً ان رجلاً لو بعث الى امرأة يخطبها ليتزوجها وجاءته المرأة فوثب عليهـا فوطئها من غير عقد انه لا حدَّ عليها . لأنها جاءته على سبيل النكاح واوجب الحد على الرجل لانه قصد الزنى . ولم يعلم هذا الجاهل ان المطاوعة للزانى زانية اذا لم تكن مكرَهةً . وانما اختلف الفقهاء فيمن أكره امرأةً على الزنى . فمنهـم من أوجب للمرأة مهراً وأوجب على الرجل حداً وبه قال الشافعى وفقهاء الحجاز . ومنهم من أسقط الحد عن الرجل لأجل وجوب المهر علـيهِ ولم يقل احد من سلف الامـة بسقوط الحد عن المطاوعة للزانى كما قاله ابن مبشر . وكفاه بخـلاف الاجماع خزياً . واما جعفر بن حرب فانه جرى على ضلالات استاذه المردار وزاد عليهِ قوله بان بعض الجملة غير الجملة . وهذا يوجب عليـهِ ان تكون الجملة غير نفسها اذ كان كل بعض منها غيرهـا . وكان يزعم ان الممنوع من العقل قادر على العقل وليس يقدر على شئ . هكذا حكى عنه الشعبي فى مقالاته ويلزمه على هـذا الاصل ان يجيز كون العالم

ليس غير عالم بشيء . قال عبد القاهر . لابن حرب (٦٦ ب) كتاب في بيان ضلالاته وقد نقضنا عليه وسمينا نقضنا عليه بكتاب الحرب على ابن حرب وفيه نقض اصوله وفصوله بحمد الله ومنه

ذكر الاسكافية منهم. هؤلاء اتباع محمد بن عبد الله الاسكافى وكان قد أخذ ضلالته فى القدر عن جعفر بن حرب ثم خالفه فى بعض فروعه . وزعم ان الله تعالى يوصف بالقدرة على ظلم الاطفال والمجانين ولا يوصف بالقدرة على ظلم العقلاء . فخرج عن قول النظّام بانه لا يقدر على الظلم والكذب وخرج عن قول من قال من أسلافه انه يقدر على الظلم والكذب ولكنه لا يفعلها لعلمه بقبحهما وغناه عنهما . وجعل بين القولين منزلة فزعم انه انما يقدر على ظلم من لا عقل له ولا يقدر على ظلم العقلاء . واكفره أسلافه فى ذلك واكفرهم هو فى خلافه . ومن تدقيقه في ضلالته قوله بانه يجوز ان يقال ان الله يكلم العباد ولا يجوز ان يقال انه يتكلم وسماه مكلماً ولم يسمه متكلماً . وزعم ان متكلماً يوهم ان الكلام قام به ومكلم لا يوهم ذلك .كما ان متحركاً يقتضى قيام الحركة به ومتكلماً يقتضى قيام الكلام بهِ فصحيح عندنا وكلام الله تعالى عندنا قائم به . واما أسلافه من القدرية فانهم يقولون له ان اعتلالك هذا يوجب عليك ان يكون المتكلم من بدن الانسان

لسانه فحسب لان الكلام عندك يحل فيه . بل يوجب عليك احالة اجراء اسم المتكلم على شئ لان الكلام عندك وعند سائر المعتزلة له حروف ولا يصح ان يكون حرف واحد كلاماً ومحل كل حرف من حروف الكلام غير محل الحرف الآخر فيعنى على اعتلالك ان لا يكون الانسان (١٦٧) متكلماً ولا جزء منه على قود اعتلالك ان الله تعالى لم يكن متكلماً لان الكلام لا يقوم به عندك . وقد تخم بعض المعتزلة من الاسكافي بان زعم ان محمد بن الحسن رآه ماشياً فنزل عن فرسه . وهذا كذب من قائله لان الاسكافى لم يكن فى زمان محمد بن الحسن . ومات محمد بن الحسن بالرى فى خلافة هرون الرشيد ولم يدرك الاسكافى زمان الرشيد ولو أدرك زمان محمد لم يكن محمد ينزل لمثله عن فرسه مع تكفيره اياه . وقد روى هشام بن عبيدالله الرازى عن محمد بن الحسن ان من صلى خلف المعتزلى يعيد صلاته . وروى هشام ايضاً عن يحيي ابن اكثم عن أبي يوسف انه سئل عن المعتزلة فقال . هم الزنادقة . وقد أشار الشافعى فى كتاب القياس الى رجوعه عن قبول شهادة المعتزلة وأهل الاهواء . وبه قال مالك وفقهاء المدينة . فكيف يصح من ائمة الاسلام اكرام القدرية بالنزول لهم مع قولهم بتكفيرهم ؟

ذكر الثمامية منهم . هؤلاء اتباع ثمامة بن اشرس النميرى من مواليهم . وكان زعيم القدرية فى زمان المأمون والمعتصم والواثق وقيل انهُ هو الذى اغوى المأمونَ بان دعاه الى الاعتزال . وانفرد عن سائر اسلاف المعتزلة ببدعتين اكفرتهُ الامةُ كلها فيهـا . احداهما انهُ لما شاركهُ اصحاب المعارف فى دعواهم ان المعارف ضرورية زعم ان من لم يضطره الله تعالى الى معرفته لم يكن مأموراً بالمعرفة ولا منهياً عن الكفر وكان مخلوقاً للسخرة والاعتبارية فحسبُ كسائر الحيوانات التى ليست (٦٧ ب) بمكلفة . وزعم لاجل ذلك ان عوام الدهرية والنصارَى والزنادقة يصـيرون فى الآخرة تراباً . وزعم ان الآخرة انما هى دار ثواب او عقاب وليس فيها لمن مات طفلاً ولا لمن يعرف الله تعالى بالضرورة طاعة يستحقون بهـا ثواباً ولا معصية يستحقون عليها عقاباً فيصيرون حينئذٍ تراباً اذ لم يكن لهم حظ فى ثواب ولا عقاب . والبدعة الثـانية من بدع ثمامة قوله بان الافعال المتولدة افعال لا فاعل لها . وهذه الضلالة تجر الى انكار صانع العالم لانه لو صح وجود فعل بلا فاعل لصح وجود كل فعل بلا فاعل . ولم يكن حينئذٍ فى الافعال دلالة على فاعلها ولا كان فى حدوث العالم دلالة على صانعه كما لو أجاز انسان وجود كتابة لا من كاتب . ووجود منسوخ ومبنّى لا من بانٍ

وناسخ . ويقال لهُ اذا كان كلام الانسان عندك متولداً ولا فاعل له عندك فلمَ تلومُ الانسان على كذبه وعلى كلمة الكفر ؟ .وهو عندك غير فاعل للكذب ولا لكلمة الكفر . ومن فضائح ثمامة ايضاً انه كان يقول فى دار الاسلام انها دار شرك وكان يحرم السبيَ لان المسبيَّ عنده ما عصى ربه اذا لم يعرفه . وانما العاصى عنده من عرف ربهُ بالضرورة ثم جحده او عصاه . وفى هذا اقرار منه على نفسه بانه ولد زنًى لانه كان من الموالى وكانت امه مسبية ووطء من لا يجوز سبيها على حكم السبي الحرام (٦٨ ا) زنًى .والمولود منه ولد زنًى .فبدعة ثمامة على هذا التقدير لا تقى بنسبه. وقد حكى أصحاب التواريخ عن سخافة ثمامة ومجونه أموراً عجيبة . منها ما ذكره عبدالله بن مسلم عن كتيبه فى كتاب مختلف الحديث ذكر فيه ان ثمامة بن اشرس رأى الناس يوم جمعة يتعادون الى المسجد الجامع لخوفهم فوْتَ الصلاة. فقال لرفيق له . انظر الى هؤلاء الحمير والبقر ثم قال ماذا صنع ذاك العربى بالناس؟ يعنى رسول الله صلى الله عليه وسلم. وحكى الجاحظ فى كتاب المضاحك ان المأمون ركب يوماً فرأى ثمامة سكران قد وقع في الطين فقال له . ثمامــة . قال أى والله . قال ألا تستحى . قال لا والله . قال عليك لعنةُ الله . قال تترى ثم تترى . وذكر الجاحظ ايضاً ان غلام

ثمامة قال يوماً لثمامة قم صل . فتغافل . فقال له قد ضاق الوقت فقم وصل واسترح . فقال انا مستريح إن تركتني . وذكر صاحب تاريخ المراوزة ان ثمامة بن أشرس سعى الى الواثق باحمد بن نصر المروزى وذكر له ان يكفّر من ينكر رؤية الله تعالى ومن يقول بخلق القرآن فاعتصم من بدعة القدرية فقتله ثم ندم على قتله . وعاتب ثمامة وابن داوود وابن الزيات فى ذلك وكانوا قد أشاروا عليه بقتله. فقال له ابن الزيات وان لم يكن قتله صواباً فقتلنى الله تعالى بين الماء والنار . وقال ابن أبى داوود . حبسنى الله تعالى فى جلدى ان لم يكن قتله صواباً . وقال ثمامة. سلط الله تعالى علىّ السيوف ان لم تكن أنت مصيباً فى قتله فاستجاب الله تعالى (٦٨ب) دعاء كل واحد منهم فى نفسه . أما ابن الزيات فانه قتل في الحمام وسقط فى اثوابه فمات بين الماء والنار . وأما ابن أبى داوود فان المتوكل رحمهُ الله حبسه فاصابه فى حبسه الفالج فبقى فى جلده محبوساً بالفالج الى ان مات . وأما ثمامة فانهُ خرج الى مكة فرآه الخزاعيون بين الصفا والمروة فنادى رجل منهم فقال يا آل خزاعة . هذا الذي سعى بصاحبكم احمد بن فهر وسعى فى دمه فاجتمع عليه بنو خزاعة بسيوفهم حتى قتلوه . ثم اخرجوا جيفته من الحرم فاكلته السباع خارجاً من الحرم . فكان كما قال الله تعالى (فَذَاقَتْ وبالَ أمرِها

وكانَ عاقبةُ أمرِها خُسراً) (الطلاق ٩)

ذكر الجاحظية منهم . هؤلاء اتباع عمرو بن يحيي الجاحظ وهم الذين اغتروا بحسن بذله (هكذا) الجاحظ فى كتبه التي لها ترجمة تروق بلا معنى واسم يهولُ . ولو عرفوا جهالاته في ضلالاتهِ لاستغفروا الله تعالى من تسميتهم اياه انسانا فضلاً عن ان ينسبوا اليه احساناً . فمن ضلالاتهِ المنسوبة اليه ما حكاه الكعبي عنه فى مقالاته مع افتخاره به من قوله . ان المعارف كلها طباع وهى مع ذلك فعل للعباد وليست باختيار لهم . قالوا ووافق ثمامة فى ان لا فعل للعباد الا الارادة وان سائر الافعال تنسب الى العباد على معنى انها وقعت منهم طباعاً وانها وجبت بارادتهم . قال وزعم ايضاً انهُ لايجوز ان يبلغ احد فلا يعرف الله تعالى . والكفار عنده من معاندٍ ومن عارفٍ قد استغرقه حبه لمذهبه فهو لا يشكر (١٦٩) بما عنده من المعرفة بخالقهِ و بصدق رسله فان صدق الكعبيَّ على الجاحظ فى أن لا فعل للانسان الا الارادة لزمهُ ان لا يكون الانسان مصلياً ولا صائماً ولا حاجاً ولا زانياً ولا سارقاً ولا قاذفاً ولا قاتلاً . لانه لم يفعل عنده صلاةً ولا صوماً ولا حجاً ولا زنًى ولا سرقةً ولا قتلاً ولا قذفاً . لان هذه الافعال عنده غير الارادة واذا كانت هذه الافعال التى ذكرناها عنده طباعاً لا كسباً لزمهُ

ان لا يكون للانسان عليها ثوابٌ ولا عقـاب لان الانسان لا يثاب ولا يعاقب على ما لا يكون كسباً له. كما لا يثاب ولا يعاقب على لونه وتركيب بدنه اذا لم يكن ذلك من كسبه. ومن فضائح الجاحظ ايضاً قوله باستحالة عدم الاجسام بعد حدوثها. وهذا يوجب القول بان الله سبحانه وتعالى يقدر على خلق شئ ولا يقدر على افنائه. وانه لا يصح بقاؤه بعد ان خلق الخلق منفرداً كما كان منفرداً قبل ان خلق الخلق. ونحن وان قلنا ان الله لا يفنى الجنة ونعيمها والنار وعذابها ولسنا نجعل ذلك بان الله عزّ وجلّ قادر على افناء ذلك كله وانما نقول بدوام الجنة والنـار بطريق الخبر ومن فضائح الجاحظ ايضاً قولهُ بان الله لا يدخل النار احداً وانما النار تجذب اهلها الى نفسها بطبعها ثم تمسكهم فى نفسها على الخلود ويلزمه على هذا القول أن يقول فى الجنة انها تجذب اهلها الى نفسها بطبعها وان الله لا يُدخل احداً الجنة. فان قال بذلك قطع الرغبة الى الله فى الثواب وابطل (٦٩ب) فائدة الدعاء. وان قال ان الله تعالى هو يُدخل اهل الجنةِ الجنـةَ لزمه القول بان يدخل النار اهلها. وقد افتخر الكعبي بالجاحظ وزعم انه من شيوخ المعتزلة وافتخر بتصانيفه الكثيرة وزعم انه كنانيٌّ من بنى كنـانة بن خزيمة بن مدركة بن الياس بن مضر فيقال له ان كان كنـانياً

كما زعمت فلم صنفت كتاب مفاخر القحطانية على الكنانية وسائر العدنانية . وان كان عربياً فلمَ صنف كتاب فضل الموالى على العرب. وقد ذكر فى كتابه المسمى بمفاخر قحطان على عدنان اشعاراً كثيرة من هجاء القحطانية للعدنانية. ومن رضى بهجوِ آبائه كمن هجا أباه . وقد احسن جحظة فى هجاء ابن بسام الذى هجا اباه فقال من كان يهجو أباه فهجوه قد كفاه لو انه من ابنه ما كان يهجو اباه . واما كتبه المزخرفة فاصناف منها كتاب فى حيل اللصوص وقد علم بها الفسقة وجوه السرقة . ومنها كتابه فى عشر الصناعات وقد افسد به على التجار سلعهم . ومنها كتابه فى النواميس وهو ذريعة للمحتالين يجتلبون بها ودائع الناس واموالهم. ومنها كتابه فى الفتيا وهو مشحون بطعن استاذه النظام على اعلام الصحابة. ومنها كتبه فى القحاب والكلاب واللاطة وفى حيل المكدين ومعانى هذه الكتب لاتقة به وبصفته واسرته . ومنها كتاب طبائع الحيوان وقد سلخ فيه معانى كتاب الحيوان لارسطاطاليس وضمَّ اليه ما ذكره المدائنى من حكم العرب وأشعارها فى منافع الحيوان ثم انه شحن الكتاب بمناظرةٍ بين الكلب والديك والاشتغال بمثل هذه المناظرة يضيع الوقت(١٧٠) بالغث ومن افتخر بالجاحظ سلمناه اليه قول اهل السنة فى الجاحظ

كقول الشاعر فيه

لو يُمسخُ الخنزيرُ مسخاً ثانياً ما كان الا دون قُبح الجاحظ
رجل يَنوبُ عن الجحيم بنفسه وهو القذى فى كل طرفٍ لاحظِ

ذكر الشحامية منهم . هولاء اتباع أبى يعقوب الشحام وكان استاذ الجبّائى وضلالاته كضلالات الجبائى غير انهُ أجاز كون مقدور واحد لقادرين وامتنع الجبائى وابنه من ذلك وقد ظن بعض الاغبياء ان قول الشحام كقول الصفاتية فى مقدورٍ لقادرين. وبين القولين فرق واضح وذلك ان الشحام اجاز كون مقدور واحدٍ لقادرين يصح ان يحدثه كل واحد منهما على البَدَل . وكذلك حكاه الكعبي فى كتاب عيون المسائل على أبى الهذيل. والصفاتية لا يثبتون خالقين وانما يجيزون كون مقدور واحد لقادرين. أحدهما خالقهُ والآخر مكتسب لهُ وليس الخالق مكتسباً ولا المكتسب خالقاً . وفى هذا بيان الفرق بين الفرقين على اختلاف الطريقين

ذكر الخياطية منهم . هولاء اتباع ابى الحسين الخياط الذى كان استاذ الكعبي فى ضلالتهِ وشارك الخياط سائر القدرية فى اكثر ضلالاتها وانفرد عنهم بقول من لم يسبق اليهِ فى المعدوم. وذلك ان المعتزلة اختلفوا فى تسمية المعدوم شيئاً منهم مَن قال لا يصح ان يكون المعدوم معلوماً ومذكوراً ولا يصح كونه شيئاً ولا ذاتاً

ولا جوهراً ولا عَرَضاً . وهذا اختيار الصالحيّ منهم وهو موافق لاهل السنة فى المنع فى تسمية المعدوم شيئاً (٧٠ ب) وزعمَ آخرون من المعتزلة ان المعدوم شيء ومعلوم ومذكور وليس بجوهر ولا عرض وهذا اختيار الكعبيّ منهم. وزعمَ الجبائى وابنهُ ابو هاشم ان كل وصف يستحقه الحادث لنفسه او لجنسه فان الوصف ثابت له فى حال عدمه . وزعمَ ان الجوهر كان فى حال عدمه جوهراً وكان العرض فى حال عدمه عرضاً وكان السواد سواداً والبياض بياضاً فى حال عدمهما . وامتنع هولاء كلهم عن تسمية المعدوم جسماً من قبل ان الجسم عندهم مركبٌ وفيهِ تاليف وطول وعرض وعمق . ولا يجوز وصف معدوم بما يوجب قيام معنى به . وفارق الخياط فى هذا الباب جميع المعتزلة وسائر فرق الامة فزعمَ ان الجسم فى حال عدمه يكون جسماً لانه يجوز ان يكون فى حال حدوثه جسماً ولم يجز ان يكون المعدوم متحركاً لان الجسم فى حال حدوثه لا يصح ان يكون متحركاً عنده فقال . كل وصف يجوز ثبوته فى حال الحدوث فهو ثابت لهُ فى حال عدمه ويلزمه على هذا الاعتلال ان يكون الانسان قبل حدوثه انساناً لان الله تعالى لو احدثه على صورة الانسان بكمالها من غير نقل له فى الاصلاب والارحام ومن غير تغيير له من صورة الى صورة اخرى

يصح ذلك . وحسان هؤلاء الخياطية يقال لهم المعدومية لافراطهم بوصفهم المعدوم باكثر اوصاف الموجودات . وهذا اللقب لائق بهم وقد نقض الجبائى على الخياط قوله بان الجسم جسم قبل حدوثه فى كتاب مفردٍ وذكر ان قوله بذلك يؤديه الى (٧١ ا) القول بقدم الاجسام . وهذا الالزام متوجه على الخياط ويتوجه مثله على الجبائى وابنه فى قولهما بان الجواهر والاعراض كانت فى حال العدم اعراضاً وجواهر فاذا قالوا لم تزل اعياناً وجواهر واعراضاً ولم يكن حدوثها لمعنًى سوى اعيانها فقد لزمهم القول بوجودها فى الازل وصاروا فى تحقيق معنى قول الذين قالوا بقدم الجواهر والاعراض . وكان الخياطىّ مع ضلالتهِ فى القدر وفى المعدومات منكر الحجة فى اخبار الآحاد وما اراد بانكارهِ الاَّ انكارَ اكثر احكام الشريعة فان اكثر فروض الفقه مبنية على اخبار من اخبار الآحاد . وللكعبي عليه كتاب فى حجة اخبار الآحاد وقد ضلّلَ فيهِ من انكرَ الحجة فيها وقلنا للكعبيّ يكفيك من الخزى والعار انتسابك الى استاذ تقرّ بضلالتهِ

ذكر الكعبية منهم . هؤلاء اتباع ابى القاسم عبد الله بن احمد ابن محمود البنحيّ المعروف بالكعبيّ وكان حاطب قبل يدعى فى انواع العلوم على الخصوص والعموم ولم يحظ فى شيء منها باسراره

ولم يحط بظاهره فضلاً عن باطنهِ. وخالف البصريين من المعتزلة في احوالٍ كثيرة منها ان البصريين منهم أقروا بأن الله تعالى يرى خلقه من الاجسام والالوان وانكروا ان يرى نفسه كما انكروا ان يراه غيره. وزعم الكعبيُّ ان الله تعالى لا يرى نفسه ولا غيره الا على معنى علمهِ بنفسهِ و بغيره وتبع النظام في قولهِ ان الله تعالى لا يرى شيئاً في الحقيقة ومنها ان البصريين منهم مع اصحابنا (٧١ ب) في ان الله عزّ وجلّ سامع للكلام والاصوات على الحقيقة لا على معنى انه عالم بهما. وزعم الكعبي والبغداديون من المعتزلة ان الله تعالى لا يسمع شيئاً على معنى الادراك المسمى بالسمع وتأوّلوا وصفه بالسميع البصير على معنى انه عليم بالمسموعات التي يسمعها غيره والمرئيات التي يراها غيره. ومنها ان البصرين منهم مع اصحابنا في ان الله عزّ وجلّ مريد على الحقيقة غير ان اصحابنا قالوا انه لم يزل مريداً بارادة ازلية وزعمَ البصريون من المعتزلة انه يريد بارادة حادثه لا في محل وخرج الكعبي والنظام واتباعهما عن هذين القولين. وزعموا انه ليست لله تعالى ارادةٌ على الحقيقة. وزعموا انه اذا قيل ان الله عزّ وجلّ اراد شيئاً من فعله فمعناه انهُ فَعلَهُ واذا قيل انهُ اراد من عنده فعلاً فمعناه انه أمرَه به. وقالوا ان وصفه بالارادة في الوجهين جميعاً مجاز كما ان وصف

الجدار بالارادة في قول الله تعالى (جِدَاراً يُرِيدُ أن يَنْقَضَّ) (الكهف ٧٨) مجاز وقد اكفرهم البصريون مع أصحابنا فى نفيهم ارادة الله عزّ وجلّ . ومنها ان الكعبيُّ زعمَ انالمقتول ليس بميت وعاند قول الله تعالى (كلُّ نفسٍ ذائِقَةُ الموت) (آل عمران ١٨٦) وسائر الامة مجمعون على ان كل مقتول ميت وان صح ميت غير مقتول . ومنها ان الكعبيُّ على قول من اوجب على الله تعالى فعل الاصلح فى باب التكليف . ومنها ان البصريين مع اصحابنا فى ان الاستطاعة معنى غير صحة البدن والسلامة من الافات . وزعم الكعبيُّ انها ليست غير الصحة والسلامة (١٧٢ ا) والبصريون من المعتزلة يكفرون البغداديين منهم. والبغداديون يكفرون البصريين وكلا الفريقين صادق فى تكفير الفريق الآخر كما بيناه فى كتاب فضائح القدرية

ذكر الجبائية منهم . هؤلاء أتباع أبي على الجبائى الذى أهوى اهل خوزستان وكانت المعتزلة البصرية فى زمانه على مذهبه ثم انتقلوا بعده الى مذهب ابنه أبي هاشم فمن ضلالات الجبائى انه سمى الله عزّ وجلّ مطيعاً لعبده اذا فعل مراداً لعبد . وكان سبب ذلك انه قال يوماً لشيخنا أبي الحسن الاشعرى رحمهُ الله ما معنى الطاعة عندك ؟ فقال موافقة الامر وسأله عن قوله فيها فقال

الجبائي حقيقة الطاعة عندي موافقة الارادة . وكل من فعل مراد غيره فقد اطاعه فقال شيخنا ابو الحسن رحمه الله . يلزمك على هذا الأصل ان يكون الله تعالى مطيعاً لعبده اذا فعل مراده فالزم ذلك فقال له شيخنا رحمهُ الله . خالفت إجماع المسلمين وكفرت برب العالمين . ولو جاز ان يكون الله تعالى مطيعاً لعبده لجاز ان يكون خاضعاً له . تعالى الله عن ذلك علواً كبيراً . ثم ان الجبائي زعم ان اسماء الله تعالى جارية على القياس وأجاز اشتقاق اسم له من كل فعل فعله والزمه شيخنا أبو الحسن رحمهُ الله ان يسميهُ بمحبل النساء لانه خالق الحبل فيهنّ فالتزم ذلك فقال له . بدعتك هذه أشنع من ضلالة النصارى في تسمية الله أباً لعيسى مع امتناعهم من القول بانه محبل مريم . ومن ضلالات الجبائي ايضاً انه أجاز وجود (٧٢ ب) عرض واحد في امكنة كثيرة وفي اكثر من ألف ألف مكان . وذلك انه أجاز وجود كلام واحد في ألف ألف محل وزعم ان الكلام المكتوب في محل اذا كتب في غيره كان موجوداً في المحلين من غير انتقال منه عن المكان الأول الى الثاني ومن غير حدوث في الثاني . وكذلك ان كتبت في ألف مكان او ألف ألف . وزعم هو وابنه أبو هاشم أن الله تعالى اذا أراد أن يفني العالم خلق عرضاً لا في محل أفنى به جميع الاجسام

والجواهر ولا يصح فى قدرة الله تعالى أن يفنى بعض الجواهر مع بقاء بعضها . وقد خلقها تفاريق ولا يقدر على إفنائها تفاريق. وقد حكى ان شيخنا أبا الحسن رحمهُ الله قال للجبائي . اذا زعمت ان الله تعالى قد شاكل ما أمر به فما تقول في رجل له على غيرهِ حق يماطله فيه؟ فقال له والله لاعطينك حقك غداً إن شاء الله ثم لم يعطهِ حقه فى غدهِ. فقال يحنث فى يمينهِ لان الله تعالى قد شاء ان يعطيه حقه فيهِ . فقال له خالفت إجماع المسلمين قبلك لانهم اتفقوا قبلك على ان من قرن يمينه بمشيئة الله عزَّ وجلَّ لم يحنث اذا لم يقربه

ذكر البهشمية . هؤلاء اتباع أبى هاشم والجبائى واكثر معتزلة عصرنا على مذهبه لدعوة ابن عبَّاد وزير آل بُوَيه اليهِ . ويقال لهم الدمية لقولهم باستحقاق الدم لا على فعل وقد شاركوا المعتزلة فى اكثر ضلالاتها وانفردوا عنهم بفضائح لم يسبقوا اليها . منها قولهم باستحقاق الذم والعقاب لا على فعل وذلك انهم زعموا (١٧٣ ا) ان القادر منها يجوز ان يخلو من الفعل والشرك مع ارتفاع الموانع من الفعل. والذى الجأهم الى ذلك أن اصحابنا قالوا للمعتزلة اذا اجزتم تقدم الاستطاعة على الفعل لزمتكم التسوية بين الوقتين والاوقات الكثيرة في تقدمها عليه فكانوا يختلفون في الجواب عن هذا الالزام. فنهم من كان يوجب وقوع الفعل او ضده بالاستطاعة في

الحال الثانية من حال حدوث الاستطاعة الى وقت حدوث الفعل ويوجب وقوع الفعل او ضده عند عدم الموانع . ويزعم مع ذلك ان القدرة لا تكون قدرته عليه في حال حدوثه . ومنهم من اجاز عدم القدرة مثل حدوث الفعل ومع حدوث العجز الذي هو ضد القدرة التي قد عدمت بعد وجودها . ورأى أبو هاشم بن الجبائى توجه الزام أصحابنا عليهم في التسوية بين الوقتين والاوقات الكثيرة في جواز تقدم الاستطاعة على الفعل ان جاز تقدمها عليه ولم يجد للمعتزلة عنه انفصالا صحيحاً فالتزم التسوية وأجاز بقاء المستطيع ابداً مع بقاء قدرته وتوفر الآلة وارتفاع الموانع عنه عاليها من الفعل والترك . فقيل له على هذا الاصل أرأيت لو كان هذا القادر مكلفاً ومات قبل ان يفعل بقدرته طاعةً له معصية ماذا يكون حاله ؛ فقال يستحق الذم والعقاب الدائم لا على فعلٍ ولكن من أجل أنهُ لم يفعل ما أمر بهِ مع قدرته عليـهِ وتوفر (٧٣ ب) الآلة فيهِ وارتفاع الموانع منه . فقيل لهُ كيف استحق العقاب بأن لم يفعل ما أمر بهِ وان لم يفعل ما نهى عنـهُ دون ان يستحق الثواب بأن لم يفعل ما نهى عنهُ وان لم يفعل ما أمر بهِ ؟ وكان اسلافه من المعتزلة يكفّرون من يقول إن الله تعالى يعذّب العاصى على اكتساب معصية لم يخترعها العاصى . وقالوا الآن إن تكفير أبي هاشم في

قوله بعقاب من ليس فيهِ معصية لا من فعله ولا من فعل غيرهِ اولى . والثانى انهُ سمى من لم يفعل ما أُمر بهِ عاصياً وان لم يفعل معصية ولم يوقع اسم المطيع الا على من فعل طاعة . ولو صح عارضٌ بلا معصية لصح مطيعٌ بلا طاعة او لصح كافرٌ بلا كفر . ثم إنهُ مع هذه البدع الشَنْعاء زعمَ أن هذا المكلّف لو تغير تغيراً قبيحاً لا يستحق بذلك قسطين من العذاب . أُحدهما للقبيح الذى فعله . والثانى لأنهُ لم يفعل الحسن الذى أمر بهِ . ولو تغيّر تغيّراً حسناً وفعل مثل أُفعال الانبياء وكان الله تعالى قد أمره بشيءٍ فلم يفعل ولا فعل ضده لصار مخلداً . وسائرُ المعتزلة يكفّرونه في هذه المواضيع الثلاثة . أُحدها استحقاق العقاب لا على فعل . والثانى استحقاق قسطين من العذاب اذا تغيّر تغيّراً قبيحاً . والثالث في قولهِ انهُ لو تغيَّر تغيّراً حسناً وأُطاع بمثل طاعة الانبياء عليهم السلام ولم يفعل شيئاً واحداً مما أمره الله تعالى بهِ ولا ضده لا يستحق الخلودَ في النار . وألزمهُ اصحابنا في الحدود مثل قوله في القسطين حتى يكون عليهِ حدان حد الزنى الذي قد فعله والثانى لأنهُ لم (١٧٤) يفعل ما وجب عليه من ترك الزنى . وكذلك القول في حدود القذف والقصاص وشرب الخمر . وألزموه ايجاب كفارتين على المُفطرِ في شهر رمضان إحداها لِفطره الموجب للكفارة . والثانية

بان لم يفعل ما وجب عليهِ من الصوم والكفّ عن الفطر . فلما رأى ابن الجبائي توجه هذا الالزام عليه في بدعته هذه ارتكب ما هو أشنع منها فراراً من ايجاب حدين وكفارتين في فعل واحد فقال. إنما نهى عن الزنى والشرب والقذف . فأما ترك هذه الافعال فغير واجب عليه . وألزموه ايضاً القول بثلاثة اقساط واكثر لا الى نهاية لانه اثبت قسطين فيما هو متولّد عنده قسطاً لانه لم يفعله . وقسطاً لانه لم يفعل سببه وقد وجدنا من المسببات ما يتولّد عنده من اسباب كثيرة يتقدّمه كاصابة الهدف بالسهم فانها يتولّد عندهِ من حركات كثيرة يفعلها الرمى في السهم. وكل حركة منها سبب لما يليها الى الاصابة. ولو كانت مائة حركة فالمائة منها سبب الاصابة فيبقى على أصله اذا أمره الله تعالى بالاصابة فلم يفعلها ان يستحق مائة قسطٍ وقسطاً آخر الواحد منها ان لم يفعل الاصابة والمائة لانه لم يفعل تلك الحركات . ومن اصله ايضاً انه اذا كان مأموراً بالكلام فلم يفعله استحق عليه قسطين قسطاً لانه لم يفعل الكلام وقسطاً لانه لم يفعل سببه ولو انه فعل ضد سبب الكلام لا يستحق قسطين . وقام هذا عندَه مَقَام السبب الذي لم يفعله فقلنا له هل استحق ثلاثة اقساط . قسطاً لانه (٧٤ ب) لم يفعل الكلام. وقسطاً لانه لم يفعل سببه . وقسطاً لانه ضد سبب الكلام . وقد حكى

بعض أصحابنا عنه انه لم يكن يثبت القسطين إلا في ترك سبب الكلام وحده . وقد نص في كتاب استحقاق الذمّة على خلافه. وقال فيه كل ماله ترك مخصوص فحكمهُ حكم سبب الكلام .وما ليس له ترك مخصوصٌ فحكمه حكم ترك العطية الواجبة كالزكاة والكفارة وقضاء الدين ورد المظالم . وا راد بهذا ان الزكاة والكفارة وما اشبهما لاتقع بجارحة مخصوصة ولا له ترك واحد مخصوص. بل لو صلى أو حجّ أو فعل غير ذلك كان جميعه تركا للزكاة .والكلام سبب تركه مخصوصٌ فكان تركه قبيحاً فاذا ترك سبب الكلام استحق لاجله قسطاً . وليس للعطية ترك قبيح فلم يستحق عليه قسطاً آخر اكثر من ان يستحق الذّم لانه لم يود فيقال له . ان لم يكن ترك الصلاة والزكاة قبيحاً وجب ان يكون حسناً . وهذا خروج عن الدين فما يؤدي اليه مثله . ومن مناقضاته في هـذا الباب انه سمى مَنْ لم يفعل ما وجب عليه ظالماً وان لم يوجد منه ظلم . وكذلك سماه كافراً وفاسقاً وتوقف في تسميته إياه عاصياً . فأجاز أَن يُخلِّدَ الله في النار عبداً لم يستحق اسم عاص. وتسميته اياه فاسقاً وكافراً يوجب عليه تسميته بالعاصى. وامتناعه من هذه التسمية يمنعه من تسميته فاسقا وكافراً . ومن مناقضاته فيه ايضاً ما خالف فيه الاجماع بفرقه بين الجزاء والثواب حتى انه قال يجوز ان يكون

في الجنة ثواب كثير لا يكون جزاء ويكون في النـار عقاب كثير لا يكون جزاء وانمـا امتنع من تسميته جزاءً (١٧٥ ا) لان الجزاء لا يكون الا على فعل وعنده انهُ قد يكون عقابٌ لا على فعل. وقيل له اذا لم يكن جزاءٌ الا على فعل فما تنكر انهُ لا ثواب ولا عقاب إلا على فعل. والفضيحة الثانية من فضائح أبي هاشم قوله باستحقاق الذم والشكر على فعل الغير. فزعمَ ان زيدًا لو أمر عمراً بأن يعطى غيره فأعطاه استحق الشكر على فعل الغير من قابض العطيّة على العطية التى هى فعل غيره. وكذلك لو أمره بمعصية ففعلها لا يستحق الذم على نفس المعصية التى هى فعل غيره. وليس قوله في هذه كقول سائر فرق الامـة انهُ يستحق الشكرَ او الذم على امره إياه بهِ لا على الفعل المـأمور بهِ الذى هو فعل غيره. وهذا المبتدع يوجب له شكرين أو ذمّين أحدهما على الامر الذى هو فعله والآخر على المأمور بهِ الذى هو فعل غيره. وكيف يصح هذا القول على مذهبهِ؟ مع انكاره على اصحاب الكسب قولهم بأن الله تعالى يخلق اكساب عبـادِه ثم يثيبهم او يعاقبهم عليها ويقال لهُ. ما أنكرت على هذا الاصل الذى هو فعل غيره انفردت بهِ من قول الازارقة ان الله تعالى يعذّب طفل المشرك على فعل أبيهِ. وقيل اذا أجَزْت ذلك فأجز أن يستحق العبد الشكر

والثواب على فعلٍ فعله الله تعالى عند فعل العبد مثل ان يسقى او يطعم من قد اشرف على الهلاك فيعيش ويحيي فيستحق الشكر والثواب على نفس الحياة والشبع والريّ الذى هو من فعل الله تعالى

والفضيحة الثالثة من فضائحهِ. قوله في التوبة لانها لا تصح مع ذنب مع الاصرار على قبيح آخر يعلمه قبيحاً او يعتقده قبيحاً وان كان (٧٥ ب) حسناً. وزعم ايضاً ان التوبة من الفضائح لا تصح مع الاصرار على منع حبة تجب عليـهِ وعوّل فيه على دعواه في الشاهد ان من قتل ابناً لغيره وزنى بحرمته يحسنُ منه قبوله توبة من احد الذنبين مع اصراره على الآخر وهذه دعوى غير مسلمة له في الشاهد. بل يحسن في الشاهد قبولهُ التوبةَ من ذنب مع العقاب على الآخر كالإمام يعقّهُ ابنهُ ويسرقُ أموال الناس ويزنى بجواريه ثم يعتذر الى أبيهِ في العقوق فيقبل توبته في العقوق عقوقه وفيما خانهُ فيهِ من ماله ويقطع يده في مال غيره ويجلده في الزنى. ومما عول عليهِ في هذا الباب قولهُ. أنمـا وجب عليهِ ترك القبيح لقبحِهِ فاذا اصرّ على قبـح آخر لم يكن تاركاً للقبيح المتروك من أجل قبحه. وقلنا لهُ ما تنكر ان يكونَ وجوبُ تركـ القبيح لازالة عقابه عن نفسه فيصحّ خلاصه من عقاب ما تابَ عنه وان عوقب على ما لم يتُب عنه. وقلنا لهُ اكثر ما فى هذا الباب أن يكونَ التائبُ

عن بعض ذنوبه قد ناقض وتابَ عن ذنبه لقبُحهِ وأصرَّ على قبيح آخر فلمَ لا تصح توبتهُ من الذي تاب منه كما أن الخارجيَّ وغيره ممن يعتقد اعتقاداتٍ فاسدةً وعنده انها حسنةٌ يصحُّ عندك من التوبة عن قبائح يعلم قبحها مع اصرارهِ على قبائح قد اعتقد حسنها ويلزمك على أصلك هذا اذا قلت انه مأمورٌ باجتناب كل ما اعتقده قبيحاً أن تقول في الواحد منا إذا اعتقد قبحَ مذاهب أبي هاشم وزنى وسرق أن لا يصح توبتهُ الاَّ بترك جميع ما اعتقده قبيحاً فيكون مأموراً باجتناب الزنى والسرقة وباجتناب مذاهب أبي هاشم كلها لاعتقاده (١٧٦) قبحها. وقد سأله أصحابُنا عن يهودى اسلم وتاب عن جميع القبائح غير انه أصرَّ على منع حبة فضةٍ من مستحقها عليه من غير استحلالها ولا جحود لها هل صحت توبته من الكفر؟ فان قال نعم. نقض اعتلاله. وان قال لا عاند اجماع الامة ومن قوله أنهُ لم يصح اسلامه وانه كافر على يهوديته التي كانت قبل توبته. ثم انه لم تجر عليه احكام اليهود فزعم انه غير تائب من اليهودية بل هو مصرٌّ عليها وهو مع ذلك ليس يهودياً. وهذه مناقضةٌ بيّنة وقيل له ان كان مصراً على يهوديته فأبح ذبيحته وخذِ الجزيةَ منه. وذلك خلاف قول الامة

والفضيحة الرابعة من فضائحه. قولهُ في التوبة ايضاً إنها لا تصح

عن الذنب بعد العَجز عن مثله فلا يصحُّ عندَه توبةٌ من خرسِ لسانُه عن الكذب ولا توبة من جُبٍّ ذكره عن الزنى . وهذا خلاف قول جميع الأُمَّةِ قبلَه . وقيل له أَرأيت لو اعتقد أَنه لو كان له لسان وَذَكرٌ لكذَب وزَنى كان ذلك من معصيته فاذا قال نعم . قيل فكذلك إذا اعتقد انه لو كان له آلة الكذب والزنى لم يعصِ الله تعالى بهما وجب أن يكون ذلك من طاعة وتوبة . وكان ابو هاشم مع افراطه في الوعيد أفسقَ أهل زمانِه . وكان مُصراً على شرب الخمر . وقيل انه مات في سكره حتى قال فيه بعض المرجئة

يعيبُ القول بالإرجاء حتى
يرى بعض الرجاء من الجرائر
واعظم من ذوي الارجاء جرما
وعبدي (كذا) أصرَّ على الكبائر

والفضيحة الخامسة من فضائحه . قوله في الارادة المشروطة واصلها عندَه قوله بانه لا يجوز أن يكون شيءٌ واحدٌ مراداً من وجهٍ (٧٦ ب) مكروهاً من وجه آخر . والذى الجأه الى ذلك أن تكلَّم على من قال بالجهات فى الكسب والخلق فقال . لا تخلو الوجهة التى هى الكسب من أن تكون موجودةً أو معدومةً .

فان كان ذلك الوجهُ معدوماً كان فيهِ إثبات شيء واحد موجودًا ومعدوماً . وإن كان موجوداً لم يخلُ من أن يكون مخلوقاً أم لا . فان كان مخلوقاً ثبت أنه مخلوقٌ من كل وجه . وان لم يكن مخلوقاً صار العقل قديماً من وجهٍ خَلَقاً من وجه آخرٍ . وهذا محال فأُلزِم على هذا كونُ الشيء مُراداً من وجهٍ مكروهاً من وجه آخر وقيل له إنَّ الإرادةَ عندكَ لا تتعلق بالشيء إلا على جهةِ الحدوث. وكذلك الكراهةُ . فاذا كان مُراداً من جهة مكروهاً من جهة أُخرى وَجَبَ أن يكون المُريد قد ارادَ ما ارادَ وكره ما ارادَ . وهذا متناقضٌ . فقال لا يكون المُريد للشيء مريداً لهُ إلا من جميع وجوهه حتى لا يجوز أن يكرههُ من وجه فأُلزِمَ عليهِ المعلوم والمجهول اذ لا ينكر كون شيء واحدٍ معلوماً من وجه مجهولاً من وجه آخر . ولما ارتكبَ قوله بأن الشيءَ الواحدَ لا يكونُ مُرادًا من جهة مكروهاً من جهة أُخرى حلّت على نفسهِ مسائلُ فيها هدم اصول المعتزلة . وقد ارتكبَ اكثرها . منها انهُ يلزمهُ ان يكونَ من القبائح العظام ما لم يكرههُ الله تعالى ومن الحسن الجميل ما لم يرِدْه . وذلك انهُ اذا كان السجودُ لله تعالى عبادةً عبادة الصنم مع ان السجود للصنم قبيح عظيم . وكذلك اذا ارادَ أن يكون القولُ بأنَّ محمداً رسول الله إخباراً عن محمد بن عبد الله

وجبَ أن لا يكرههُ ان يكون (١٧٧) إخباراً عن محمد آخر مع كون ذلك كُفراً ولزمهُ اذا كره الله تعالى ان يكون السجود عبادة للصنم ان لا يريد كونه عبادة لله تعالى مع كونهِ عبادة لله طاعة حسنة وركب هذا كله وذكر فى جامعه الكبير أنّ السجود للصنم لم يكرهه الله تعالى وأبى ان يكون الشىء الواحد مراداً مكروهاً من وجهين مختلفين . وقال فيهِ أما ابو علىٍّ يعنى أباهُ فانهُ يجيز ذلك وهو عندى غير مستمر على الأصول لأن الارادةَ لا تتناول الشىء إلا على طريقِ الحدوث عندنا وعنده . فلو ارادَ حدوثه وكرِهَ لوجب ان يكون قد كرِهَ ما ارادَ . اللهمَّ إلا ان يكون لهُ حدوثان . وهو الذى عوّل عليهِ على اصلنا باطلٌ لان الارادة عندنا قد تتعلق بالمُراد على وجه الحدوث وعلى غير وجه الحدوث وليس يلزم اباه ما أُلزمه وله عن إلزامه جواب وقلب . اما الجواب فان اباه لم يُرد بقوله إن الإرادة تتعلق بالشىء على وجه الحدوث ما ذهب اليه أبو هاشم وانما أراد بذلك انها تتعلق به فى حال حدوثه بحدوثه او بصفة يكون عليها فى حال الحدوث . مثل أن يريد حدوثه ويريد كونه طاعة لله تعالى وهى صفةٌ عليها يكون فى حال الحدوث وهذا كقولهم إن الأمرَ والخبرَ لا يكونان امراً وخبراً إلا بالارادة اما إرادةُ المأمور بهِ على أصل أبى هاشم وغيره او إرادة

كونهِ امراً وخبرًا كما قالهُ ابن الاخشيد منهم لأن الله تعالى قد قال (فَمَنْ شَاءَ فَلْيُؤْمِن) (الكهف ٢٦) وقد ارادَ حدوث كلامه وأراد الأيمان منهم وليس قولهم فليؤمن مع ذلك امراً . بل هو تهديد لأنهُ لم يُرد (٧٧ ب) كون هذا القول امراً . وكذلك الخبر لا يكون خبراً عندهم وحتى يريد كونه خبراً عن زيد دون عمرو . مع أن هذا السبب بإرادة لحدوث الشيء و بان بهذا أن كراهة الله تعالى ان يكون السجود عبادةً للصنم غير ارادته لحدوثه فلم يلزم ما ذكره ابو هاشم من كونه مراداً من الوجه الذى كرهه . ووجه القلب عليهِ أن يقال إن الله تعالى قد نَهى عن السجود للصنم وقد نصَّ عليهِ وقد ثبتَ من أصل المعتزلة أن الله تعالى لا يأمر إلا بحدوث الشيء ولا ينهى إلا عن حدوثه . وقد ثبتَ أنهُ أمرَ بالسجود عبادة لهُ فيلزمهُ ان يكون قد نهى عنهُ من الوجه الذى امر به . لانهُ لا ينهى الا عن إحداث الشيء وليس للسجود الا حدوثٌ واحدٌ . ولو كان لهُ حدوثان لزمهُ أن يكون محدثاً من وجه غير محدث من وجه آخر فلزمهُ فى الامر والنهى ما ألزم إياه والنجار فى الارادة والكراهة

والفضيحة السادسة من فضائحه . قوله بالاحوال التى كفَّره فيها مشاركوه فى الاعتزال فضلاً عن سائر الفرق . والذى ألجأه

اليها سؤال أصحابنا قدماء المعتزلة عن العالِم منا هل فارق الجاهل بما علمه لنفسه او لعلة وأبطلوا مفارقته إياه لنفسه مع كونهما من جنس واحد وبطل ان تكون مفارقته إياه لا لنفسه ولا لعلة لانه لا يكون حينئذٍ بمفارقتهِ له أولى من آخر سواه . فثبت أنه إنما فارقه فى كونه عالمًا لمعنًى ما . ووجب ايضاً ان يكون لله تعالى فى مفارقة الجاهل معنًى او صفة بها فارقه . فزعم أنه إنما فارقه لحال كان عليها (١٧٨) فأثبت الحال فى ثلاثة مواضع . أحدها الموصوفُ الذى يكون موصوفاً لنفسه فاستحق ذلك الوصف لحال كان عليها . والثانى الموصوفُ بالشىء لمعنًى صار مختصاً بذلك المعنى لحال . والثالث ما يستحقه لا لنفسه ولا لمعنًى فيختص بذلك الوصف دون غيره عنده لحال . وأحوجه الى هذا سؤال معمّر فى المعانى لما قال إن علم زيد اختص به دون عمرو لنفسه او لمعنًى او لا لنفسه او لا لمعنى . فان كان لنفسه وَجبَ ان يكون لجميع العلوم به اختصاص . لكونها علوماً . وان كان لمعنًى صحّ قول معمّر فى تعلق كل معنًى بمعنًى لا الى نهاية . وان كان لا لنفسه ولا لمعنًى لم يكن اختصاصه به أولى من اختصاصه بغيره . وقال ابو هاشم انما اختص به لحال وقال اصحابنا ان علم زيد اختص به لعينه لا لكونه علماً ولا لكونِ زيد كما

تقول ان السواد سواد لعينه لا لان له نفساً وعيناً . ثم قالوا لابى هاشم هل تعلم الاحوال ؟ اولا تعلمها فقال لا من قبل انه لو قال انها معلومة لزمهُ اثباتها اشياء اذ لا يعلم عنده إلا ما يكون شيئاً ثم ان لم يقل بانها احوال متغايرة لان التغاير إنما يقع بين الاشياء والذوات . ثم انهُ لا يقول فى الاحوال انها موجودة ولا انها معدومة ولا انها قديمة ولا محدثة ولا معلومة ولا مجهولة ولا تقول انها مذكورة مع ذكره لها بقوله انها غير مذكورة وهذا متناقضٌ . وزعم ايضاً ان العالم له فى كل معلوم حال لا يقال فيها انها حالة مع المعلوم الآخر . ولاجل هذا زعم ان احوال البارى عزَّ وجلَّ فى معلوماته لا نهاية لها وكذلك احواله فى مقدوراته لا نهاية لها كما ان مقدوراته لا نهاية لها . وقال له اصحابنا ما انكرت ان يكون لمعلومٍ واحدٍ (٧٨ ب) احوال بلا نهاية لصحة تعلق المعلوم بكل عالم يوجد لا الى نهاية . وقالوا لهُ هل احوال البارى من عمل غيره ام هى هو ؟ فاجاب بانها لا هى هو ولا غيره . فقالوا لهُ فلمَ انكرت على الصفاتية قولهم فى صفات الله عزَّ وجلَّ فى الازل انها لا هى ولا غيره ؟

والفضيحة السابعة من فضائحهِ . قولهُ بنفى جملة من الأعراض التى اثبتها اكثرُ مثبتي الأعراض كالبقاء والإدراك والكدرة والألم

والشك . وقد زعمَ ان الألم الذى يلحق الانسانَ عند المُصيبةِ والألمَ الذى يجده عندَ شربِ الدَّواء الكريه ليس بمعنى اكثر من ادراكٍ ما ينفرُ عنهُ الطبعُ والادراكُ ليس بمعنًى عنده ومثله ادراكُ جواهرِ اهل النار في النار وكذلك اللذات عنده ليست بمعنى ولا هى اكثر من ادراكُ المشتهى . والادراكُ ليس بمعنى وقال فى الألم الذى يحدث عند الوباء إنهُ معنًى كالألمِ عند الضَّربِ واستدلَّ على ذلك بانهُ واقعٌ تحتَ الحسن وهذا من عجائبهِ لأن ألمَ الضرب بالخشب والألم بسعوط الخردل والتلدع بالنار وشرب الصبرِ سواء فى الحسن . ويلزمـهُ اذا نفى كون اللذة معنى ألاَّ يزيد لذات اهل الثواب فى الجنة على لذات الاطفال التى نالوها بالفضل لاستحالة ان يكون لا شئ اكثر من لا شيء وقد قال ان اللذة فى نفسها نفع وحسنٌ فاثبت نفعاً وحسناً ليس بشيء وقال كل ألم ضررٌ وجاء من هذا ان الضرر ما ليس بشئ عنده

والفضيحة الثامنة من فضائحه قوله فى باب الفنَاء انالله تعالى لا يقدر على ان يفنى من العالم ذرة مع بقاء السماوات والارض وبَناه على اصلهِ فى دعواه ان الاجسام لا تفنى (١٧٩) الا بفناء يخلقهُ الله تعالى لا فى محل يكون ضداً لجميع الاجسام لأنه لا يختص ببعض الجواهر دون بعض اذ ليس هو قائماً بشيء منها فاذا كان

ضداً لها نفاها كلهـا وحسبهُ من الفضيحة فى هذا قوله بأن الله يقدرُ على إفناء جملة لا يقدر على افناء بعضها

والفضيحة التاسعة قولهُ بأن الطهارة غير واجبة والذى الجأهُ الى ذلك ان سأل نفسه عن الطهارة بماء مغصوب على قوله وقول ابيه بأن الصلاة فى الارض المغصوبة فاسدة واجاب بأن الطهارة بالماء المغصوب صحيحةٌ وفرق بينها و بين الصلاة فى الدار المغصوبة بأن قال ان الطهارة غير واجبةٍ وانما امر الله تعالى العبد بأن يصلى اذا كان متطهراً ثم استدل على ان الطهارة غير واجبة بان غيرُه لو طهره مع كونه صحيحاً اجزاهُ ثم انهُ طردَ هذا الاعتلال فى الحج فزعمَ ان الوقوف والطواف والسعى غير واجب فى الحج لان ذلك كلهُ مجزيه اذا اتى بهِ راكباً ولزمهُ على هـذا الاصل ألاَّ تكون الزكاةُ واجبةً ولا الكفارة والنذور وقضـاء الديون لان وكيله ينوبُ عنه فيها وفى هذا ارفع احكام الشريعة وبانَ بما ذكرناهُ فى هذا الفصل تكفير زعماء المعتزلة بعضها لبعض واكثرهم يكفرون اتباعهم المقلدين لهم ومثالهم فى ذلك كما قالهُ الله تعـالى (فأغرَيْنَا بينَهُم العَدَاوَةَ والبَغْضَاء) (المائدة ١٥) واما مثل اتباعهم معهم فقول الله تعالى (إذ تبَرَّأ الذين اتُّبعُوا مِنَ الذين اتَّبعُوا وَرَأوْا العَذَابَ وتقطَّعَتْ بهِمِ الاسبابُ) (البقرة ١٦٧) (وقالَ الذينَ اتَّبَعُوا لَوْ أنَّ

لَنَا كَرَّةً فَنَتَبَرَّأَ مِنْهُمْ كما تبرَّءوا مِنَّا) (البقرة ١٦٨) ومن مكابرات
زعمائهم مكابرة النظام فى الطفرة وقوله بأن الجسم يصير (٧٩ ب)
من المكان الاول الى الثالث او العاشر من غير ضرورةٍ بالوسط .
ومكابرة اصحاب التولد منهم فى دعواهم ان الموتى يقتلون الاحياء على
الحقيقة . ومكابرة جمهورهم فى دعواهم ان الذى يقدر على ان يرتفع
من الارض شبرًا قادرٌ على ان يرتفع فوق السماوات السبع وان المُقيَدَ
المغلول يداه قادرٌ على صعوده الى السماء وان البقه الصغيرة تقدر على
شرب القران (كذا) بمثله وبما هو افصح منه . وزعمَ المعروف منهم
بقاسم الدمشقى أن حروف الصدق هى حروف الكذب وان
الحروف التى فى قول القائل لا إلهَ إلاَّ اللهُ هى التى فى قول من يقول
المسيح اِله وان الحروف التى فى القران هى التى فى كتاب زَرْدَشْتِ
المجوس باعيانها لا على معنى انها مثلها . ومن لم يعُد هذه الوجوه
مكابرات للمعقول لم يكن له ان يعد انكار السوفسطائية للمحسوسات
مكابرة . وقد حكى أصحاب المقالات ان سبعة من زعماء القَدرية
اجتمعوا فى مجلس وتكلموا فى قدرة الله تعالى على الظلم والكذب
وافترقوا عن تكفير كل واحد منهم لسائرهم وذلك ان قائلاً منهم
قال للنظام فى ذلك المجلس . هل يقدر الله تعالى على ما وقع منه
لكان جوراً وكذباً منه ؟ فقال لو قدر عليهِ لم ندر لعله قد جار او

كذب فيما مضى او يجور ويكذب فى المستقبل او جار في بعض اطراف الارض . ولم يكن لنا من جوره وكذبه امان الا من جهة حسن الظن به . قال ما دليل يؤمننا من وقوع ذلك منه فلا سبيل اليه ؟ فقال له عليٌّ الاسوارى يلزمك على هـذا الاعتلال ان لا يكون قادراً على ما علم انه لا يفعله (١٨٠) أو أخبر بانه لا يفعله لانه لو قدر على ذلك لم يأمن وقوعه منه فيما مضى او فى المستقبل . فقال النظام هذا الالزام فما قولك فيه؟ فقال أنا أسوى بينهما وأقول انه لا يقدر على ما علم ان لا يفعله او اخبر بانه لا يفعله كما أقول أنا وأنت انه لا يقدر على الظلم والكذب . فقال النظـام للاسوارى قولك الحادُّ وكفر وقال أبو الهذيل للاسوارى ما تقول فى فرعون ومن علم الله تعالى منهم انهم لا يؤمنون هـل كانوا قادرين على الايمان أم لا ؟ فان زعمت انهم لم يقدروا عليه فقد كلفهم الله تعالى ما لم يطيقوه وهذا عندك كفر . وان قلت انهم كانوا قادرين عليه فما يؤمنك من ان يكون قد وقع من بعضهم ما علمَ الله تعالى ان لا يقع ؟ او اخبر بانه لا يقع منه على قول اعتلالك واعتلال النظام انكار كما انكر قدرة الله تعالى على الظلم والكذب. فقال لابى الهذيل هذا الالزام لنا فما جوابك عنه ؟ فقال انا أقول ان الله تعالى قادر على ان يظلم ويكذب وعلى ان يفعل ما علم انه لا يفعله . فقالا له

أرأيت لو فعل الظلمَ والكذبَ كيف يكون مكنون حال الدلائل التى دلت على ان الله تعالى لا يظلم ولا يكذب ؟ فقال هذا محالٌ. فقالا له كيف يكون المحال مقدوراً لله تعالى ولم احلت وقوع ذلك منه مع كونه مقدوراً لهُ ؟ فقال لانهُ لا يقع الا عن آفة تدخل عليه ومحال دخول الافات على الله تعالى. فقالا لهُ ومحالٌ ايضاً ان يكون قادراً على ما يقع منهُ الا عن آفة تدخل عليه فبهتَ الثلاثة فقال لهم بشر كل ما انتم فيهِ تخليط فقال لهُ أبو الهذيل فما تقول (٨٠ ب) أنتَ تزعم ان الله تعالى يقدر ان يعذب الطفل ام تقول « هذا يقول هذا » ؟ يعنى النظام فقالَ أقول بانه قادرٌ على ذلك فقال أرأيتَ لو فعل ما قدر عليهِ من تعذيب الطفل ظالِماً له فى تعذيبه لكان الطَفلُ بالغاً عاقلاً عاصياً مستحقاً للعقاب الذي اوقعه الله تعالى به وكانت الدلائل بحالها فى دلالتها على عدله ؟ فقال له ابو الهذيل سَخِنَت عينك كيف تكون عبادة لا تفعل ما تقدر عليه من الظلم ؟ فقال له المردار انك قد انكرت على استاذى فكراً وقد غلط الاستاذ فقال له بشر فكيف تقول ؟ قال اقول ان الله تعالى قادرٌ على الظلم والكذب ولو فعل ذلك لكان الهاً ظالماً كاذباً . فقال له بشرَ فهل كان مستحقاً للعبادة ام لا ؟ فان استحقها فالعبادة شكر للمعبود واذا ظلم استحق الذم لا الشكر وان لم يستحق العبادة فكيف يكونُ

ربما لا يستحق العبادة ؟ فقال لهم الاشبح انا أقول انه قادر على ان يظلم ويكذب ولو ظلم وكذب لكان عادلاً كما انه قادر على ان يفعل ما علم انهُ لا يفعله علم لو فعله كان عالماً بان يفعله . فقالَ له الاسكافى كيف ينقلب الجوَر عدلاً . فقال كيف تقول انت؟ فقال أقول لو فعل الجور والكذب ما كان الفعل موجوداً وكان ذلك واقعاً لمجنون أو منقوص . فقال له جعفر بن حرب كانك تقول ان الله تعالى انما يقدر على ظلم المجانين ولا يقدر على ظلم العقلاء . فافترق القوم يومئذ عن انقطاع كل واحد منهم ولما انتهت نوبة الاعتزال الى الجبائى وابنه امسكا عن الجواب فى هذه المسألة بنصح ولا ذكر بعض أصحاب أبى هاشم فى كتابه هذه المسألة فقال من قال لنا ايصح وقوع ما يقدر الله تعالى عليه من الظلم (٨١ ا) والكذب ؟ قلنا له يصحُ ذلك لانه لو لم يصحُ وقوعه منه ما كان قادراً عليه لان القدرة على المحال محالٌ . فان قال أفيجوز وقوعهُ منه ؟ قلنا لا يجوز وقوعه منه لقبحهِ وغناه عنه وعلمه بغناه عنه . فان قال أخبرونا لو وقع مقدورُه من الظلم والكذب كيف كان يكون حاله فى نفسه هل كان يدل وقوع الظلم منه على جهله او حاجته ؟ قلنا محال ذلك لانا قد علمناه عالماً غنياً . فان قال فلو وقعَ منه الظلم والكذب هل كان يجوز ان يقال ان ذلك لا يدل على جهله وحاجته ؟ قلنا لا

يوصف بذلك لانَّا قد عرفنا دلالة الظلم على جهل فاعله او حاجته .
فان قال فكانكم لا تجيبون عن سؤال من سألكم عن دلالة وقوع الظلم والكذب ممن على جهل وحاجة باثبات ولا نفى قلنا كذلك تقول . فهؤلاء زعماء قدرية عصرنا قد اقروا بعجزهم وعجز أسلافهم عن الجواب فى هـذه المسألة ولو وفّقوا للصواب فيها لرجعوا الى قول أصحابنا بان الله قادر على كل مقدور وان كل مقدور له لو وقع منه لم يكن ظلماً منه : ولو احالوا الكذب عليه كما أحاله أصحابنا لتخلصوا عن الالزام الذي توجه عليهم فى هذه المسألة .
وكان الجبائى يعتذر فى امتناعه عن الجواب فى هذه المسألة «بنعم» او «لا» بان يقول مثال هذا ان قائلا لو قال اخبرونى عن النبي لو فعل الكذب لكان يدلُّ على انه ليس بنبي او لا يدل على ذلك ؟ وزعم ان الجواب فى ذلك مستحيل وهذا ظن منه على اصله فاما على أصل أهل السنّة فان النبي كان معصوماً عن الكذب والظلم ولم يكن قادراً عليهما . والمعتزلة غير النظام والاسواري قد وصفوا الله تعالى بالقدرة (٨١ ب) على الظلم والكذب فلزمهم الجواب عن سؤال من سألهم عن وقوع مقدوره منهما . هل يدلّ على الجهل والحاجة أو لا يدلّ على ذلك ؟ بنعم او لا . وأيهما أجابوا بِهِ نقضوا بِهِ أصولهم . والحمد لله الذى أنقذنا من ضلالتهم المؤدية الى مناقضاتهم

الفصل الرابع

﴿ من فصول هذا الباب ﴾

فى بيان الفِرَق المرجئة وتفصيل مذاهبهم

والمرجئة ثلاثة أصناف . صنفٌ منهم قالوا بالارجاء فى الايمان وما يقدرِ على مذاهب القدرية المعتزلة كغيلان وأبى شمر ومحمد ابن أبى شبيب البصرى . وهؤلاء داخلون فى مضمون الخبر الوارد فى لعن القدرية . والمرجئة يستحقون اللعنة من وجهين . وصنف منهم قالوا بالارجاء بالايمان وبالجبر فى الاعمال على مذهب جهم ابن صفوان فهم اذاً من جملة الجهميـة . والصنف الثالث منهم خارجون عن الجبر والقدرية وهم فيما بينهم خمس فرَق : اليونسية ، والغسانية، والثوبانية، والتومنية، والمريسية، وانما سموا مرجئة لأنهم أخروا العمل عن الايمان . والارجاء بمعنى التأخير . يقال ارجيت وارجأتهُ اذا اخرتهُ . وروى عن النبي صلى الله عليهِ وسلم انه قال لُعنت المرجئة على لسان سبعين نبياً . قيل من المرجئة يا رسول الله ؟ قال الذين يقولون « الايمان كلام » يعنى الذين زعموا ان الايمان هو اقرار وحده دون غيره . والفرَق الخمس التى ذكرناها من المرجئة

تضل كل فرقة منها اختها و يضللها سائر الفرَق . وسنذكرها على التفصيل ان شاء الله عزَّ وجلَّ

ذكر اليونسية منهم. هولاء اتباع يونس بن عون الذى زعم ان الايمان في القلب واللسان وانه هو المعرفةُ (٨٢ ا) بالله تعالى والمحبة والخضوع له بالقلب والإقرارُ باللسان أنه واحدٌ ليس كمثله شيءٌ . ما لم تقم حجـة الرسل عليهم السلام . فان قامت عليهم حجتهم بالتصديق لهم ومعرفة ما جاء من عندهم فى الجملة من الايمان وليست معرفة تفصيل ما جاء من عندهم أيمانًا ولا من جملته . وزعم هولاء أن كل خصلة من خصال الايمان ليست بأيمان ولا بعض إيمان ومجموعها ايمان

ذكر الغسانية منهم . هولاء اتباع غسّان المرجئ الذى زعمَ أن الايمان هو الإقرار او المحبة لله تعالى وتعظيمه وترك الاستكبار عليه . وقال انهُ يزيد ولا ينقص وفارق اليونسية بأن سمّى كل خصلة من الأيمان بعض الأيمان . وزعمَ غسّان هذا فى كتابه ان قوله فى هذا الكتاب كقول أبي حنفية فيه . وهـذا غلط منه عليه . لان أبا حنفية قال إن الايمان هو المعرفة والاقرار بالله تعالى وبرُسله وبما جاء من الله تعالى ورسله فى الجملة دون التفصيل وانه لا يزيد ولا ينقص ولا يتفاضل الناس فيه . وغسان قد قال بأنهُ

يزيد ولا ينقص

ذكر التومنية منهم . هولاء اتباع أبى معاذ التومنى الذى زعم ان الايمان ما عصم من الكفر وهو اسم لخصال من تركها أو ترك خصلة منها كفر . ومجموع تلك الخصال إيمان ولا يقال للخصلة منها أيمان ولا بعض أيمان . وقال كل ما لم تجتمع الامة على كفره بتركه من الفرائض فهو من شرع الأيمان وليس بأيمان . وزعم أن تارك الفريضة التى ليست بايمان يقال له فسق ولا يقال له فاسق (٨٢ ب) على الاطلاق اذا لم يتركها جاحداً . وزعم ايضاً أن من لطم نبياً او قتله كفر لا من أجل لطمه وقتله لكن من أجل عداوته وبغضه له واستخفافه بحقه

ذكر الثوبانية منهم . هؤلاء اتباع أبى ثوبان المرجئ الذى زعم ان الايمان هو الإقرار والمعرفة بالله وبرسله وبكل ما يجب فى العقل فعله وما جاز فى العقل ان لا يفعل فليست المعرفة من الايمان . وفارقوا اليونسية والغسّانية بايجابهم فى العقل شيئاً قبل ورود الشرع بوجوبه

ذكر المريسية منهم . هؤلاء مرجئة بغداد من أتباع بشر المريسى . وكان فى الفقه على رأى أبى يوسف القاضى غير أنهُ لما أظهر قوله بخلق القرآن هجره أبو يوسف وضللتهُ الصفاتية

فى ذلك . ولما وافقوا الصفاتية فى القول بان الله تعالى خالق اكساب العباد وفى ان الاستطاعة مع الفعل اكفرته المعتزلة فى ذلك . فصار مهجور الصفاتية والمعتزلة معاً . وكان يقول فى الايمان انهُ هو التصديق بالقلب واللسان جميعاً كما قال ابن الروندي فى ان الكفر هو الجحد والانكار . وزعما ان السجود للصنم ليس بكفر ولكنهُ دلالة على الكفر . فهؤلاء الفرق الخمس هم المرجئة الخارجة عن الجبر والقدر . واما المرجئة القدرية كأبى شمر وابن شبيب وغيلان وصالح قبة فقد اختلفوا فى الايمان فقال ابن مبشر الايمان هو المعرفة والاقرار بالله تعالى وبما جاء من عنده مما اجتمعت عليه الامة كالصلاة والزكاة والصيام والحج وتحريم الميتة والدم ولحم الخنزير ووطء المحارم ونحو ذلك وما عرف بالعقل من عدل الايمان وتوحيده ونفى (١٨٣) التشبيه عنه وأراد بالعقل قوله بالقدر وأراد بالتوحيد نفيه عن الله تعالى صفاته الأزلية . قال كل ذلك إيمان والشاك فيه كافرٌ والشاك في الشاك أيضاً كافرٌ ثم كذلك أبداً . وزعم أن هذه المعرفة لا تكون ايماناً الاَّ مع الاقرار .وكان أبو شمر مع بدعته هذه لا يقول لمن فسق من موافقيه فى القدر انه فاسق مطلقاً . ولكنه كان يقول إنه فاسق فى كذا . وهذه الفرقة عند أهل السنّة والجماعة أكفر أصناف المرجئة لانها جمعت

بين ضلالتى القدر والإرجاء . والعدل الذى أشار اليه أبو شمر شرك على الحقيقـة لانه أراد به اثبات خالقين كبيرين غير الله تعالى . وتوحيده الذى أشار اليه تعطيل لانه أراد به نفى علم الله تعالى وقدرته ورؤيته وسائر صفاته الازلية . وقوله فى مخالفيه إنهم كفرة وان الشاك فى كفرهم كافرٌ مقابل بقول أهل السنّة فيه إنه كافر وان الشاك فى كفره كافرٌ . وكان غيلان القدرىّ يجمع بين القدَر والإرجاء ويزعم أنَّ الايمان هو المعرفة الثانية بالله تعالى والمحبة والخضوع والإقرار بما جاء به الرسول صلى الله عليه وسلم وبما جاء من الله تعالى . وزعم ان المعرفة الاولى اضطرار وليس بايمـان . وحكى زرقان فى مقالاته عن غيلان أن الايمان هو الاقرار باللسان وان المعرفة بالله تعالى ضرورية فعل الله تعالى وليست من الايمان . وزعم غيلان أن الايمان لا يزيد ولا ينقص ولا يتفاضل الناس فيه . وزعم محمـد بن شبيب أن الايمان هو الاقرار بالله والمعرفة برسله وبجميع ما جاء من عند الله تعالى ممـا نص عليه المسلمون من الصلاة والزكاة والصيام والحج وكل ما لم يختلفوا فيـه . وقال ان الايمان يتبعض ويتفاضل الناس فيه والخصلة الواحدة من الايمان قد تكون بعض الايمان وتاركهـا يكفر بترك (٨٣ ب) بعض الايمان ولا يكون مؤمناً باصابة كله . وزعم الصالحى أن الايمان

هو المعرفة بالله تعالى فقط والكفر هو الجهل به فقط . وأن قول القائل ان الله تعالى ثالث ثلاثة ليس بكفر لكنه لا يظهر الا من كافر . ومن جحد الرُسل لا يكون مؤمناً لا من أجل أنّ ذلك محال لكن لان الرسول قال « من لا يؤمن بي فليس مؤمناً بالله تعالى » وزعم ان الصلاة والزكاة والصيام والحج طاعات وليست بعبادة لله تعالى وأن لا عبادة لهُ الا الايمان به وهو معرفته . والايمان عنده خصلة واحدة لا تزيد ولا تنقص . وكذلك الكفر خصلة واحدة . فهذه اقوال المرجئة في الايمان الذي لاجل تأخيرهم الاعمال عن الايمان سُموا مرجئة

الفصل الخامس

﴿ في ذكر مقالات الفرق النجارية ﴾

هؤلاء اتباع الحسين بن محمد النجار وقد وافقوا أصحابنا في أصول ووافقوا القدرية في اصول وانفردوا باصول لهم . فالذي وافقوا فيه أصحابنا قولهم معنا بان الله تعالى خالق اكساب العباد وأن الاستطاعة مع الفعل وانه لا يحدث في العالم الا ما يريده الله تعالى . ووافقونا ايضاً في أبواب الوعيد وجواز المغفرة لاهل الذنوب

وفى اكثر أبواب التعديل والتجوير . وأما الذى وافقوا فيه القدرية فنفى علم الله تعالى وقدرته وحياته وسائر صفاته الازلية وإحالة رؤيته بالابصار والقول بحدوث كلام الله تعالى . واكفرتهم القدرية فيما وافقوا فيهِ أصحابنا . وأكفرهم أصحابنا فيما وافقوا فيه القدرية . والذى يجمع النجارية فى الأيمان قولهم بان الايمان هو المعرفة بالله تعالى وبرسله وفرائضه التى أجمع عليها المسلمون والخضوع له والإقرار باللسان . فمن جهل شيئاً من ذلك بعد قيام الحجة به عليه (١٨٤) اوعرفه ولم يقر به فقد كفر . وقالوا كل خصلة من خصال الأيمان طاعة وليست بايمان ومجموعها ايمان وليست خصلة منها عند الانفراد ايماناً ولا طاعة . وقالوا ان الايمان يزيد ولا ينقص . وزعم النجار أن الجسم اعراض مجتمعة وهى الأعراض التى لا ينفك الجسم عنها كاللون والطعم والرائحة وسائر ما لا يخلو الجسم منهُ ومن ضده . فأما الذى يخلو الجسم منه ومن ضده كالعلم والجهل ونحوهما فليس شئ منها بعضاً للجسم . وزعم ايضاً ان كلام الله تعالى عرض اذا قرئ وجسم اذا كتب . وانه لو كتب بالدم صار ذلك الدم المقطع تقطيع حروف الكلام كلاماً لله تعالى بعد ان لم يكن كلاماً حين كان دماً مسفوحاً . فهذه اصول النجارية . وافترقوا بعد هذا فيما بينهم فى العبادة عن خلق القرآن

وفي حكم أقوال مخالفيهم فِرَقاً كبيرة كل فرقة منها تكفّر سائرها . والمشهورون منها ثلاث فرَق وهي البرغوثية والزعفرانية والمستدركة من الزعفرانية

ذكر البرغوثية منهم . هؤلاء اتباع محمد بن عيسى الملقب ببرغوث . وكان على مذهب النجار في اكثر مذاهبه وخالفه في تسمية المكتسب فاعلاً فامتنع منه . واطلقه النجار وخالفه ايضاً في المتوالدات فزعمَ انها فعل لله تعالى بايجاب الطبع . على معنى ان الله تعالى طبع الحجر طبعاً يذهب إذا وقع . وطبع الحيوان طبعاً يألم اذا ضرب . وقال النجار في المتولدات بمثل قول أصحابنا فيها انها من فعل الله تعالى باختيار لا من طبع الجسم الذى سموه مولداً !

ذكر الزعفرانية منهم . هؤلاء اتباع الزعفراني الذى كان بالرى وكان يناقض بآخر كلامه اوّله . فيقول ان كلام الله تعالى غيره وكل ما هو غير الله تعالى مخلوق . ثم يقول مع ذلك « الكلب خير ممن يقول كلام الله مخلوق » (٨٤ ب) . وذكر بعض أصحاب التواريخ أن هذا الزعفراني أراد ان يشهر نفسه في الآفاق فاكترى رجلاً على أن يخرج الى مكة ويسبه ويلعنه في مواسم مكة ليشتهر ذكرهُ عند حجيج الآفاق . وقد بلغ حمق أتباعه بالرىّ أن قوماً منهم لا يأكلون العَنْجَد حرمة للزعفراني ويزعمون انهُ كان يحب ذلك

وقالوا لا نأكل محبوبه

ذكر المستدركة منهم . هولاء قوم من النجارية يزعمون انهم استدركوا ما خفى على اسلافهم لان اسلافهم منعوا اطلاق القول بأن القرآن مخلوق . وزعمت المستدركة أنهُ مخلوق ثم افترقوا فيما بينهم فرقتين فرقة زعمت أن النبي عليه السلام قد قال ان كلام الله مخلوق على ترتيب هذه الحروف . ولكنه اعتقد ذلك بهذه اللفظة على ترتيبه حروفها . ومن لم يقل إن النبي عليه السلام قال ذلك على ترتيب هذه الحروف فهو كافرٌ . وقالت الفرقةُ الثانية منهم إن النبي عليه السلام لم يقل كلام الله مخلوق على ترتيب هذه الحروف . ولكنه اعتقد ذلك ودل عليه . ومن زعمَ أنهُ قال إن كلام الله مخلوقٌ بهذه اللفظة فهو كافر . ومن هولاء المستدركة قوم بالريّ يزعمون أن أقوال مخالفيهم كلها كذب حتى لو قال الواحد منهم فى الشمس انها شمس لكان كاذباً فيه . قال عبد القاهر ناظرتُ بعضَ هذه الطائفة بالريّ فقلت له اخبرنى عن قولى لك أنت إنسان عاقلٍ مولودٌ من نكاح لا من سفاح هل أكون صادقاً فيه ؛ فقال أنت كاذبٌ فى هذا القول فقلت له أنت صادق فى هذا الجواب فسكت خجلاً والحمد لله على ذلك

الفصل السادس

﴿ من فصول هذا الباب ﴾

في ذكر الجهمية والبكرية (١٨٥) والضرارية وبيان مذاهبها

الجهمية اتباع جهم بن صفوان الذى قال بالاجبار والاضطرار الى الاعمال وانكر الاستطاعات كلها . وزعم ان الجنة والنار تبيدان وتفنيان . وزعم أيضاً ان الايمان هو المعرفـة بالله تعالى فقط وان الكفر هو الجهل به فقط . وقال لا فعل ولا عمل لاحد غير الله تعالى وانما تنسب الاعمال الى المخلوقين على المجاز . كما يقال زالت الشمس ودارت الرحى من غير أن يكونا فاعلين او مستطيعين لما وُصفتـا به . وزعم ايضاً أن علم الله تعالى حادث وامتنع من وصف الله تعالى بانه شيء او حى او عالم أو مريد . وقال لا أصفه بوصف يجوز اطلاقه على غيره كشيء موجود وحى وعالم ومريد ونحو ذلك . ووصفه بانه قادر وموجد وفاعل وخالق ومحيي ومميت . لان هذه الاوصاف مختصة به وحده . وقال بحدوث كلام الله تعالى كما قالته القدرية ولم يسمّ الله تعالى متكلماً بهِ . واكفره أصحابنا فى جميع ضلالاتهِ

واكفرته القدرية فى قوله بان الله تعالى خالق اعمال العباد .فاتفق أصناف الامة على تكفيره. وكان جهم مع ضلالاته التي ذكرناها يحمل السلاح ويقاتل السلطان . وخرج مع شريح بن الحرث على نصر بن يسار وقتله سلم بن اجون المازنى فى آخر زمان بنى مروان واتباعه اليوم بنهوند . وخرج اليهم فى زماننا اسماعيل بن ابرهيم بن كبوس الشيرازى الديلى فدعاهم الى مذهب شيخنا ابى الحسن الاشعرى فاجابه قوم منهم وصاروا مع اهل السنة يداً واحدة والحمد له على ذلك

واما البكرية فاتباع بكر بن اخت عبد الواحد بن زيد وكان يوافق النظام فى دعواه ان الانسان (٨٥ ب) هو الروح دون الجسد الذى فيه الروح . ويوافق اصحابنا فى ابطال القول بالتولد وفى ان الله تعالى هو المخترع الألم عند الضرب وأجاز وقوع الضرب من غير حدوث ألم وقطع بعدها كما أجاز ذلك أصحابنا . وانفرد بضلالات اكفرته الامة فيها . منها قوله بان الله تعالى يرى فى القيامة في صورة يخلقها وان يكلم عباده من تلك الصورة . ومنها قوله في الكبائر الواقعة من اهل القبلة انها نفاق وان صاحب الكبيرة منافق وعابد للشيطان وان كان من اهل الصلاة . وزعم ايضاً أنه مع كونه منافقاً مكذب لله تعالى جاحد له وان يكون

في الدرك الاسفل من النار مخلداً فيها وانهُ مع ذلك مسلم مؤمن ثم انهُ طرد قولهُ في هذه البدعة فقال في عليّ وطلحة والزُبير ان ذنوبهم كانت كفراً وشركاً غير انهم كانوا مغفوراً لهم. لما روى في الخبر ان الله تعالى اطلع على أهل بدر فقال « اعملوا ما شئتم فقد غفرتُ لكم » ومن ضلالاته ايضاً ما عاند فيه العقلاء فزعم أن الاطفال فى المهد لا يألمون وان قطعوا او حرقوا وأجاز ان يكونوا فى وقت الضرب والقطع والاحراق متلذذين مع ظهور البكاء والصياح منهم. ومنها انه أبدع فى الفقه تحريم اكل الثوم والبصل وأوجب الوضوء من قرقرة البطن ولا اعتبار عند أهل السنّة بخلاف اهل الاهواء فى الفقه

واما الضرارية. فهم اتباع ضرار بن عمرو الذى وافق اصحابنا فى ان افعال العباد مخلوقة لله تعالى واكساب للعباد وفى ابطال القول بالتولد ووافق المعتزلة فى ان الاستطاعة قبل الفعل وزاد عليهم بقوله انها قبل الفعل ومع الفعل وبعد الفعل وانها بعض المستطيع ووافق النجار فى دعواهما ان الجسم اعراض (١٨٦) مجتمعة من لون وطعم ورائحة ونحوها من الاعراض التى لا يخلو الجسم منها وانفرد باشياء منكرة منها قوله بان الله تعالى يُرى فى القيامة بحاسّةٍ سادسة يرى بها المؤمنون ماهية الإِله. وقال لله

تعالى ماهية لا يعرفها غيره يراها المؤمنون بحاسة سادسة . وتبعه على هذا القول حفص الفرد وانه أنكر حرف ابن مسعود وحرف ابى بن كعب وشهد بأن الله تعالى لم ينزلها فنسب هذين الامامين من الصحابة الى الضلالة فى مصحفيهما . ومنها أنهُ شك فى جميع عامة المسلمين وقال لا أدرى لعل سرائر العامة كلها شرك وكفر. ومنها قولهُ ان معنى قولنا ان الله تعالى عالم حى هو انهُ ليس بجاهل ولا ميت . وكذلك قياسه فى سائر اوصاف الله تعالى من غير إثبات معنىً أو فائدة سوى نفى الوصف بنقيض تلك الأوصاف عنه

الفصل السابع

﴿ من هذا الباب ﴾

فى ذكر مقالات الكرامية وبيان أوصافها

الكرامية بخراسان ثلاثة أصناف حقاقية وطرايقية واسحاقية . وهذه الفرق الثلاث لا يكفر بعضها بعضاً وان أكفرها سائر الفرق . فلهذا عددناها فرقةً واحدةً . وزعيمها المعروف محمد بن كرام كان مطروداً من سخستان الى غرجستان. وكان أتباعهُ فى وقته أوغاد شورين وافشين ووردوا مع نيسابور

فى زمان ولاية محمد بن طاهر بن عبد الله بن طـاهر وتبعه على بدعته من أهل سواد نيسابور شرذمة من حوكة القرى والدّهم. وضلالات أتباعه اليوم متنوعة أنواعاً لا نعدها أرباعاً ولا اسباعاً لكننا نزيد على الآلاف آلافاً ونذكر منهـا المشهور الذى هو بالقبيح مذكور فمنها ان ابن كرام دعا اتباعه الى تجسيم (٨٦ ب) معبوده. وزعمَ أنهُ جسم لهُ حدٌّ ونهـايةٌ من تحته والجهة التى منها يلاقى عرشه. وهـذا شبيه بقول الثنوية إن معبودهم الذى سموه نوراً يتناهى من الجهة التى يلاقى الكلام وان لم يتنـاه من خمس جهات. وقد وصف ابن كرام معبوده فى بعض كتبه بأنهُ جوهر كما زعمت النصارى ان الله تعالى جوهر. وذلك أنهُ قال فى خطبة كتابه المعروف بكتاب عذاب القبر « إن الله تعالى احدى الذات احدى الجواهر » وأتباعه اليوم لا يبوحون باطلاق لفظ الجوهر على الله تعالى عند العامة خوفاً من الشناعة عند الاشاعة. واطلاقهم عليه اسم الجسم اشنعُ من اسم الجوهر. وامتناعهم من تسميته جوهراً مع قولهم بأنهُ جسم كامتناع تسمية شيطان الطاق الرافض من تسميته الاله جسماً مع قوله بأنهُ على صورة الانسان. وليس على الخذلان فى سوء الاختيار قياس وقد ذكر ابن كرام فى كتابه ان الله تعالى مماسٌّ لعرشه وان العرش مكان لهُ وأبدل أصحابه

لفظ المماسة بلفظ الملاقاة منه للعرش وقالوا . لا يصح وجود جسم بينه و بين العرش إلا بان يحيط العرش الى اسفل وهذا معنى المماسة التي امتنعوا من لفظها واختلف أصحابه في معنى الاستواء المذكور في قوله « الرَّحْمَنَ على الْعَرْش اسْتَوَى » (طه ٥) فمنهم من زعمَ أن كل العرش مكان لهُ وانـهُ لو خَلَقَ بازاء العرش عروشاً موازية لعرشه لصارت العروش كلها مكاناً لهُ لانهُ أكبر منها كلها . وهذا القول يوجب عليهم ان يكون عرشه اليوم كبعضه في عرضه . ومنهم من قال إنهُ لا يزيد على عرشه في جهـة المماسة (٨٧ ا) ولا يفضل منه شئ على العرش وهـذا يقتضى ان يكون عرضه كعرض العرش. وكان من الكرامية بنيسابور رجلٌ يعرف بابراهيم ابن مهاجر ينصر هذا القول ويناظر عليه . وزعم ابن كرام وأتباعهُ أن معبودهم محل للحوادث . وزعموا أن أقواله وارادته وإدراكاته للمرئيات وإدراكاته للمسموعات وملاقاته للصحيفة العليا من العالم أعراض حادثةٌ فيه وهو محل لتلك الحوادث الحادثة فيه . وسموا قوله للشيء «كن» خلقاً للمخلوق وإحداثاً للمحدث واعلاماً الذى يعدم بعد وجوده . ومنعوا من وصف الأعراض الحادثة فيه بأنها مخلوقة او مفعولة او محدثةٌ . وزعموا ايضـاً أنهُ لا يحدث في العالم جسمٌ ولا عرض إلا بعد حدوث أعراض كثيرة في ذات معبودهم

منها ارادة لحدوث ذلك الحادث. ومنها قولهُ لذلك الحادث «كن» على الوجه الذى علم حدوثه عليه . وذلك القول فى نفسه حروف كثيرة كل حرف منها عرض حادث فيه. ومنها رؤية تحدث فيه يرى بها ذلك الحادث ولو لم يحدث فيه الرؤية لم يرَ ذلك الحادث. ومنها استماعه لذلك الحادث ان كان مسموعاً . وزعموا ايضاً أنهُ لا يعدم من العالم شئ من الاعراض الا بعد حدوث أعراض كثيرة فى معبودهم . منها ارادة لعدمه . ومنها قوله لما يريد عدمه « كن معدوماً » او « افن » . وهذا القول فى نفسه حروف كل حرف منها عرض حادثٌ فيه فصارت الحوادث الحادثة فى ذات الاله عندهم أضعاف أضعاف الحوادث من اجسام العالم وأعراضها. واختلفت الكرامية فى جواز العدم على تلك الحوادث الحادثة فى ذات الإله بزعمهم . فأجاز بعضهم (٨٧ ب) عدمها وأجاز عدمها أكثرهم واجمع الفريقان منهم على أن ذات الاله لا يخلو فى المستقبل عن حلول الحوادث فيه وان كان قد خلا منها فى الأَزل . وهذا نظير قول اصحاب الهيولى إن الهيولى كانت فى الازل جوهراً خالياً من الاعراض ثم حدثت الاعراض فيها وهى لا تخلو منها فى المستقبل . واختلفت الكرامية فى جواز العدم على أجسام العالم فأحال ذلك اكثرهم وضاهوا بذلك من زعم من

الدهرية والفلاسفة أن الفلك والكواكب طبيعة خامسة لا تقبل الفساد والفناء . وكان النـاس يتعجبون من قول المعتزلة البصرية إن الله تعالى يقدر على افناء الاجسام كلها دفعة واحدة ولا يقدر على افناء بعضها مع بقاء بعض منهـا . وزال هذا التعجب بقول من زعمَ من الكرامية انهُلا يقدر على إعدام جسم بحال . وأعجب من هذا كلهُ أن ابن كرام وصف معبوده بالثقل وذلك انه قال فى كتاب عذاب القبر فى تفسير قول الله عزَّ وجلَّ (إذَا السماءُ انْفَطَرَتْ) (الانفطار ١) انها انفطرت من ثقل الرحمن عليها ثم إن ابن كرام واكثرَ أتباعه زعموا ان الله تعالى لم يزل موصوفـاً باسمائه المشتقة من افعاله عند أهل اللغة مع استحالة وجود الافعال فى الأزل . فزعموا أنه لم يزل خالقاً رازقاً منعماً من غير وجود خلقٍ ورزق ونعمة منه . وزعموا أنهُ لم يزل خالقـاً بخالقيّة فيه ورازقاً برازقية فيه . وقالوا ان خالقيته قدرته على الخلق ورازقيتـه قدرته على الرزق . والقدرة قديمة والخلق والرزق حادثان فيـه بقدرته . وقالوا بالخلق يصير المخلوق من العالم مخلوقاً . وبذلك الرزق الحادث فيه يصير المرزوق مرزوقاً . وأعجب من هذا فرقهم بين المتكلم والقائل وبين الكلام والقول . وذلك أنهم قالوا ان الله تعالى لم يزل متكلماً قائلاً ثم فرقوا بين الاسمين فى المعنى . فقالوا انهُ لم يزل متكلماً

بكلام هو قدرته على القول ولم يزل قائلاً بقائلية لا يقول والقائلية قدرته (٨٨ ا) على القول وقوله حروف حادثة فيه. فقول الله تعالى عندهم حادثٌ فيه . وكلامهُ قديمٌ قال عبد القاهر ناظرت بعضهم فى هذه المسألة فقلت له اذا زعمت ان الكلام هو القدرة على القول والساكت عندك قادر على القول فى حال سكوته لزمك على هذا القول ان يكون الساكت متكلماً فالتزم ذلك . ومن تدقيق الكرامية فى هذا الباب قولهم انا نقول ان الله تعالى لم يزل خالقاً رازقاً على الاطلاق ولا نقول بالاضافة ان لم يزل خالقاً للمخلوقين ورازقاً للمرزوقين وانما نذكر هذه الاضافة عند وجود المخلوقين والمرزوقين . وقالوا على هذا القياس ان الله تعالى لم يزل معبوداً ولم يكن فى الازل معبود العابدين وانما صار معبود العابدين عند وجود العابدين ووجود عبادتهم له . ثم ان ابن كرام ذكر فى كتابه المعروف بعذاب القبر باباً له ترجمة عجيبة فقال « باب فى كيفوفية الله عزَّ وجلَّ » ولا يدري العاقل مماذا يُتعجب أعن جسارته على اطلاق لفظ الكيفية فى صفات الله تعالى ام من قبح عبارته عن الكيفية بالكيفوفية ؛ وله من جنس هذه العبارة أشكالٌ منها قوله فى باب الرد على أصحاب الحديث فى الايمان. فان قالوا صحوفيتهم الايمان قول وعمل قيل لهم كذا وكذا وقد عبر عن مكان معبوده فى بعض كتبه بالحيثوثية

وهذه العبارات السخيفة لائقة بمذهبه السخيف. ثم انه مع أصحابه تكلموا فى مقدورات الله تعالى فزعموا أنه لا يقدر الا على الحوادث التي تحدث فى ذاته من ارادته وأقواله وادراكاته وملاقاته لما يلاقيه. فاما المخلوقات من أجسام العالم وأعراضها فليس شئ منها مقدوراً لله تعالى ولم يكن الله تعالى قادراً على شيء منها مع كونها مخلوقة. وانما خلق كل مخلوق من العالم بقوله «كن» لا بقدرته. وهذه بدعة لم يسبقوا اليها لان الناس قبلهم اختلفوا فى مقدورات الله تعالى على مذاهب أهل السنّة والجماعة كل مخلوق كان مقدورًا لله تعالى قبل حدوثه وهو محدث جميع (٨٨ ب) الحوادث بقدرته. وزعم معمر أن الاجسام كلها كانت مقدورة له قبل أن خلقها وليست الاعراض مخلوقة له ولا مقدورة له. وقال اكثر المعتزلة ان الاجسام والالوان والطعوم والروائح وسائر أجناس الاعراض كانت مقدورة لله تعالى وانما امتنعوا من وصفه بالقدرة على مقدورات غيره. وقالت الجهمية الحوادث كلها مقدورة لله تعالى ولا قادر ولا فاعل غيره. وما قال أحد قبل الكرامية باختصاص قدرة الاله بحوادث تحدث فى ذاته بزعمهم. تعالى الله عن قولهم علوا كبيراً. ثم انهم تكلموا فى باب التعديل والتجوير بعجائب. منها قولهم يجب ان يكون اول شيء خلقه

الله تعالى جسماً حياً يصح منه الاعتبار . و زعموا أنهُ لو بدأ بخلق الجمادات لم يكن حكيماً وزادوا فى هـذه البدعة على القدرية فى قولها . لا بد من أنْ يكون فى الخلق من يصح منه الاعتبار . وليس بواجب أنْ يكون اول الخلق حياً يصح منه الاعتبار وقد ردوا ببدعتهم هذه الاخبار الصحيحة . في أن أوّل شيء خلقه تعالى اللوح والقلم ثم أجرى القلم على اللوح بما هو كائن الى يوم القيامة . وقالوا لو خلق الله تعالى الخلق وكان فى معلومه انه لا يؤمن به احدٌ منهم لكان خلقه إياهم عبثاً . وانما حسن منه خلق جميعهم لعلمه بأيمان بعضهم . وقال أهـل السنة . لو خلق الكفرة دون المؤمنين او خلق المؤمنين دون الكفرة جاز ولم يقدح ذلك فى حكمته . وزعمت الكرامية أنه لا يجوز فى حكمة الله تعالى احترام الطفل الذى يعلم أنه إن ابقاه الى زمان بلوغه آمن ولا احترام الكافر الذى لو أبقاه الى مدة آمن . إلاَّ ان يكون في احترامه إياه قبل وقت ايمانه صلاح لغيره . ويلزمهم على هذا القول ان يكون الله تعالى إنما احترم إبرهيم بن النبي صلى الله عليه وسلم قبل بلوغه لانه علم انه لو أبقاه لم يؤمن وفى هذا قدح منهم فى كل من مات من ذرارى الانبياء طفلاً . ومن جهالاتهم فى باب النبوة والرسالة قولهم بان النبوة والرسالة صفتان حالتان فى النبي (٨٩ ا)

والرسول سوى الوَحْى اليه وسوى معجزاته وسوى عصمته عن المعصية . وزعموا أن من فعل فيه تلك الصفة وجب على الله تعالى إرسالُه وفرقوا بين الرسول والمرسل بان الرسول من قامت به تلك الصفة والمرسل هو المأمور باداء الرسالة . ثم انهم خاضوا فى باب عصمة الانبياء عليهم السلامُ فقالوا . كلُّ ذنبٍ اسقط العدالة أو أوجب حداً منهم معصومون منه وغير معصومين مما دون ذلك. وقال بعضهم لا يجوز الخطأ عليهم فى التبليغ وأجاز ذلك بعضهم . وزعم أن النبى عليه السلام اخطأ فى تبليغ قوله (ومَنَاةَ الثالِثَةَ الأُخْرَى حتى قال بعده (تلك الغرانيق العلى شفاعتها ترتجى) (النجم ٢٠) وقال اهل السنة ان تلك الكلمة كانت من تلاوة الشيطان القاها فى خلال تلاوة النبى صلى الله عليه وسلم وقد قال شيخنا ابو الحسن الأشعرىّ فى بعض كتبه إن الانبياء بعد النبوة معصومون من الكبائر والصغائر . وزعمت الكراميةُ ايضاً أنَّ النبىّ اذا ظهرت دعوتُه فمن سمعها منه او بلَّغه خبره لزمه تصديقهُ والاقرارُ به من غير توقف على معرفة دليله وقد سرقوا هذه البدعة من أباضية الخوارج الذين قالوا ان قول النبى عليه السلام انا نبى فنفسه حجة لا يحتاج معها الى برهان . وزعمت الكرامية ايضاً أن مَن لم تبلغه دعوةُ الرسل لزمه أن يعتقد موجباتِ العقول وأنَّ يعتقد أنَّ الله

تعالى أرسل رسلاً الى خلقه وقد سبقهم اكثر القدرية إلى القول بوجوب اعتقاد موجبات العقول. ولم يقل احدٌ قبلَهم بوجوب اعتقاد وجود الرسل قبل ورود الخبر عنهم بوجودهم . وزعمت الكرامية ايضاً . انّ الله تعالى لو اقتصر على رسول واحدٍ من أول زمان التكليف الى القيامة وأدام شريعة الرسول الاول لم يكن حكيماً . وقال أهلُ السنة لو فعل ذلك جاز لما قد جاز منه (٨٩ ب) لامة شريعة خاتم النبيين الى القيامة ثم ان ابن كرام خاض فى باب الامامة فأجاز كونَ امامين فى وقت واحد مع وقوع الجدال وتعاطى القتال . ومع الاختلاف فى الاحكام . واشار فى بعض كتبه الى أن علياً ومعاوية كانا إمامين فى وقت واحد . ووجب على أتباع كل واحد منهما طاعة صاحبه وإن كان احدهما عادلاً والآخر باغياً . وقال أتباعهُ إن علياً كان إماماً على وفق السنة وكان معاويةُ إماماً على خلاف السنة . وكانت طاعة كل واحد منهما واجبة على أتباعه . فيا عجباً من طاعة واجبة خلاف السنة . ثم إن الكرامية خاضوا فى باب الايمان . فزعموا انهُ إقرار فرد على الابتداء وان تكريره لا يكون ايماناً الا من المرتد اذا أقرَّ بهِ بقدرته . وزعموا ايضاً انهُ هو الاقرار السابق في الذر الاوّل فى طلب النبي عليهِ السلام وهو قولهم بلى . وزعموا ان ذلك القول

باقٍ ابداً لا يدون الا بالردة . وزعموا ايضاً ان المقر بالشهادتين مؤمن حقاً وان اعتقد الكفر بالرسالة . وزعموا ايضاً أن المنافقين الذين انزل الله تعالى فى تكفيرهم آيات كثيرة كانوا مؤمنين حقاً وأن ايمانهم كان كايمان الانبياء والملائكة . وقالوا فى اهل الاهواء من مخالفيهم ومخالفى أهل السنة أن عذابهم فى الآخرة غير مؤبد . واهل الاهواء يرون خلود الكرامية فى النار . ثم ان ابن كرام ابدع فى الفقه حماقات لم يسبق اليها . منها قولهُ فى صلاة المسافر ان يكفيه تكبيرتان من غير ركوع ولا سجود ولا قيام ولا قعود ولا تشهُّد ولا سلام . ومنها قولهُ بصحبة الصلاة فى ثوب كله نجسٌ وعلى ارض نجسة ومع نجاسة ظاهر البدن . وانما أوجب الطهارة عن الأحداث دون الانجاس . ومنها قوله بأن غسل الميت والصلاةَ عليه سنتان غير مفروضتين وإنما الواجب كفنه ودفنه . ومنها قوله بصحة الصلاة المفروضة والصوم المفروض والحج المفروض بلا نيَّة . وزعم ان نيـة الاسلام فى الابتداء كافية عن نية (١٩٠) كل فريضة من فرائض الاسلام . وكان فى عصرنا شيخ للكرامية يعرف بابرهيم بن مهاجر اخترع ضلالة لم يسبق اليها . فزعم ان اسماء الله عزَّ وجلَّ كلها اعراض فيه . وكذلك اسم كل مسمي عرضٌ فيه . فزعم ان الله تعالى عرض حال فى جسم

قديم والرحمن عرض آخر والرحيم عرض ثالث والخالق عرض رابع . وكذلك كل اسم لله تعالى عرض غير الآخر فالله تعالى عنده غير الرحمن والرحمن غير الرحيم والخالق غير الرازق . وزعم ايضاً ان الزانى عرض في الجسم الذى يضاف اليه الزنى والسارق عرض في الذى يضاف اليه السرقة وليس الجسم زانياً ولا سارقاً فالمجلود والمقطوع عنده غير الزانى والسارق . وزعم ايضاً أن الحركة والمتحرك عرضان في الجسم وكذلك السواد والاسود عرضان في الجسم وكذلك العلم والعالم والقدرة والقادر والحىّ والحياة كل ذلك أعراض غير الاجسام . فالعلم عنده لا يقوم بالعالم وانما يقوم بمحل العالم والحركة لا تقوم بالمتحرك وانما تقوم بمحل المتحرك . قال عبد القاهر ناظرت ابن مهاجر هذا في مجلس ناصر الدولة أبى الحسن محمد بن ابرهيم بن سيمجور صاحب جيش السامانية في سنة سبعين وثلثمائة في هذه المسألة الزمته فيها ان يكون المحدود في الزنى غير الزانى والمقطوع في السرقة غير السارق فالتزم ذلك . فالزمته أن يكون معبوده عرضاً لان المعبود عنده اسم . واسماء الله تعالى عنده أعراض حالة في جسم قديم . فقال . المعبود عرضٌ في جسم القديم وأنا اعبد الجسم دون العرض فقلت لهُ أنت اذن لا تعبدُ الله عزَّ وجلَّ لان الله تعالى عندك عرض . وقد زعمت

أنك تعبد الجسم دن العرض . وفضائح الكرامية على الاعـداد كثيرة الامداد وفيما ذكرنا منها في هذا الفصل كفاية والله اعلم

الفصل الثامن

﴿ فى بيان مذاهب المشبهة من أصناف شتى (٩٠ ب) ﴾

اعلموا أسعدكم الله ان المشبهة صنفان صنف شبهوا ذات البارى بذات غيره وصنف آخرون شبهوا صفاته بصفات غيره . وكل صنف من هذين الصنفين مفترقون على أصناف شتى. والمشبهة الذين ضلوا فى تشبيه ذاته بغيره أصناف مختلفـة . وأول ظهور التشبيه صادر عن أصناف من الروافض الغلاة . فمنهم السبَّابية الذين سموا علياً الهاً وشبهوه بذات الاله . ولما احرق قوماً منهم قالوا له الآن علمنا انك اله لان النار لا يعذب بها الاَّ الله . ومنهم البيانيّة اتباع بَيَان بن سمعان الذي زعم أن معبوده انسان من نور على صورة الانسان فى اعضائهِ وانه يفنى كله الا وجهه . ومنهم المغيرية اتباع المغيرة بن سعيـد العجلى الذى زعم ان معبوده ذو اعضاء وأن اعضاءه على صور حروف الهجاء . ومنهم المنصورية اتباع أبى منصور العجلى الذى شبه نفسه بربه . وزعم أنه صعد

الى السماء . وزعم ايضاً أن الله مسح يده على رأسه وقال له يا نبي بلّغ عني . ومنهم الخطابية الذين قالوا بالاهية الائمة وبالاهية أبي الخطاب الاسدي . ومنهم الذين قالوا بالاهية عبدالله بن معاويه ابن عبد الله بن جعفر . ومنهم الحلولية الذين قالوا بحلول الله في أشخاص الائمة وعبدوا الائمة لاجل ذلك. ومنهم الحلولية الحكمانية المنسوبة الى أبي حكمان الدمشقي الذى زعم أن الاله يحل في كل صورة حسنة وكان يسجد لكل صورة حسنة . ومنهم المقنعية المبيضة بما وراء نهر جيحون فى دعواهم ان المقنع كان الهاً وانه مصوّر فى كل زمان بصورة مخصوصة . ومنهم العذافرة الذين قالوا بالاهية ابن أبي العذافر المقتول ببغداد . وهذه الاصناف الذين ذكرناهم فى هذا الفصل كلهم خارجون عن دين الاسلام وان انتسبوا (١٩١) فى الظاهر اليه وسنذكر تفصيل مقالة كل صنف منهم فى الباب الرابع من أبواب هذا الكتاب اذا انتهينا اليه ان شاء الله عزّ وجلّ . وبعد هذا فرق من المشبهة عدّهم المتكلمون فى فرق الملة لاقرارهم بلزوم أحكام القرآن واقرارهم بوجوب أركان شريعة الاسلام من الصلاة والزكاة والصيام والحج عليهم واقرارهم بتحريم المحرمات عليهم وان ضلوا وكفروا فى بعض الاصول العقلية . ومن هذا الصنف هشامية منتسبة الى هشام بن الحكم الرافضى

الذى شبه معبوده بالانسان . وزعم لاجل ذلك أنه سبعة أشبار بشبر نفسه وأنه جسم ذو حد ونهاية وأنه طويل عريض عميق وذو لون وطعم ورائحة وقد روى عنه ان معبوده كسكيية الفضة وكاللؤلؤة المستديرة . وروى عنه أنه أشار الى ان جبل ابى قُبَيسٍ أعظم منه . وروى عنه انه زعم ان الشعاع من معبوده متصل بما يراه ومقالته فى هذا التشبيه على التفصيل الذى ذكرناه فى تفصيل أقوال الامامية قبل هذا . ومنهم الهشامية المنسوبة إلى هشام بن سالم الجواليقى الذى زعم ان معبوده على صورة الانسان وان نصفه الأعلى مجوّف ونصفه الاسفل مُصْمَتٌ وأن له شعرةً سوداء وقلباً تنبع منهُ الحكمة . ومنهم اليونسية المنسوبة الى يونس بن عبد الرحمن القمّى الذى زعم ان الله تعالى يحمله حمَلة عرشه . وان كان هو أقوى منهم كما ان الكركى تحمله رجلاه وهو أقوى من رجليهِ . ومنهم المشبهة المنسوبة الى داوود الجواري الذى وصف معبوده بجميع أعضاء الانسان الا الفرج واللحية . ومنهم الابراهيمية المنسوبة الى ابرهيم بن أبي يحيي الاسلمى وكان من جملة رواة الاخبار غيرانهُ (٩١ ب) ضل في التشبيه ونُسب الى الكذب في كثير من رواياته . ومنهم الحايطية من القدرية وهم منسوبون الى احمد بن حايط وكان من المعتزلة المنتسبة الى

النظام ثم انهُ شبه عيسى بن مريم بربه وزعمَ انهُ الاله الثانى وأنهُ هو الذى يحاسب الخلق فى القيامة . ومنهم الكرامية في دعواها أن الله تعالى جسم له حد ونهـاية وأنهُ محل الحوادث وأنهُ مماس لعرشه . وقد بيّنا تفصيل مقالاتهم قبل هذا بما فيه كفاية فهؤلاء مشبهة لله تعالى بخلقه ـــ فى ذاته . فأما المشبهة لصفاته بصفات المخلوقين فاصناف . منهم الذين شبهوا ارادة الله تعـالى بإرادة خلقه . وهذا قول المعتزلة البصرية الذين زعموا ان الله تعالى عزَّ وجلَّ يريد مراده بارادة حادثة . وزعموا أن ارادتـه من جنس ارادتنا ثم ناقضوا هذه الدعوى بأن قالوا يجوز حدوث إرادة الله عزَّ وجلَّ لا فى محل ولا يصح حدوث إرادتنا الا فى محل . وهذا ينقض قولهم إن ارادته من جنس ارادتنا . لأن الشيئين اذا كانا متماثلين ومن جنس واحد جاز على كل واحد منهما ما يجوز على الآخر . واستحال فى كل واحد منهمـا ما يستحيل على الآخر . وزادت الكرامية على المعتزلة البصرية فى تشبيه ارادة الله تعالى بارادات عباده وزعموا ان ارادته من جنس ارادتنا وانها حادثة فيه كما تحدث ارادتنا فينا وزعموا لاجل ذلك انـ الله تعالى محل للحوادث تعالى الله عن ذلك . علواً كبيراً. ومنهم الذين شبهوا كلام الله عزَّ وجلَّ بكلام خلقه فزعموا ان كلام الله تعـالى اصوات

وحروف من جنس الاصوات والحروف المنسوبة الى العباد.
وقالوا بحدوث كلامه واحال جمهورهم سوى الجبائى بقاء كلام الله تعالى وقال النظام منهم ليس في نظم كلام الله (١٩٢) سبحانه اعجاز كما ليس فى نظم كلام العباد اعجاز. وزعم اكثر المعتزلة ان الزنج والترك والخزد قادرون على الاتيان بمثل نظم القرآن وبما هو افصح منه وانما عدموا العلم بتأليف نظمه وذلك العلم مما يصح ان يكون مقدوراً لهم. وشاركت الكرامية المعتزلة فى دعواها حدوث قول الله عزّ وجلّ مع فرقها بين القول والكلام فى دعواها ان قول الله سبحانه من جنس اصوات العباد وحروفهم وان كلامه قدرته على احداث القول وزادت على المعتزلة قولها بحدوث قول الله عزّ وجلّ فى ذاته بناء على اصلهم فى جواز كون الاله محلاً للحوادث.
ومنهم الزرارية اتباع زرارة بن اعين الرافضى فى دعواها حدوث جميع صفات الله عزّ وجلّ وانها من جنس صفاتنا وزعموا ان الله تعالى لم يكن فى الازل حياً ولا عالماً ولا قادراً ولا مريداً ولا سميعاً ولا بصيراً وانما استحق هذه الاوصاف حين احدث لنفسه حياة وقدرة وعلماً وارادة وسمعاً وبصراً كما ان الواحد منا يصير حياً قادراً سميعاً بصيراً مريداً عند حدوث الحياة والقدرة والارادة والعلم والسمع والبصر فيه. ومنهم الذين قالوا من الروافض بأن الله

تعالى لا يعلم الشيء حتى يكون فاوجبوا حدوث علمه كما يجب حدوث علم العالم منا . وهذا باب ان اطلناه طال ونشر الاذيال . وقد بيّنا تفصيل اقوال المعتزلة والمشبهة واقوال سائر الاهواء في كتابنا المعروف بكتاب الملل والنحل وفيما ذكرنا منها في هذا الباب كفاية والله اعلم

الباب الرابع

﴿ من ابواب هذا الكتاب ﴾

في بيان الفرق التى انتسبت الى الاسلام وليست منها

الكلام فى هذا الباب يدور على اختـلاف المتكلمين فيمن (٩٢ ب) يُعَدُّ من امة الاسلام وملته . وقد ذكرنا قبل هذا ان بعض الناس زعم ان اسم ملة الاسلام واقـع على كل مقرّ بنبوة محمد صلى الله عليهِ وسلم وان كل ما جاء به حق كائناً قوله بعد ذلك ما كان . وهذا اختبار الكعبي في مقالته . وزعمت الكرامية ان اسم امة الاسلام واقع على كل من قال لا آله الا الله محمد رسول الله سواء أخلص فى ذلك او اعتقد خلافه . وهذان الفريقان يلزمهما ادخال العيسوية من اليهود والشاذكانيـة منهم فى ملة الاسلام لانهم يقولون لا آله الا الله محمد رسول الله ويزعمون ان محمـداً كان مبعوثاً الى العرب وقد أقروا بان ما جاء بهِ حق . وقال بعض فقهاء اهل الحديث . اسم امة الاسلام واقع على كل من اعتقد وجوب الصلوات الخمس الى الكعبة وهذا غير صحيح لان اكثر

المرتدين الذين ارتدوا باسقاط الزكاة فى عهد الصحابة كانوا يرون وجوب الصلاة الى الكعبة وانما ارتدوا باسقاط وجوب الزكاة وهم المرتدون من بنى كنده وتميم . فاما المرتدون من بنى حنيفة وبنى اسدٍ فانهم كفروا من وجهين. احدهما اسقاط وجوب الزكاة والثانى دعواهم نبوة مسيلمة وطليحة واسقط بنو حنيفة وجوب صلاة الصبح وصلاة المغرب فازدادوا كفراً على كفر . والصحيح عندنا ان اسم ملة الاسلام واقع على كل من أقر بحدوث العالم وتوحيد صانعه وقدمه وانه عادل حكيم مع نفى التشبيه والتعطيل عنه وأقرَّ مع ذلك بنبوة جميع انبيائهِ وبصحة نبوة محمد صلى الله عليهِ وسلم ورسالته الى الكافة وبتأبيد شريعته وبأن كل ما جاءَ بهِ حق وبأن القرآن منبع احكام شريعته وبوجوب الصلوات الخمس الى الكعبة وبوجوب الزكاة وصوم رمضان وحج البيت على الجملة . فكل من أقرَّ بذلك فهو داخل في اهل ملة الاسلام وينظر فيهِ بعد ذلك (١٩٣) فان لم يخلط ايمانه ببدعة شنعاء تؤدى الى الكفر فهو الموحّد السنّى . وان ضمَّ الى ذلك بدعة شنعاء نظر فان كان على بدعة الباطنية أو البيانية أو المغيرية أو المنصورية أو الجناحية أو السبابية أو الخطابية من الرافضة . أو كان على دين الحُلولية أو على دين أصحاب التناسخ أو على دين الميمونية أو

اليزيدية من الخوارج أو على دين الحايطية أو الحمارية من القدرية. أو كان ممن يحرّمُ شيئاً ممـا نصَّ القرآن على إباحته باسمه . أو أباحَ ما حرّم القرآن باسمه فليس هو من جملة امة الاسلام . وان كانت بدعته من جنس بدع الرافضة الزيدية أو الرافضة الامامية أو من جنس بدع اكثر الخوارج أو من جنس بدع المعتزلة أو من جنس بدع النجارية أو الجهمية أو الضرارية أو المجسمة من الامة كان من جملة امة الاسلام في بعض الاحكام وهو ان يدفن في مقابر المسلمين ويدفع اليه سهمه من الغنيمة إن غزا مع المسلمين ولا يُمنعُ من دخول مساجد المسلمين ومن الصلاة فيها ويخرج في بعض الاحكام عن حكم امة الاسلام . وذلك أنهُ لا تجوز الصـلاة عليه ولا الصلاة خلفه ولا تحل ذبيحته ولا تحل المرأة منهم للسنى [1] ولا يصح نكاح السنية من احـد منهم . والفرق المنتسبة الى الاسلام في الظـاهر مع خروجها عن جملة الامة عشرون فرقةً هذه ترجمتها . سبابية وبيانية وحربية ومغيرية ومنصورية وجناحية وخطابية وغرابية ومفوّضية وحلولية واصحاب التناسخ وحايطية وحمـادية ومقنعية ورزامية ويزيدية وميمونية

(١) كيف لا تحل المرأة منهم للسنى مع انهم يسمون مسلمين ومع ان المسلم السنى يصح ان يتزوج غير مسلمة ما دامت مؤمنة ؟

وباطنية وحلاجية وعذاقرية . واصحاب اباحة . وربما انشعبت الفرقة الواحدة من هذه الفرق (٩٣ ب) اصنافاً كثيرة نذكرها على التفصيل في فصول مهدية ان شاء الله عزّ وجلّ

الفصل الأوّل

﴿ من فصول هذا الباب ﴾

فى ذكر قول السبابية وبيان خروجها عن ملة الاسلام

السبابية اتباع عبد الله بن سبا الذى غلا في على رضى الله عنهُ وزعم انه كان نبياً ثم غلا فيه حتى زعم انه إله ودعا الى ذلك قوماً من غواة الكوفه ورفع خبرهم الى على رضى الله عنه فامر باحراق قوم منهم في حُفْرَتَيْن حتى قال بعض الشعراء في ذلك

لِتَرْمِ بِى الحوادث حيث شاءت ... إذا لم ترم بى في الحفرتين

ثم ان عليا رضى الله عنه خاف من احراق الباقين منهم شماتة أهل الشام وخاف اختلاف اصحابه عليه فنفى ابن سبا الى ساباط المدائن فلما قتل على رضى الله عنه زعم ابن سبا ان المقتول لم يكن عليا وإنما كان شيطاناً تصور للناس في صورة على وان عليا صعد

الى السماء كما صعد اليها عيسى بن مريم عليه السلام. وقال كما كذبت اليهود والنصارى في دعواها قتلَ عيسى كذلك كذبت النواصب والخوارج في دعواها قتل علي وإنما رأت اليهود والنصارى شخصاً مصلوباً شبهوه بعيسى كذلك القائلون بقتل علي رأوا قتيلاً يشبه عليا فظنوا انه علي . وعلي قد صعدَ الى السماء وانه سينزل الى الدنيا وينتقم من أعدائه . وزعم بعض السبابية أنَّ علياً في السحاب وان الرعد صوتهُ والبرق صوتهُ ومن سمع من هؤلاء صوت الرعد قال عليك السلام يا أمير المؤمنين وقد روى عن عامر بن شراحيل الشعبي ان ابن سبا قيل له ان عليا قد قتل فقال إن جئتمونا بدماغه في صُرَّةٍ لم نصدق بموته لا يموت حتى ينزل من السماء ويملك الارض بحذافيرها وهذه (١٩٤) الطائفة تزعم ان المهدي المنتظر إنما هو عليٌّ دون غيره وفي هذه الطائفة قال اسحاق بن سويد العدوى قصيدته بَرِيءَ فيها من الخوارج والروافض والقدرية منها هذه الابيات

برئت من الخوارج لست منهم ... من الغزَّال منهم وابن باب
ومن قوم اذا ذكروا علياً ... يردون السلام على السحابِ
ولكني أُحبُّ بكل قلبي ... واعلم ان ذاك من الصواب
رسول الله والصديق حباً ... به أرجو غدا حسنَ الثواب

وقد ذكر الشعبي ان عبد الله بن السوداء كان يعين السبابية على قولها . وكان ابن السوداء في الاصل يهودياً من اهل الحيرة فاظهر الاسلام واراد ان يكون له عند اهل الكوفة سوق ورياسة فذكر لهم انهُ وجد في التوراة ان لكل نبي وصياً وان علياً وصيُّ محمد وانه خير الاوصياء كما ان محمداً خير الانبياء . فلما سمع ذلك منهُ شيعةُ عليّ قالوا لعليّ انه من محبيك فرفع عليٌّ قدره واجلسه تحت درجة منبره . ثم بلغه عند غلوه فيه فهم بقتله فنهاه ابن عباس عن ذلك وقال لهُ ان قتلتهُ اختلف عليك اصحابك وانت عازم على العود الى قتال اهل الشام وتحتاج الى مداراة اصحابك . فلما خشى من قتله ومن قتل ابن سبا الفتنة التى خافها ابن عباس نفاها الى المدائن فافتتن بهما الرعاع بعد قتل على رضى الله عنه وقال لهم ابن السوداء والله لينبعنّ لعلى في مسجد الكوفه عينان تفيض إحداهما عسلاً والاخرى سمناً ويغترف منهما شيعتهُ . وقال المحققون من أهل السنة ان ابن السوداء كان على هوى دين اليهود واراد ان يفسد على المسلمين دينهم بتأويلاته في على واولاده (٩٤ ب) لكي يعتقدوا فيه ما اعتقدت النصارى في عيسى عليه السلام فانتسب الى الرافضة السبابية حين وجدهم أعرف أهل الاهواء في الكفر . ودلس ضلالته في تأويلاته قال عبد القاهر .

كيف يكون من فرق الاسلام قوم يزعمون أنّ علياً كان آلهاً او نبياً ؟ ولئن جاز ادخال هؤلاء في جملة فرق الاسلام جاز ادخال الذين ادعوا نبوة مسيلمة الكذاب في فرق الاسلام . قلنا للسبابية . ان كان مقتول عبد الرحمن بن ملجم شيطاناً تصور للناس في صورة عليٍّ فلم لعنتم ابن ملجم . وهلاّ مدحتموه . فإنّ قاتل الشيطان محمودٌ على فعله غيرُ مذمومٍ به . وقلنا لهم كيف يصح دعوا كم ان الرعد صوت عليٍّ والبرق صوته وقد كان صوت الرعد مسموعاً والبرق محسوساً في زمن الفلاسفة قبل زمان الاسلام ولهذا ذكروا الرعد والبرق في كتبهم واختلفوا في علتهما ؟ ويقال لابن السوداء ليس عليٌّ عندك وعنـد الذين تميل اليهم من اليهود اعظم رتبةً من موسى وهارون ويوشع بن نون وقد صح موت هؤلاء الثلاثة ولم ينبع لهم من الارض عسل ولا سمن بحال نبوع الماء العذب من الحجر الصلد لموسى وقومه في التيه فما الذي عصم عليا من الموت وقد مات ابنه الحسين واصحابه بكربلاء عطشاً ولم ينبع لهم ماء فضلاً عن عسل وسمن ؟

الفصل الثاني

﴿ من فصول هذا الباب ﴾

في ذكر البيانية من الغلاة وبيان خروجها عن فرق الاسلام

هؤلاء اتباع بيان بن سمعان التميمي وهم الذين زعموا ان الامامة صارت من محمد بن الحنفية الى ابنه ابى هاشم عبد الله ابن محمد ثم صارت من ابى هاشم الى بيان بن سمعان بوصيته اليه واختلف هؤلاء في بيان زعيمهم . فنهم من زعم انهُ كان نبياً وانهُ نسخ بعض شريعة محمد صلى الله عليهِ وسلم . ومنهم من زعم انهُ كان إلهاً . وذكر هؤلاء ان بياناً قال لهم ان روح الإله (١٩٥) تناسخت فى الانبياء والائمة حتى صارت الى ابى هاشم عبد الله ابن محمد بن الحنفية ثم انتقلت اليه منه يعنى نفسه فادعى لنفسه الربوبية على مذاهب الحلولية وزعم ايضاً انهُ هو المذكور فى القرآن فى قوله (هـذا بَيانٌ للنَّاس وهُدًى ومَوْعِظَةٌ للمتَّقين) (آل عمران ١٣٩) وقال انا البيان وانا الهدى والموعظة . وكان يزعم أنهُ يعرف الاسم الاعظم وانهُ يهزم بهِ العساكر وانه يدعو بهِ الزهرة

فتجيبه . ثم انهُ زعمَ ان الاله الازلى رجل من نور وانهُ يفنى كله غير وجهه وتأول على زعم قوله (كلُّ شئ هالكٌ الاَّ وَجْهَهُ) (القصص ٨٩) وقوله (كلُّ مَنْ عَلَيها فانٍ ويَبقى وَجهُ رَبِّكَ) (الرحمن ٢٦ و ٢٧) ورُفع خبر بيان هذا الى خالد بن عبد الله القشرى فى زمان ولايته فى العراق فاحتال على بيان حتى ظفر بهِ وصلبه وقال له ان كنت تهزم الجيوش بالاسم الذى تعرفه فاهزم بهِ اعوانى عنك . وهذه الفرقة خارجة عن جميع فرق الاسلام لدعواها الاهية زعيمها بيان كما خرج عابدو الاصنام عن فرق الاسلام . ومن زعم منهم ان بياناً كان نبياً فهو كمن زعم ان مسيلمة كان نبياً وكلا الفريقين خارجان عن فرق الاسلام . ويقال للبيانية اذا جاز فناء بعض الاله فما المانع من فناء وجهه فاما قوله كل شئ هالك الا وجهه فمعناه راجع الى بطلان كل عمل لم يقصد بهِ وجه الله عزَّ وجلَّ وقوله ويبقى معناه ويبقى ربك لانهُ قال بعده ذو الجلال والاكرام بالرفع على البدل من الوجه . ولو كان الوجه مضافاً الى الرب لقال ذي الجلال بخفض ذى لان نعت المخفوض يكون مخفوضاً وهذا واضح فى نفسه والحمد لله على ذلك

الفصل الثالث

في ذكر المغيرية من الغلاة وبيان خروجها عن جملة فرق الاسلام

هؤلاء اتباع المغيرة بن سعيد العجلى وكان يظهر في بدء امره مولاة الامامية . ويزعم ان الامامة بعد على والحسن والحسين الى سبطه محمد بن عبدالله بن (٩٥ ب) الحسن بن الحسين بن الحسن بن على . وزعم انه هو المهدى المنتظر واستدل على ذلك بالخبر الذى ذكر ان اسم المهدى يوافق اسم النبي صلى الله عليه وسلم واسم ابيه يوافق اسم ابن النبي عليه السلام وقتلته الرافضة على دعوته اياهم الى انتظار محمد بن عبد الله بن الحسين بن الحسن ابن علي ثم انه أظهر لهم بعد رياسته عليهم انواعاً من الكفر الصريح . منها دعواه النبوة ودعواه علمه بالاسم الاعظم وزعم انهُ يحيي به الموتى ويهزم به الجيوش . ومنها افراطه في التشبيه . وذلك انه زعم ان معبوده رجل من نور على رأسه تاج من نور وله اعضاء وقلب ينبع منه الحكمة . وزعم ايضاً ان اعضاءه على صور حروف الهجاء وان الالف منها مثال قدميه والعين على صورة عينه وشبه الهاء بالفرج . ومنها انه تكلم في بدء الخلق فزعم ان الله تعالى

لما اراد ان يخلق العالم تكلم باسمه الاعظم فطار ذلك الاسم ووقع تاجاً على رأسه وتأول على ذلك قوله (سَبِّح اسمَ ربِّكَ الأعلَى) (سبح ١) وزعم ان الاسم الاعلى انما هو ذلك التاج ثم انهُ بعد وقوع التاج على رأسه كتب باصبعه على كفه اعمال عباده . ثم نظر فيها فغضب من معاصيهم فعرق فاجتمع من عرقه بحران احدهما مظلم مالح والآخر عذب نيّر . ثم اطلع فى البحر فابصر ظله فذهب ليأخذه فطار فانتزع عيني ظله فخلق منهما الشمس والقمر وافنى باقى ظله وقال لا ينبغى ان يكون معى إله غيرى . ثم خلق الخلق من البحرين فخلق الشيعة من البحر العذب النيّر فهم المؤمنون وخلق الكفرة وهم اعداء الشيعة من البحر المظلم المالح .

وزعم ايضاً ان الله تعالى خلق الناس قبل اجسادهم فكان اول ما خلق فيها ظل محمد قال فذلك قوله (قُلْ إنْ كانَ للرَحمَنِ وَلدٌ فَأنا أوَّلُ العابِدِينَ) (الزخرف ٨١) قال ثم ارسل ظل محمد الى اظلال الناس ثم عرض على السماوات والجبال ان يمنعن على بن ابى طالب من ظالميه فأبَيْن ذلك (١٩٦) فعرض ذلك على الناس فامر عمر ابا بكر ان يتحمل نصرة علىٍّ ومنعه من اعدائه وان يغدر به فى الدنيا وضمن له ان يعينه على القدرية على شرط ان يجعل له الخلافة بعده ففعل ابو بكر ذلك . قال فذلك

تأويل قوله (إِنَّا عَرَضْنَا الأَمَانَةَ عَلَى السَّمَاوَاتِ وَالأَرْضِ وَالجِبَالِ فَأَبَيْنَ أَنْ يَحْمِلْنَهَا وَأَشْفَقْنَ مِنْهَا وَحَمَلَهَا الإِنْسَانُ إِنَّهُ كَانَ ظَلُوماً جَهُولاً) (الأحزاب ٧٢) فزعم ان الظلوم والجهول ابو بكر وتأول فى عمر قول الله تعالى (كَمَثَلِ الشَّيْطَانِ إِذْ قَالَ لِلإِنْسَانِ اكْفُرْ فَلَمَّا كَفَرَ قَالَ إِنِّي بَرِيءٌ مِنْكَ) (الحشر ١٦) والشيطان عنده عمر وكان المغيرة مع ضلالاته التى حكيناها عنه يأمر أصحابه بانتظار محمد بن عبدالله بن الحسين بن الحسن بن على وسمع خالد بن عبدالله القشرى بخبره وضلالاته فطلبه فلما قتل المغيرة بقى اتباعه على انتظار محمدبن عبدالله بن الحسين بن الحسن فلما اظهر محمد هذا دعوته بالمدينة بعث اليها ابو جعفر المنصور بصاحب جيشه عيسى بن موسى مع جيش كثيف فقتلوا محمداً بعد غلبته على مكة والمدينة . وكان اخوه ابرهيم بن عبدالله قد غلب على ارض المغرب . فاما محمد بن عبدالله بن الحسن فقتل بالمدينة فى الحرب واما ابراهيم بن عبد الله بن الحسن فانه غره بشير الرحال واتباعه من المعتزلة وضمنوا له النصرة على جند المنصور فلما التقى الجمعان بباخمرى وهي على ستة عشر فرسخاً من الكوفة قتل ابرهيم وانهزمت المعتزلة عنه ولحقه شؤمهم وتولى قتالهم من اصحاب المنصور عيسى بن موسي وسلم ابن قتيبة . واما أخوه الرئيس فانه

مات بارض المغرب وقيل انه سم . وذكر بعض أصحاب التواريخ ان سليمان بن جرير الزيدي سمه ثم هرب الى العراق فلما قتل محمد ابن عبد الله بن الحسين بن الحسن اختلف المغيرية في المغيرة فهربت منه فرقة منهم ولعنوه وقالوا انهُ كذب في دعواه ان محمد بن عبد الله بن الحسن هو المهدى الذى يملك الارض لانهُ قتل ولم يملك الارض ولا عشرها . وفرقة ثبتت على موالاة المغيرة وقالت ان صدق في ان محمد بن عبد الله بن (٩٦ ب) الحسن هو المهدى المنتظر وانه لم يقتل بل هو في جبل من جبال حاجر مقيم الى ان يؤمر بالخروج فاذا خرج عقدت له البيعة بمكة بين الركن والمقام ويحيي له سبعة عشر رجلاً يعطى كل رجل منهم حرفاً واحداً من حروف الاسم الاعظم فيهزمون الجيوش ويملكون الارض . وزعم هؤلاء ان الذى قتله جند المنصور بالمدينة انما كان شيطاناً تمثل للناس بصورة محمد بن عبد الله بن الحسين ابن الحسن وهؤلاء يقال لهم المحمدية من الرافضة لانتظارهم محمد ابن عبد الله بن الحسين بن الحسن . وكان جابر الجعفي على هذا المذهب وادعى وصية المغيرة بن سعيد اليه بذلك فلما مات جابر ادعى بكر الاعور الهجرى القتات وصية جابر اليه وزعم انه لا يموت واكل بذلك اموال المغيرية على وجه السخرية منهم فلما

مات بكر علموا انه كان كاذباً في دعواه فلعنوه قال عبد القاهر كيف يعد في فرق الاسلام قوم شبهوا معبودهم بحروف الهجاء وادعوا نبوّة زعيمهم؟ لو كان هؤلاء من الامة لصح قول من يزعم ان القائلين بنبوة مسيلمة وطلحة كانوا من الامة . ويقال للمغيرية ان انكرتم قتل محمد بن عبد الله بن الحسين بن الحسن بن على وزعمتم ان المقتول كان شيطاناً تصور في صورته فبم تنفصلون ممن يزعم ان الحسين بن على واصحابه لم يقتلوا بكربلاء بل غابوا وقتل شياطين تصوروا بصورتهم فانتظروا حسيناً فانه اعلى رتبة من ابن اخيه محمد بن عبد الله بن الحسين بن الحسن او انتظروا عليا ولا تصدقوا بقتله كما انتظرته السبابية فان عليا اجل من بنيه وهذا مالا انفصال لهم عنه

الفصل الرابع

﴿ من هذا الباب ﴾

فى ذكر الحربية وبيان خروجهم عن فرق الامة

هؤلاء اتباع عبد الله بن عمر بن حرب الكندى وكان على دين البيانية فى دعواها ان روح الاله تناسخت فى الانبياء والائمة

الى ان انتهت الى ابى هاشم عبد الله بن محمد بن الحنفية (١٩٧) ثم زعمت الحربية ان تلك الروح انتقلت من عبد الله بن محمد بن الحنفية الى عبد الله بن عمرو بن حرب وادعت الحربية فى زعيمها عبد الله بن عمرو بن حرب مثل دعوى البيانية فى بيان بن سمعان وكلتا الفرقتين كافرة بربها وليست من فرق الاسلام كما ان سائر الحلولية خارجة عن فرق الاسلام

الفصل الخامس

﴿ من هذا الباب ﴾

فى ذكر المنصورية وبيان خروجها عن جملة فرق الاسلام

هؤلاء اتباع ابى منصور العجلى الذى زعم ان الامامة دارت فى اولاد على حتى انتهت الى ابى جعفر بن محمد بن على بن الحسين ابن على المعروف بالباقر وادعى هذا العجلى انه خليفة الباقر ثم الحد فى دعواه فزعم انه عرج به الى السماء وان الله تعالى مسح بيده على رأسه وقال له يا بنى بلغ عنى ثم انزله الى الارض وزعم انه الكسفُ الساقط من السماء المذكور فى قوله (وإنْ يَرَوْا كِسفاً مِنَ السَّمَاء سَاقطاً يقُولُوا سَحَابٌ مَرْكُومٌ) (الطور ٤٤)

وكفرت هذه الطائفة بالقيامة والجنة والنار وتأولوا الجنة على نعيم الدنيا والنار على محن الناس في الدنيا واستحلوا مع هذه الضلالة خنق مخالفيهم واستمرت فتنتهم على عادتهم الى ان وقف يوسف ابن عمر الثقفي واتى العراق في زمانه على عورات المنصورية فاخذ ابا منصور العجلي وصلبه وهذه الفرقة ايضاً غير معدودة في فرق الاسلام لكفرها بالقيامة والجنة والنار

الفصل السادس

﴿ من هذا الباب ﴾

في ذكر الجناحية من الغلاة وبيان خروجها عن فرق الاسلام

هؤلاء اتباع عبدالله بن معاوية بن عبدالله بن جعفر بن أبي طالب وكان سبب اتباعهم له ان المغيرية الذين تبرءوا من المغيرة بن سعيد بعد قتل محمد بن عبد الله بن الحسين بن الحسن بن على خرجوا من الكوفة الى المدينة يطلبون اماماً فلقيهم عبد الله بن معاوية ابن عبد الله بن جعفر فدعاهم الى نفسه وزعم انه هو الامام بعد على واولاده من صلبه فبايعوه على امامته ورجعوا الى الكوفة

وحكوا لاتباعهم ان عبد الله بن معاوية بن عبد الله بن جعفر زعم انه رب وان روح الاله كانت في آدم ثم في شيث ثم دارت (٩٧ ب) للناس بتلك الصورة وزعموا ايضاً ان كل مؤمن يوحى اليه وتأولوا على ذلك قول الله تعالى (وما كَانَ لِنَفْسٍ ان تَمُوتَ إلاَّ باذن الله) (آل عمران ١٤٦) اى يوحى منه اليه واستدلوا ايضاً بقوله (وإِذْ أَوْحَيْتُ إِلَى الحواريّين) (المائدة ١١٤) وادعوا في انفسهم انهم هم الحواريون وذكروا قول الله تعالى (وأَوْحَى رَبُّكَ إلى النَحْلِ) (النحل ٦٨) وقالوا اذا جاز الوحى الى النحل فالوحى الينا اولى بالجواز . وزعموا ايضاً ان فيهم من هو افضل من جبريل وميكائيل ومحمد . وزعموا ايضاً انهم لا يموتون وان الواحد منهم اذا بلغ النهاية في دينه رفع الى الملكوت وزعموا انهم يرون المرفوعين منهم غدوة وعشية . والفرقة الثالثة منهم عجرية اتباع عمير بن بيان العجلى قالوا بتكذيب الذين قالوا منهم انهم لا يموتون وقالوا انا نموت ولكن لا يزال خلف منا في الارض ائمة انبياء وعبدوا جعفراً وسموه رباً . والفرقة الرابعة منهم مفضلية لانتسابهم الى رجل كان يقال له مفضل الصيرفيّ قالوا بالاهية جعفر دون نبوته وتبرءوا من ابى الخطاب لبراءة جعفر منه . والفرقة الخامسة منهم خطابية مطلقة ثبتت على موالاة أبى الخطاب في

دعاويه كلها وانكرت امامة من بعده قال عبد القاهر ان الباضية والمنصورية والجناحية والخطابية قد اكفروا أبا بكر وعمر وعثمان واكثر الصحابة باخراجهم عليا من الامامة في عصرهم وهم قد أخرجوا الامامة عن اولاد علي في اعصار زعمائهم . فيقال لهم اذا كان علي في وقته اولى بالامامة من سائر الصحابة فهلا كان اولاده اولى بها من زعمائهم في اعصارهم . وليس العجب من هؤلاء الضالين وانما العجب من علوية قتلوا هؤلاء مع استبدادهم دونهم بالامامة

الفصل السابع

﴿ من هذا الباب ﴾

في ذكر الغرابية والمفوضة والذمية وبيان خروجهم عن فرق الامة

الغرابية قوم زعموا ان الله عزَّ وجلَّ (١٩٨) ارسل جبريل عليهِ السلام الى علي فغلط في طريقه فذهب الى محمد لانهُ كان يشبهه وقالوا كان اشبه بهِ من الغراب بالغراب والذباب بالذباب . وزعموا ان علياً كان الرسول واولاده بعده هم الرسل وهذه الفرقة تقول لاتباعها العنوا صاحب الريش يعنون جبريل عليهِ السلام

وكفر هذه الفرقة اكثر من كفر اليهود الذين قالوا لرسول الله صلى الله عليهِ وسلم من يأتيك بالوحي من الله تعالى . فقال جبريل فقالوا انّا لا نحب جبريل لانهُ ينزل بالعذاب وقالوا لو اتاك بالوحي ميخائيل الذي لا ينزل الا بالرحمة لآمنا بك . فاليهود مع كفرهم بالنبي صلى الله عليهِ وسلم ومع عداوتهم لجبريل عليهِ السلام لا يلعنون جبريل وانما يزعمون انهُ من ملائكة العذاب دون الرحمة . والغرابية من الرافضة يلعنون جبريل ومحمداً عليهما السلام وقد قال الله تعالى (من كانَ عَدُوًّا لله وملائِكَته وَرُسُلِهِ وجبْريلَ وَميكائِيل فإنَّ اللهَ عَدُوٌّ للكافِرِينَ) (البقرة ٩٩) في هذا تحقيق اسم الكافر لمبغض بعض الملائكة ولا يجوز ادخال من سماهم الله كافرين في جملة فرق المسلمين . واما المفوضة من الرافضة فقوم زعموا ان الله تعالى خلق محمداً ثم فوض اليهِ تدبير العالم وتدبيره فهو الذي خلق العالم دون الله تعالى ثم فوض محمد تدبير العالم الى علي بن أبي طالب فهو المدبر الثالث . وهذه الفرقة شر من المجوس الذين زعموا ان الاله خلق الشيطان ثم ان الشيطان خلق الشرور . وشر من النصارى الذين سموا عيسى عليهِ السلام مدبراً ثانياً فمن عد مفوّضة الرافضة من فرق الاسلام فهو بمنزلة من عد المجوس والنصارى من فرق الاسلام . واما الذمية منهم فقوم زعموا ان علياً

هو الله وشتموا محمداً وزعموا ان علياً بعثه ليثني عنه فادعى الامر لنفسه وهذه خارجة عن فرق الاسلام لكفرها بنبوة محمد من الله تعالى (٩٨ ب)

الفصل الثامن

﴿ من هذا الباب ﴾

في ذكر الشريعية والنميرية من الرافضة

الشريعية اتباع رجل كان يعرف بالشريعي وهو الذى زعم ان الله تعالى حل في خمسة اشخاص وهم النبي وعلى وفاطمة والحسن والحسين . وزعموا ان هولاء الخمسة آلهة ولها اضداد خمسة واختلفوا في اضدادها فمنهم من زعم انها محمودة لانهُ لا يعرف فضل الاشخاص التى فيها الاله الا باضدادها . ومنهم من زعم ان الاضداد مذمومة وحكى عن الشريعى انهُ ادعى يوماً ان الاله حل فيه . وكان بعده من اتباعه رجل يعرف بالنميرى حكى عنه انهُ ادعى في نفسه ان الله تعالى حل فيه فهذه ثمانى فرق من الروافض الغلاة خارجة عن جميع فرق الاسلام لاثباتهم الى غير الله . ومن اعجب الاشياء ان الخطابية زعمت ان جعفراً الصادق قد اودعهم

جلداً فيه علم كل ما يحتاجون اليه من الغيب وسموا ذلك الجلد جعفراً . وزعموا انهُ لا يقرأ ما فيه الا من كان منهم وقد ذكر ذلك هارون بن سعد العجلي في شعره فقال

ألم ترَ ان الرافضين تفرقوا
فكلهم من جعفر قال منكرا
فطائفة قالوا إله ومنهم
طوائف سمته النبي المطهَّرا
ومن عجب لم اقضه جلد جعفر
برئت الى الرحمن ممن يجفعرا
برئت الى الرحمن من كل رافض
يصير بباب الكفر في الدين اعورا
اذا كف اهل الحق عن بدعة مضوا
عليها وان يمضوا الى الحق قصرا
ولو قيل ان الفيل ضب لصدقوا
ولو قيل زنجي تحول احمرا
واخلف من بول البعير فانه
اذا هو للاقبال وُجِّهَ ادبرا
فقبح اقوام رموه بعزبة
كما قال في عيسى الفرا من تنصرا

الفصل التاسع

﴿ من هذا الباب ﴾

في ذكر اصناف الحلولية وبيان خروجها عن فرق الاسلام

الحلولية في الجملة عشر فرق كلها كانت في دولة الاسلام وغرض جميعها القصد الى افساد القول بتوحيد الصانع وتفضيل (١٩٩) فرقها في الاكثر يرجع الى غلاة الروافض وذلك ان السبابية والبيانية والجناحية والخطابية والنميرية منهم باجمعها حلولية وظهر بعدهم المقنعية بما وراء نهر جَيحُون وظهر قوم بمَرَق يقال لهم رزامية وقوم يقال لهم بركوكية وظهر بعدهم قوم من الحلولية يقال لهم حلمانية وقوم يقال لهم حلاجيه يُنسبُون الى الحسين بن منصور المعروف بالحلاّج وقوم يقال لهم العذافرَة ينسبون الى ابن ابي العذاقرى وتبع هؤلاء الحلولية قوم من الخرمية شاركوهم في استباحة المحرمات واسقاط المفروضات ونحن نذكر تفصيلهم على الاختصار . اما السبابية فانما دخلت في جملة الحلولية لقولها بان علياً صار إلهاً بحلول روح الاله فيه . وكذلك البيانية زعمت ان روح الاله دارت في الانبياء والائمة حتى انتهت الى عليّ ثم

دارت الى محمد بن الحنفية ثم صارت الى ابنه أبي هاشم ثم حلّت بعده فى بيان بن سمعان . وادعوا بذلك إلاهية بيـان بن سمعان وكذلك الجناحية منهم حلولية لدعواها ان روح الاله دارت فى على واولاده ثم صارت الى عبد الله بن معاوية بن عبد الله بن جعفر فكفرت بدعواها حلول روح الاله فى زعيمها وكفرت مع ذلك بالقيامة والجنة والنار . والخطابية كلها حلولية لدعواها حلول روح الاله فى جعفر الصادق و بعده فى أبى الخطاب الاسدى . فهذه الطائفة كافرة من هذه الجهة ومن جهة دعواها ان الحسن والحسين واولادهما ابناء الله واحباؤه ومن ادعى منهم فى نفسه انه من ابناء الله فهو اكفر من سائر الخطابية والشريعية . والنميرية منهم حلولية لدعواها ان روح الاله حلت فى خمسة اشخاص النبى وعلى وفاطمة والحسن والحسين لدعواها ان هؤلاء الاشخاص الخمسة آلهة . واما الرزامية فقوم بمرو افرطوا فى موالاة ابى مسلم صاحب دولة (٩٩ب) بنى العباس وساقوا الامامة من أبي هاشم اليه ثم ساقوها من محمد ابن على الى أخيه عبد الله بن علىّ السفاح ثم زعموا ان الامامة بعد السفاح صارت الى أبى مسلم واقروا مع ذلك بقتل ابى مسلم وموته الاّ فرقة منهم يقال لهم ابو مسلمية افرطوا فى ابى مسلم غاية الافراط وزعموا انه صار إلهاً بحلول روح الاله فيه و زعموا ان أبا مسلم خير

من جبريل وميكائيل وسائر الملائكة . وزعموا ايضاً ان أبا مسلم حي لم يمت وهم على انتظاره . وهؤلاء بمرو وهرات يعرفون بالبركوكية فاذا سئل هؤلاء عن الذى قتله المنصور قالوا كان شيطاناً تصور للناس فى صورة أبى مسلم . واما المقنعية فهم المبيضة بماء وراء نهر جيحون وكان زعيمهم المعروف بالمقنع رجلاً اعور فصاروا بمرو من أهل قرية يقال لها (كازه كيمن دات) وكان قد عرف شيئاً من الهندسة والحيل والنيرنجات وكان على دين الرزامية بمرو ثم ادّعى لنفسه الإلهية واحتجب عن الناس ببرقع من حرير واغتر به أهل جبل ابلاق وقوم من الصغد . ودامت فتنته على المسلمين مقدار اربع عشرة سنة وعاونه كفرة الاتراك الخلجية على المسلمين للغارة عليهم وهزموا عساكر كثيرة من عساكر المسلمين فى ايام المهدى بن المنصور وكان المقنع قد اباح لاتباعه المحرمات وحرم عليهم القول بالتحريم واسقط عنهم الصلاة والصيام وسائر العبادات وزعم لاتباعه انه هو الاله وانه كان قد تصور مرة فى صورة آدم ثم تصور فى وقت آخر بصورة نوح وفى وقت آخر بصورة ابرهيم ثم تردد فى صور الانبياء الى محمد ثم تصور بعده فى صورة على وانتقل بعد ذلك فى صور اولاده ثم تصور بعد ذلك فى صورة أبى مسلم ثم انه زعم انه فى زمانه الذى كان فيه قد تصور بصورة

هشام بن حكيم وكان اسمه هاشم بن حكيم وقال انى انما انتقل فى الصور لان عبادى لا يطيقون رؤيتى فى صورتى التى انا عليها ومن رآنى احترق بنورى وكان له حصن عظيم وثيق بناحية كثير ويحشب فى جبل يقال له سيام وكان عرض جدار سورها اكثر من مائة آجرة دونها خندق (١٠٠ ا) كثيرة وكان معه أهل الصعد والاتراك الخلجية وجهز المهدى اليهم صاحب جيشه معاذ بن مسلم فى سبعين الف من المقاتلة واتبعهم لسعيد بن عمرو الحرش ثم افرد سعيداً بالقتال وبتدبير الحرب فقاتله سنين واتخذ سعيد من الحديد والخشب مائتى سلم ليضعها على عرض خندق المقنع ليعبر عليها رجاله واستدعى من مولتان الهند عشرة آلاف جلد جاموس وحشاها رملاً وكبس بها خندق المقنع وقاتل جند المقنع من وراء خندقه فاستأمن منهم اليه ثلاثون الفاً وقتل الباقون منهم واحرق المقنع نفسه فى تنور فى حصنه قد اذاب فيه النحاس مع السكر حتى ذاب فيه وافتتن بهِ اصحابه بعد ذلك لما لم يجدوا له جثة ولا رماداً . وزعموا انهُ صعد الى السماء واتباعه اليوم فى جبال ابلاق اكره اهلها ولهم فى كل قريةٍ من من قراهم مسجدٌ لا يصلون فيه ولكن يكترون مؤذناً يؤذن فيه وهم يستحلون الميتة والخنزيرَ وكلُ واحدٍ منهم يستمتع بامرأة غيره

وان ظفروا بمسلم لم يره المؤذن الذى فى مسجدهم قتلوه واخفوه غير انهم مقهورون بعامة المسلمين فى ناحيتهم والحمد لله على ذلك . واما الحلمانية من الحلولية فهم المنسوبون الى ابى حلمان الدمشقى وكان اصله من فارس ومنشؤه حلب واظهر بدعته بدمشق فنسب لذلك اليها وكان كفره من وجهين . احدهما انهُ كان يقول بحلول الاله فى الاشخاص الحسنة وكان مع اصحابه اذا رأوا صورة حسنة سجدوا لها يوهمون ان الاله قد حل فيها . والوجه الثانى من كفره قوله بالاباحة ودعواه ان من عرف الاله على الوصف الذي يعتقده هو زال عنهُ الحظر والتحريم واستباح كل ما يستلذه ويشتهيه . قال عبد القاهر رأيت بعض هؤلاء الحلمانية يستدل على جواز حلول الاله فِي الاجساد بقول الله تعالى للملائكة فى آدم (فإِذَا سَوَّيْتُهُ ونَفَخْتُ فيهِ مِن رُوحى فَقَعُوا لهُ ساجدِين) (الحجر ٢٩) . وكان يزعم ان الاله انما أمر الملائكة بالسجود لآدم لانهُ كان قد حل فى آدم وانما حله لانه خلقه فى احسن تقويم ولهذا قال (لَقَد خَلَقْنَا الإِنْسَانَ فى أَحْسَنِ تَقْوِيم) (التين ٢) فقلت لهُ (١٠٠ ب) اخبرنى عن الآية التى استدللت بها فى امر الله الملائكة بالسجود لآدم عليهِ السلام والآية الناطقة بان الانسان مخلوق فى احسن تقويم هل اريد بهما جميع الناس على العموم ام

اريد بهما انسان بعينه . فقال ما الذى يلزمنى على كل واحد من القولين ان قلت به . فقلت ان قلت ان المراد بهما كل الناس على العموم لزمك ان تسجد لكل انسان وان كان قبيح الصورة لدعواك ان الاله حل فى جميع الناس وان قلت ان المراد بهِ انسان بعينه وهو آدم عليهِ السلام دون غيره فلم تسجد لغيره من اصحاب الصور الحسنة ولم تسجد للفرس الرابع والشجرة المثمرة وذوات الصور الحسنة من الطيور والبهائم وربما كان لهب النار فى صورة فان استجزت السجود لهُ فقد جمعت بين ضلالة الحلولية وضلالة عابدي النار واذا لم تسجد للنار ولا للماء ولا للهواء ولا للسماء مع حسن صور هذه الاشياء فى بعض الاحوال فلا تسجد للاشخاص الحسنة الصور . وقلت لهُ ايضاً ان الصور الحسنة فى العالم كثيرة وليس بعضها بحلول الاله فيهِ اولى من بعض وان زعمت ان الاله حال فى جميع الصور الحسنة فهل ذلك الحلول على طريق قيام العرض بالجسم او على طريق كون الجسم فى الجسم به ويستحيل حلول عرض واحد في محال كثيرة ويستحيل كون شئ واحد فى امكنة كثيرة واذا استحال هذا استحال ما يؤدى اليه . واما الحلاجية فمنسوبون الى أبى المغيث الحسين بن منصور المعروف بالحلاج وكان من ارض فارس من مدينة يقال لها البيضاء وكان

في بدء امره مشغولاً بكلام الصوفية وكانت عباراته حينئذٍ من الجنس الذى تسميهِ الصوفية الشطح وهو الذى يحتمل معنيين . احدهما حسن محمود . والآخر قبيح مذموم وكان يدعى انواع العلوم على الخصوص والعموم وافتتن به قوم من اهل بغداذ وقوم من اهل طالقان خراسان . وقد اختلف فيهِ المتكلمون والفقهاء والصوفية . فاما المتكلمون فاكثرهم على تكفيره وعلى انهُ كان على مذاهب الحلولية وقبله قوم من متكلمى السالمية بالبصرة ونسبوه الى حقائق معانى الصوفية . وكان القاضى ابو بكر محمد بن الطيب الاشعرى (١٠١) رحمه الله نسبه الى معاطاة الحيل والمخاريق وذكر فى كتابه الذى أبان فيه عجز المعتزلة عن تصحيح دلائل النبوة على اصولهم مخاريق الحلاج ووجوه حيله . واختلف الفقهاء أيضاً فى شأن الحلاج فتوقف فيه ابو العباس بنُ سريج لما استفتى فى دمه وافتى ابو بكر بن داود بجواز قتله واختلف فيه مشايخ الصوفية فبرئ منه عمرو بن عثمان المكى وأبو يعقوبَ الاقطع وجماعة منهم وقال عمرو بن عثمان كنت اماشيه يوماً فقرأت شيئاً من القرآن فقال يمكننى ان اقول مثل هذا وروى ان الحلاج مر يوماً على الجنيد فقال له انا الحق فقال الجنيد أنت بالحق اية خشبة تفسدُ فتحقق فيه ما قال الجنيد لانهُ صلب بعد ذلك وقبله جماعة من الصوفية . منهم أبو

العباس بن عطا ببغداد وأبو عبد الله بن خفيف بفارس وأبو القاسم النصراباذى بنيسابور وفارس الدينورى بناحيته. والذين نسبوه الى الكفر والى دين الحلولية حكوا عليهِ انهُ قال من هذب نفسه فى الطاعة وصبر على اللذات والشهوات ارتقى الى مقام المقربين ثم لا يزال يصفو ويرتقى فى درجات المصافات حتى يصفو عن البشرية فاذا لم يبقَ فيه من البشرية حظ حل فيه روح الاله الذى حل فى عيسى بن مريم. ولم يرد حينئذٍ شيئاً الا كان كما اراد وكان جميع فعله فعل الله تعالى. وزعموا ان الحلاج ادعى لنفسه هذه الرتبة وذكر انهُ ظفروا بكتبٍ لهُ الى اتباعه عنوانها من الهُو هو رب الارباب المتصور فى كل صورة الى عبده فلان فظفروا بكتب اتباعه اليه وفيها يا ذات اللذات ومنتهى غاية الشهوات نشهد انك المتصور فى كل زمان بصورة وفى زماننا هذا بصورة الحسين بن منصور ونحن نستجير لك ونرجو رحمتك يا علام الغيوب. وذكروا انهُ استمال ببغداد جماعة من حاشية الخليفة ومن حرمه حتى خاف الخليفة وهو جعفر المقتدر بالله معرة فتنته فحبسه واستفتى الفقهاء فى دمه واستروح الى فتوى أبى بكر ابن داود باباحة دمه فقدم الى حامد بن العباس بضرب به الف صوت وبقطع يديه ورجليه وصلبه بعد ذلك عند جسر بغداد (١٠١ ب)

ففعل بهِ ذلك يوم الثلاثاء لست بقين من ذى القعدة سنة تسع وثلثمائة ثم انزل من جذعه الذى صلب عليه بعد ثلاث واحرق وطرح رماده فى الدجلة وزعم بعض المنسوبين اليه انه حيٌّ لم يقتل وانما قتل من ألقى عليه شبههُ والذين تولوه من الصوفية وزعموا انه كشف له احوال من الكرامة فاظهرها للناس فعوقب بتسليط منكرى الكرامات عليه لتبقى حاله على التلبيس . وزعم هؤلاء ان حقيقة التصوف حال ظاهرها تلبيس وباطنها تقديس واستدلوا على تقديس باطن الحلاج بما روى انه قال عند قطع يديه ورجليه حسب الواحد افراد الواحد وبأنه سئل يوماً عن ذنبه فانشأ يقول ثلاثة احرف لا عجم فيها ومعجومان ـ وانقطع الكلام وأشار بذلك الى التوحيد ـ واما المذاقرة فقوم ببغداد اتباع رجل ظهر ببغداد في ايام الراضى بن المقتدر في سنة اثنتين وعشرين وثلثمائة وكان معروفاً بابن أبى المذاقر واسمه محمد بن على السلمقانى وادعى حلول روح الاله فيه وسمى نفسه روح القدس ووضع لاتباعه كتاباً سماه بالحاسة السادسة وصرح فيه برفع الشريعة واباح اللواط وزعم انه ايلاج الفاضل نوره فى المفضول . واباح اتباعه له حرمهم طمعاً فى ايلاجه نوره فيهنّ . وظفر الراضي بالله به وبجماعة من اتباعه منهم الحسين بن القسم بن عبيد الله بن سليمان بن وهبٍ وابو عمران

ابرهيم بن محمد بن احمد بن المنجم ووجد كتبهما اليه يخاطبانه فيها بالرب والمولى ويصفانه بالقدرة على ما يشاء واقروا بذلك بحضرة الفقهاء ومنهم ابو العباس احمد بن عمر بن سريج وابو الفرج المالكى وجماعة من الائمة فاعترفوا بذلك وامر المعروف منهم بالحسين بن القسم بن عبيد الله بالبراءة من ابن أبى العذاقر بأن يصفعه ففعل ذلك واظهر التوبة وافتى ابن سريج بجواز قبول توبته على مذهب الشافعي رحمه الله وافتى المالكيون برد توبة الزنديق بعد العثور عليه فامر الراضى بحبسه الى ان ينظر فى امره وأمرَ (١٠٢ا) بقتل ابن ابى العذاقر وصاحبه ابى عون فقال له ابن ابى العذاقر امهلنى ثلاثة ايام لينزل فيها براءتى من السماء او نقمة على اعدائى واشار الفقهاء على الراضى بتعجيل قتلهما فصلبهما ثم احرقهما بعد ذلك وطرح رمادهما فى الدجلة

الفصل الحادي عشر

﴿ من فصول هذا الباب ﴾

فى ذكر اصحاب الاباحة من الخرمية وبيان خروجهم عن جملة فرق الاسلام

فهؤلاء صنفان صنف منهم كانوا قبل دولة الاسلام كالمزدكية الذين استباحوا المحرمات وزعموا ان الناس شركاء فى الاموال والنساء ودامت فتنة هؤلاء الى ان قتلهم انوشروان فى زمانه. والصنف الثانى خرمدينية ظهروا في دولة الاسلام وهم فريقان بابكية ومازيارية وكلتاهما معروفة بالمحمّرة. فالبابكية منهم اتباع بابك الخرمي الذى ظهر في جبل البدين بناحية اذربيجان وكثر بها اتباعه واستباحوا المحرمات وقتلوا الكثير من المسلمين وجهز اليه خلفاء بنى العباس جيوشاً كثيرة مع الافشين الحاجب ومحمد بن يوسف الثّغرى وابى دلف العجلى واقرانهم وبقيت العساكر في وجهه مقدار عشرين سنة الى ان أُخذ بابك واخوه اسحق بن ابرهيم وصلبا بعين من راى في ايام المعتصم واتهم الافشين الحاجب بمالأة بابك في حربه وقتل لأجل ذلك. واما المازيارية منهم فهم اتباع

مازيار الذى اظهر دين المحمرة بجرجان . وللبابكيه في جبلهم ليلة عيد لهم يجتمعون فيها على الخمر والزمر وتختلط فيها رجالهم ونساؤهم فاذا أطفئت سرجهم ونيرانهم افتض فيها الرجال النساء على تقدير من عز بز . والبابكية ينسبون أصل دينهم الى أمير كان لهم في الجاهلية اسمه شروين . ويزعمون ان اباه كان من الزنج وامه بعض بنات ملوك الفرس . ويزعمون ان شروين كان افضل من محمد ومن سائر الانبياء وقد بنوا في جبلهم مساجد للمسلمين يؤذن فيها المسلمون وهم (١٠٢ب) يعلمون أولادهم القرآن لكنهم لا يصلون في السر ولا يصومون في شهر رمضان ولا يرون جهاد الكفرة . وكانت فتنة مازيار قد عظمت في ناحيته الى ان اخذ في ايام المعتصم ايضاً وصلب بسر من رأى بحذاء بابك الخرّمى واتباع مازيار اليوم في جبلهم اكرة من يليهم من سواد جرجان يظهرون الاسلام ويضمرون خلافه والله المستعان على اهل الزيغ والطغيان

الفصل الثاني عشر

﴿ من فصول هذا الباب ﴾

فى ذكر اصحاب التناسخ من اهل الاهواء وبيان خروجهم عن فرق الاسلام

القائلون بالتناسخ اصناف صنف من الفلاسفة وصنف من السمنية . وهذان الصنفان كانا قبل دولة الاسلام. وصنفان اخران ظهرا في دولة الاسلام . أحدهما من جملة القدرية . والآخر من جملة الرافضة الغالية . فاصحاب التناسخ من السمنية قالوا بقدم العالم وقالوا ايضاً بابطال النظر والاستدلال . وزعموا انه لا معلوم الا من جهة الحواس الخمس وانكر اكثرهم المعاد والبعث بعد الموت . وقال فريق منهم بتناسخ الارواح في الصور المختلفة . واجازوا ان ينقل روح الانسان الى كلب وروح الكلب الى انسان وقد حكى اقلوطرخس مثل هذا القول عن بعض الفلاسفة . وزعموا ان من أذنب في قالب ناله العقاب على ذلك الذنب في قالب آخر . وكذلك القول في الثواب عندهم. ومن اعجب الاشياء دعوى السمنية في التناسخ الذى لا يعلم بالحواس مع

قولهم انه لا معلوم الاَّ من جهة الحواس وقد ذهبت المانوية ايضاً الى التناسخ وذلك ان مانيا قال في بعض كتبه إنَّ الارواح التى تفارق الاجسام نوعان أرواح الصديقين وأرواح أهل الضلالة. فأرواح الصديقين اذا فارقت أجسادها سرت في عمود الصبح الى النور الذى فوق الفلك فبقيت في ذلك العالم على السرور الدائم. وأرواح أهل الضلال اذا فارقت الاجساد وأرادت اللحوق بالنور الأعلى ردَّت منعكسة إلى السفل. فتتناسخ في أجسام الحيوانات الى ان تصفو من شوائب الظلمة ثم تلتحق بالنور العالى (١٠٣ ا)

وذكر أصحابُ المقالات عن سقراط وافلاطن واتباعهما من الفلاسفة انهم قالوا بتناسخ الأرواح على تفصيل قد حكيناه عنهم فى كتابِ الملل والنحل. وقال بعض اليهود بالتناسُخ. وزعم انهُ وجد في كتاب دانيال ان الله تعالى مسخَ بُخْتَنَصَّرَ في سبع صور من صور البهائم والسباع وعذّبه فيها كلها ثم بعثه في آخرها موحّداً. وأما أهلُ التناسخ في دولة الاسلام فان البيانيّة والجناحيّة والخطابيّة والرونديّة من الروافض الحلولية كلها قالت بتناسخ روح الاله في الأئمة بزعمهم. وأول من قال بهذه الضلالة السبابيّة من الرافضة لدعواهم أن علياً صار الهاً حين حلّ روحُ الاله فيهِ.

وزعمت البيانيّة منهم ان روح الاله دارت في الانبياء ثم في الأئمة الى ان صارت في بيان بن سمعان . وادّعت الجناحيّة منهم مثل ذلك في عبدِ الله بنِ معاويةَ بنِ عبدِ الله بنِ جعفرٍ . وكذلك دعوى الخطابيّة في ابن الخطاب . وكذلك دعوى قوم من الرونديّة في أبي مسلم صاحب دولة بني العباس . فهولاء يقولون بتناسخ روح الاله دون أرواح الناس تعالى الله عن ذلك علوًّا كبيراً . واما أهلُ التناسخ من القدرية فجماعة منهم أحمدُ بن حايط وكان معتزلياً منتسباً الى النظام . وكان على بدعته في الفطرة وفي نفيِ الجزء الذى يتجزأ وفي نفى قدرة الله تعالى على الزيادة في نعيم أهل الجنّة أو في عذاب أهل النار وزاد على النظّام في ضلالته في التناسخ . ومنهم احمد بن ايّوب بن يانوش وكان تلميذ احمد بن حايط في التناسخ . لكنهما اختلفا بعدُ في كيفية التناسخ . ومنهم محمد بن احمد القحطي وافتخر بأَنهُ كان منهم في التناسخ والاعتزال . ومنهم عبد الكريم بن أبي العوجاء وكان خال معن بن زائدة . وجمعَ بين أربعة أنواع من الضلالة . أحدها انهُ كان يرى في السرّ دين المانويّة من الثنويّة . والثانى قولهُ بالتناسخ والثالث ميله الى الرافضة في الامامة . والرابع قولهُ بالقدر فى أبواب التعديل والتجوير . وكان وضع أحاديث كثيرةً باسانيد

يغتر بها من لا معرفةَ لهُ بالجَرْح والتعديل . وتلك الأَحاديث التي وضعها كلها ضلالات في التشبيه (١٠٣ ب) والتعطيل وفي بعضها تغيير أحكام الشريعة وهو ألذى أفسد على الرافضة صوم رمضان بالهلال وردّهم عن اعتبار الأهلة بحساب وضعه لهم ونسب ذلك الحساب الى جعفر الصادق ورفع خبر هذا الضال الى أبي جعفر بن محمد بن سليمان عامل المنصور على الكوفة فامر بقتله فقال لن يقتلونى لقد وضعت أربعة ألف حديث أحللت بها الحرام وحرمت بها الحلال وفطّرت الرافضة في يوم من أيام صومهم وصوّمتهم في يوم من أيام فطرهم . وتفصيل قول هؤلاء في التناسخ ان احمد بن حايط زعم ان الله تعالى أبدع خلقة أصحابه سالمين عقلاء بالغين في دار سوى الدنيا التي هم فيها اليوم واكمل عقولهم وخلق فيهم معرفته والعلم بهِ واسبغ عليهم نعمه . وزعم ان الانسان المأمور المنهى المنعم عليه هو الروح التي في الجسم وان الاجسام قوالب للأَرواح . وزعم ان الروح هى الحي القادر العالم وان الحيوان كله جنس واحد . وزعم ايضاً ان جميع انواع الحيوان محتملٌ للتكليف وكان قد توجّه الامر والنهي عليهم على اختلافِ صورهم ولغاتهم . وقال ان الله تعالى لما كلفهم في الدار التي خلقهم فيها شكره على ما انعم بهِ عليهم

أطاعه بعضهم في جميع ما أمرهم بهِ وعصاه بعضهم في جميع ما أمرهم بهِ . فمن اطاعه في جميع ما امره بهِ أقره في دار النعيم التي ابتدأه فيها . ومن عصاه في جميع ما أمره به أخرجه من دار النعيم الى دار العذاب الدائم وهى النار . ومن أطاعه في بعض ما أمره به وعصاه في بعض ما أمره بهِ أخرجه الى الدنيا وألبسه بعض هذه الاجسام التى هى القوالب الكثيفة وابتلاه بالبأساء والضراء والشدة والرجاء واللذات والآلام في صور مختلفة من صور الناس والطيور والبهائم والسباع والحشرات وغيرها على مقادير ذنوبهم ومعاصيهم في الدار الاولى التى خلقهم فيها فمن كانت معاصيه في تلك الدار أقل وطاعاته اكثر كانت صورته فى الدنيا احسن . ومن كانت طاعاته فى تلك الدار أقل ومعاصيه (١٠٤ ا) اكثر صار قالبه فى الدنيا أقبح . ثم زعم ان الحيوان الذى من الروح لا يزال في هذه الدنيا يتكرر فى قوالب وصوَر مختلفة ما دامت طاعاته مشوبة بذنوبه . وعلى قدر طاعاته وذنوبه يكون منازل قوالبه فى الانسانية والبيهمية ثم لا يزال من الله تعالى رسول الى كل نوع من الحيوان وتكاليف للحيوان ابداً الى ان يتمحّض عمل الحيوان طاعات فيرد الى دار النعيم الدائم وهى الدار التى خلق فيها او يمحض عمله معاصى فينقل الى النار الدائم عذابها .

فهذا قول ابن حايط فى تناسخ الارواح . وقال احمد بن ايوب بن بانوش ان الله تعالى خلق الخلق كله دفعة واحـدة . وحكى عنه بعض أصحابه أنّ الله تعالى خلق أولاً الاجزاء المقدرة التى كل واحد منهـا جزء لا يتجزأ . وزعم ان تلك الاجزاء كانت أحياء عاقلة وان الله تعالى كان قـد سوّى بينهم فى جميع امورهم اذ لم يستحق واحد منهم تفضيلاً على غيره ولا كان من احـد منهم جناية يؤخر لاجلها عن غيره . قال ثم انه خيّرهم بين ان يمتحنهم بعد اسباغ النعمة عليهم بالطاعات ليستحقوا بها الثواب عليهـا لان منزلة الاستحقاق أشرف من منزلة التفضيل . و بين ان يتركهم فى تلك الدار تفضلاً عليه بها فاختار بعضهم المحبة واباها بعضهم . فمن اباها تركه في الدار الاولى على حاله فيها . ومن اختار الامتحان امتحنه فى الدنيا ولما امتحن الذين اختاروا الامتحان عصاه بعضهم وأطاعه بعضهم . فمن عصاه حطه الى رتبة هى دون المنزلة التى خلقوا فيهـا . ومن اطاعه رفعه الى رتبة أعلى من المنزلة التى خلق عليها . ثم كرّرهم فى الاشخاص والقوالب إلى ان صار قوم منهم اناساً وآخرون صاروا بهائم أو سباعاً بذنوبهم ومن صار منهم الى البهيمية ارتفع عنه التكليف . وكان يخالف ابن حايط فى تكليف البهائم . ثم قال فى البهائم انها لا تزال تتردد في الصور (١٠٤ ب)

القبيحة وتلق المكاره من الذبح والتسخير الى ان تستوفى ما تستحق من العقاب بذنوبها ثم تعاد الى الحالة الاولى ثم يخيرهم الله تعالى تخييراً ثانياً فى الامتحان . فان اختاروه اعاد تكليفهم على الحال التى وصنفاها وان امتنعوا منه تركوا على حالهم غير مكلفين . وزعم ان من المكلفين من يعمل الطاعات حتى يستحق ان يكون نبياً اوملكاً فيفعل الله تعالى ذلك بهِ . وزعم القحطى منهم ان الله تعالى لم يعرض عليهم فى اول امرهم التكليف بل هم سألوه الرفع عن درجاتهم والتفاضل بينهم فاخبرهم بانهم لا يصفون بذلك الا بعد التكليف والامتحان وانهم وان كلفوا فعصوا استحقوا العقاب فابوا الامتحان . قال فذلك قوله (إنَّا عَرَضْنَا الأمانة على السماواتِ والأرض والجبالِ فابينَ أنْ يَحملنها وأشفقنَ منها وحمَلَها الانسانُ إنَّه كانَ ظَلُوماً جهولاً) (الأحزاب ٧٦) وزعم ابو مسلم الحرّانى ان الله تعالى خلق الارواح وكلف منها من علم انه يطيعهُ دون من يعصيه وان العصاة إنما عصوه ابتداءً فعوقبوا بالنسخ والمسخ فى الاجساد المختلفة على مقادير ذنوبهم . فهذا تفصيل قول اصحاب التناسخ وقد نقضنا عللهم فى كتاب الملل والنحل بما فيه

الفصل الثالث عشر

﴿ من فصول هذا الباب ﴾

فى بيان ضلالات الحايطية من القدرية وبيان خروجهم عن فرق الامة

هؤلاء اتباع احمد بن حايط القدرى وكان من اصحاب النظّام فى الاعتزال وقد ذكرنا قوله فى التناسخ قبل هذا ونذكر في هذا الفصل ضلالاتهِ فى توحيد الصانع . وذلك ان ابن حايط وفضلاً الحدثى زعما ان للخلق ربين وخالقين . احدهما قديم وهو الله سبحانهُ والآخر مخلوق وهو عيسى بن مريم . وزعما ان المسيح ابن الله على معنى التبني دون الولادة . وزعما ايضاً ان المسيح هو الذى يحاسب الخلق فى الآخرة وهو الذى عناه الله بقوله (وَجاءَ ربُّكَ والمَلَكُ صَفّاً صَفّاً (الفجر ٢٢) وهو الذى يأتى (في ظُلَلٍ مِنَ الغَمام) (البقرة ٢١١) وهو الذى خلق آدم على صورة نفسه وذلك تأويل ما روى ان الله تعالى خلق الهاً على صورتهِ . وزعم انهُ هو الذى عناه (١١٥) النبي صلى الله عليه وسلم بقوله ترون ربكم كما ترون القمر ليلة البدر وهو الذى عناه بقوله ان الله تعالى خلق

العقل فقال له أقبل فأقبل وقال له أدبِر فأدبَر فقال ما خلقت خلقاً اكرم منك وبك اعطى وبك اخذ . وقالا ان المسيح تذرع جسداً وكان قبل التذرع عقلاً . قال عبد القاهر قد شارك هذان الكافران الثنوية والمجوس فى دعوى خالقين . وقولهم شر من قولهم لان الثنوية والمجوس اضافوا اختراع جميع الخيرات الى الله تعالى وانما اضافوا فعل الشرور الى الظلمة والى الشيطان . واضاف ابن حايط وفضل الحدثى فعل الخيرات كلها الى عيسى بن مريم واضافا اليه محاسبة الخلق فى الآخرة . والعجب فى قولهما ان عيسى خلق جده آدم عليه السلام فيا عجباً من فرع يخلق اصله ومن عد هذين الضالين من فرق الاسلام كمن عد النصارى من فرق الاسلام

الفصل الرابع عشر

﴿ من فضول هذا الباب ﴾

في ذكر الحمارية من القدرية وبيان خروجهم عن فرق الأمة

هؤلاء قومٌ من معتزلة عسكر مكرم اختاروا من بدع اصناف القدرية ضلالاتٍ مخصوصة فاخذوا من ابن حايط قوله بتناسخ الأَرواح في الاجساد والقوالب واخذوا من عباد بن

سليمان الضميري قوله بان الذين مسخهم الله قِردةً وخنازير كانوا بعد المسخ ناساً وكانوا معتقدين للكفر بعد المسخ واخذوا من جعد بن درهم الذي ضحى به خالد بن عبد الله القسري قوله بان النظر الذي يوجب المعرفة تكون تلك المعرفة فعلاً لا فاعلَ لها. ثم زعموا بعد ذلك ان الخمر ليست من فعل الله تعالى وإنما هي من فعل الخمار لأن الله تعالى لا يفعل ما يكون سبب المعصية. وزعموا ان الانسان قد يخلق أنواعاً من الحيوانات كاللحم اذا دفنه الانسان او يضعه في الشمس فيدُوّد زعموا ان تلك الديدان من خلق الانسان وكذلك العقارب التي تظهر من التبن تحت الآجُرّ زعموا انها من اختراع مَن جمع بين الآجُرّ والتبن وهؤلاء (١٠٥ ب) شرٌّ من المجوس الذين اضافوا اختراع الحيات والحشرات والسموم الى الشيطان. ومن عدهم من فرق الامة كمن عد المجوس من فرق الامة

الفصل الخامس عشر

﴿ من فصول هذا الباب ﴾

في ذكر اليزيدية من الخوارج وبيان خروجهم عن فرق الاسلام

هؤلاء اتباع يزيد بن ابي أُنيسة الخارجي وكان من البصرة ثم انتقل الى تون من ارض فارس وكان على رأي الاباضية من الخوارج ثم انه خرج عن قول جميع الامة لدعواه ان الله عزَّ وجلَّ يبعث رسولاً من العجم ويُنزِل عليه كتاباً من السماء وينسخ بشرعهِ شريعة محمد صلى الله عليهِ وسلم . وزعم ان اتباع ذلك النبي المنتظر هم الصابئون المذكورون في القرآن فاما المسمون بالصابئة من اهل واسط وحرَّان فما هم الصابئون المذكورون في القرآن . وكان مع هذه الضلالة يتولى من شهد لمحمد صلى الله عليه وسلم بالنبوة من اهل الكتاب وان لم يدخل في دينه وسماهم بذلك مؤمنين وعلى هذا القول يجب ان يكون العيسوية والرعيانيـة من اليهود مؤمنين لانهم أقرّوا بنبوَّة محمد عليه السلام ولم يدخلوا في دينه وليس بجائز ان يعدّ في فرَق الاسلام من يعد اليهود من المسلمين وكيف يعد من فرَق الاسلام من يقول بنسخ شريعة الاسلام ؟

الفصل السادس عشر

﴿ من هذا الباب ﴾

فى ذكر الميمونية من الخوارج وبيان خروجهم عن فرَق الاسلام

هؤلاء اتباع رجل من الخوارج الشخرية كان اسمه ميموناً وكان على مذهب العجاردة من الخوارج ثم انه خالف العجاردة فى الارادة والقدر والاستطاعة وقال في هذه الابواب الثلاثة بقول القَدَرية المعتزلة عن الحق . وزعمَ مع ذلك أن أطفال المشركين فى الجنَّة ولو بقى ميمون هذا على هذه البدع التى حكيناها عنهُ ولم يَزِد عليها ضلالة سواها لنسبناه الى الخوارج لقولهِ بتكفير عليّ وطلحة والزبير وعائشةَ وعثمان . وقوله بتكفير أصحاب الذنوب والى القدرية لقوله فى باب الارادة والقدر والاستطاعة بأقوال القدرية فيها (١٠٦) ولكنه زاد على القدريـة وعلى الخوارج بضلالة اشتقها من دين المجوس وذلك أنهُ أباحَ نكاح بنـات الاولاد من الاجداد وبنات أولاد الاخوة والاخوات وقال انما ذكر الله تعالى فى تحريم النساء بالنسب الامهات والبنات والاخوات

والعمّات والخالات وبنات الأخ وبنات الاخوات ولم يذكر بنات البنات ولا بنات البنين ولا بنات أولاد الاخوة ولا بنات أولاد الاخوات. فان طرد قياسه في امهات الامهات وامهات الآباء والأجداد المحض في المجوسيّة وان لم يجرِ نكاح الجدّات وقاس الجدات على الامهات لزمه قياس بنات الاولاد على بنات الصُلب. وان لم يطرد قياسه في هذا الباب نقض اعتلاله. وحكى الكرابيسى عن الميمونيّة من الخوارج أنهم انكروا أن تكون سورة يوسف من القرآن ومنكر بعض القرآن كمنكر كله. ومن استحلّ بعض ذواتِ المحارم في حكم المجوس. ولا يكون المجوسى معدوداً في فرق الاسلام

الفصل السابع عشر

﴿ من فصول هذا الباب ﴾

في ذكر الباطنيّة وبيان خروجهم عن جميع فرق الاسلام

اعلموا اسعدكم الله ان ضررَ الباطنية على فرق المسلمين اعظم من ضرر اليهود والنصارى والمجوس عليهم بل اعظم من مضرّة الدهرية وسائر أصناف الكفرة عليهم بل اعظم من ضرر

الدجّال الذى يظهر في آخر الزمان . لأن الذين ضلوا عن الدين بدعوة الباطنية من وقت ظهور دعوتهم الى يومنا اكثر من الذين يضِلُّون بالدجّال فى وقت ظهوره لان فتنة الدجّال لا تزيد مدتها على اربعين يوماً . وفضائح الباطنية اكثر من عدد الرمل والقطر . وقد حكى أصحاب المقالات أن الذين أسسوا دعوة الباطنية جماعة . منهم ميمون بن ديصان المعروف بالقداح وكان مولى لجعفر بن محمد الصادق وكان من الاهواز . ومنهم محمد بن الحسين الملقب بذيذان وميمون بن ديصان فى سجن والى العراق اسسوا فى ذلك السجن مذاهب الباطنية ثم ظهرت دعوتهم بعد خلاصهم من السجن من جهة المعروف بذيذان وابتدأ بالدعوة من ناحية فدخل فى دينه جماعة من اكراد الجبل مع اهل الجبل المعروف بالبدين ثم رحل ميمون بن ديصان الى ناحية المغرب وانتسب فى تلك الناحية الى عقيل بن ابى طالب وزعم انه من نسله . فلما دخل فى دعوته قوم من غلاة الرفض والحلولية منهم (١٠٦ ب) ادعى انه من ولد محمد بن اسماعيل بن جعفر الصادق فقبل الاغبياء ذلك منه على أصحاب الانتساب بان محمد بن اسماعيل بن جعفر مات ولم يعقب ثم ظهر فى دعوتهِ الى دين الباطنية رجل يقال له حمدان قرمط لقب بذلك لقرمطه فى خطه او فى خطوه وكان فى

ابتداء أمره اكاَّراً من اكرة سواد الكوفه واليه تنسب القرامطة ثم ظهر بعده فى الدعوة الى البدعة ابو سعيد الجنابي وكان من مستجيبة حمدان وتغلب على ناحية البحرين ودخل فى دعوته بنو سنبر. ثم لما تمادت الايام بهم ظهر المعروف منهم بسعيد بن الحسين ابن احمد بن عبدالله بن ميمون بن ديصان القداح فغير اسم نفسه ونسبه . وقال لاتباعهِ أنا عبيدالله بن الحسن بن محمد بن اسماعيل ابن جعفر الصادق. ثم ظهرت فتنته بالمغرب واولاده اليوم مستولون على أعمال مصر . وظهر منهم المعروفُ بابن كرويه بن مهرويه الدنداني وكان من تلامذة حمدان قرمط وظهر مأمون اخو حمدان قرمط بارض فارس. وقرامطة فارس يقال لهم المأمونية لاجل ذلك . ودخل أرض الديلم رجل من الباطنية يعرف بابى حاتم فاستجاب له جماعة من الديلم منهم أسفار بن شرويه. وظهر بنيسابور داعية لهم يعرف بالشعرانىّ فقتل بها فى ولاية أبى بكر بن محتاج عليها . وكان الشعرانى قد دعا الحسين بن على المروردى قام بدعوتهِ بعده محمد بن احمد النسفى داعية أهل ما وراء النهر وابو يعقوب السجزلى المعروف بيندانه وصنفَ النسفى لهم كتاب المحصول وصنفَ لهم ابو يعقوب كتاب أساس الدعوة وكتاب تأويل الشرائع وكتاب كشف الاسرار وقتل النسفى والمعروف ببندانه

على ضلالتهما . وذكر أصحاب التواريخ ان دعوة الباطنية ظهرت أولاً فى زمان المأمون وانتشرت فى زمان المعتصم. وذكروا انهُ دخلَ فى دعوتهم الافشين صاحب جيش المعتصم وكان مراهناً لبابك الخرمى وكان الخرمى مستعصياً بناحية البـدين وكان أهل جبله خرمية على طريقة المزدكية فصارت الخرمية مع الباطنية يداً واحدة . واجتمع مع بابك من أهل البدين وممن انضم اليهم من الديلم مقـدار ثلثمائة الف رجل . وأخرج الخليفة لقتالهم الافشين فظنه ناصحاً للمسلمين وكان فى سره مع بابك وتوانى (١٠٧ ا) فى القتال معهُ ودله على عورات عساكر المسلمين وقتل الكثير منهم . ثم لحقت الأمداد بالافشين ولحق به محمد بن يوسف الثغرى وابو دُلَف القسم بن عيسى العجلى ولحق به بعد ذلك قواد عبـد الله ابن طاهر واشتدت شوكة البابكية والقرامطة على عسكر المسلمين حتى بنوا لانفسهم البلدة المعروفة بيبرزند خوفاً من بيان البابكية ودامت الحرب بين الفريقين سنين كثيرة الى ان أظفر الله المسلمين بالبابكية فأسر بابك وصلب بسرّ من رأى (١) سنة ثلاث وعشرين ومائتين ثم اخذ أخوه اسحاق وصُلب ببغداد مع المازيار صاحب المحمرة بطبرستـان وجرجان . ولما قتل بابك ظهر للخليفـة غدر

---

(١) موضع

الافشين وخيانته للمسلمين فى حروبه مع بابك فامر بقتله وصلبه فصُلب لذلك . وذكر اصحاب التواريخ ان الذين وضعوا اساس دين الباطنيّة كانوا من أولاد المجوس وكانوا مائلين الى دين اسلافهم ولم يجسروا على إظهاره خوفاً من سيوف المسلمين فوضع الأغمار منهم أساساً من قبلها منهم صار فى الباطن الى تفصيل اديان المجوس وتأوّلوا آيات القرآن وسنن النبي عليه السلام على موافقة اساسهم . وبيان ذلك ان الثنوية زعمت ان النور والظلمة صانعان قديمان والنور منهما فاعل الخيرات والمنافع . والظلام فاعل الشرور والمضار . وان الاجسام ممتزجة من النور والظلمة وكل واحد منهما مشتمل على اربع طبائع وهى الحرارة والبرودة والرطوبة واليبوسة . والاصلان الاولان مع الطبائع الاربع مدبرات هذا العالم . وشاركهم المجوس في اعتقاد صانعين غير أنهم زعموا ان أحد الصانعين قديم وهو الاله الفاعل للخيرات والآخر شيطان محدث فاعل للشرور . وذكر زعماء الباطنية فى كتبهم ان الاله خلق النفس فالاله هو الاول والنفس هو الثانى وهما مدبرا هذا العالم . وسموهما الاول والثانى وربما سموهما العقل والنفس . ثم قالوا انهما يدبران هذا العالم بتدبير الكواكب السبعة والطبائع الاول . وقولهم ان الاول والثانى يدبران العالم هو بعينه قول المجوس باضافة الحوادث صانعين احدهما

قديم والآخر محدث الا أن الباطنية عبّرَتْ عن الصانعين بالاول والثاني (١٠٧ ب) وعبّر المجوس عنهما بيزدان وأهْرَمن فهذا هو الذي يدور في قلوب الباطنيّة ووضعوا اساساً يؤدى اليهِ ولم يمكنهم إظهار عبادة الثيران فاحتالوا بأن قالوا للمسلمين ينبغي ان تجمَّر المساجد كلها وأن تكون فِي كل مسجد مجمَرة يوضع عليها الند والعود فى كل حال. وكانت البرامكة قد زينوا للرشيد أن يتخذ فى جوفِ الكعبة مجمَرَةً يتبخّر عليها العود أبداً فعلم الرشيدُ أنهم أرادوا من ذلك عبادةَ النار فى الكعبة وأن تصير الكعبة بيت نارٍ فكان ذلك أحد أسباب قبض الرشيد على البرامكة. ثم ان الباطنية لما تأوَّلت اصول الدين على الشرك احتالت ايضاً لتأويل أحكام الشريعة على وجوهٍ تؤدى الى رفع الشريعة أو الى مثل أحكام المجوس. والذى يدل على ان هذا مرادهم بتأويل الشريعة أنهم قد أباحوا لاتباعهم نكاح البنات والاخوات وأباحوا شرب الخمر وجميع اللذات. ويؤكد ذلك ان الغلام الذى ظهر منهم بالبحرين والاحساء بعد سليمان بن الحسين القرمطى سنّ لأتباعه اللواط وأوجبَ قتلَ الغلام الذى يمتنع على من يريد الفجورَ به وأمر بقطع يد من اطفأ ناراً بيده وبقطع لسان من اطفأها بنفخة. وهذا الغلامُ هو المعروفُ بابن أبي زكريا الطامى وكان ظهورهُ فى سنة تسع

عشرة وثلثمائة . وطالت فتنته الى أن سَلَّط الله تعالى عليهِ من ذبحه على فراشه ويؤكد ما قلناه من ميل الباطنيّة الى دين المجوس أنّا لا نجد على ظهر الارض مجوسياً إلا وهو موادٌّ لهم منتظر لظهورهم على الديار يظنون أن الملك يعود اليهم بذلك . وربما استدل أغمارهم على ذلك بما يرويه المجوس عن زرادشت أنه قال لكتاسب ان الملك يزول عن الفرس الى الروم واليونانية ثم يعود الى الفرس ثم يزول عن الفرس الى العرب ثم يعود الى الفرس . وساعده جاماسب المنجم على ذلك . وزعم ان الملك يعود الى العجم لتمام الف وخمسمائة سنة من وقت ظهور زرادشت . وكان فى الباطنية رجلٌ يعرف بأبى عبد الله العردىّ يدّعى علمَ النجوم ويتعصّب للمجوس وصنّفَ كتاباً وذكر فيه ان القرن الثامن عشر من مولد محمد صلى الله عليهِ وسلم (١١٠٨) يوافق الألف العاشر وهو نوبة المشترى والقوس . وقال عند ذلك يخرج انسان يعيد الدولة المجوسية ويستولى على الارض كلها . وزعم انه يملك مدة سبع قرانات . وقالوا قد تحقق حكم زرادشت وجاماسب فى زوال ملك العجم الى الروم واليونانية فى ايام الاسكندر ثم عاد الى العجم بعد ثلثمائة سنة ثم زال بعد ذلك مُلك العجم الى العرب وسيعود الى العجم لتمام المدة التى ذكرها جاماسب . وقد وافق الوقت الذى ذكروه ايام المكتفى والمقتدر

وأخلف موعودهم وما رجع الملك فيه الى المجوس. وكانت القرامطة قبل هذا الميقات يتواعدون فيما بينهم ظهور المنتظر فى القِران السابع فى المثلثة النارية . وخرج منهم سليمان بن الحسين من الاحياء على هـذه الدعوى وتعرض للحجيج وأسرف فى القتل منهم ثم دخل مكة وقتل من كان فى الطواف وأغار على استار الكعبة وطرح القتلى فى بئر زمزم وكسر عساكر كثيرة من عساكر المسلمين وانهزم فى بعض حروبه الى هجَر فكتب للمسلمين قصيدة يقول فيها

أغرّكم منى رجوعى الى هجَر
عما قليـل سوف يأتيكم الخبر
اذا طلـع المرّيخ فى أرض بابلٍ
وقارنه النجمـات فالحذَر الحذَر
ألست أنا المذكور فى الكتُبِ كلها
ألستُ أنا المبعوث فى سورة الزمرِ
سأملك أهل الأرض شرقاً ومغرباً
الى قيروان الروم والترك والخزَر

وأراد بالنجمين زحل والمشترى . وقد وجد هذا القِران فى سنى ظهوره ولم يملك من الارض شيئاً غير بلدته التى خرج منها

وطمع فى ان يملك سبع قرانات وما ملك سبع سنين بل قتل بهيت رمته امرأة من سطحها بلبنة على رأسه فدمغته وقتيل النساء أخس قتيل واهون فقيد . وفى آخر سنة ألف ومائتين واربعين للاسكندر تم من تاريخ زرادشت ألف وخمسائة سنة وما عاد فيها ملك الارض الى المجوس بل اتسع بعدها نطاق الاسلام فى الأرض وفتح الله تعالى للمسلمين بعدها بلادَ بلاساغون وارض التيب واكثر نواحى الصين ثم فتح لهم بعدها جميعَ ارض الهند من لمغات الى قنوج وصارت أرض الهند الى سيترسيقا بحرها من رقعة الاسلام فى أيام امين الدولة أمين الملة (١٠٨ ب) محمود بن سبكتين رحمه الله . وفى هذا زعم انوف الباطنية والمجوس الجاماسبيه الذين حكموا بعود الملك اليهم فذاقوا وبال أمرهم وكان عاقبة امانيهم بواراً لهم بحمد الله ومنّه . ثم ان الباطنية خرج منهم عبيدالله بن الحسن بناحية القيروان وخدع قوماً من كتامه وقوماً من المصامدة وشرذمة من أغنام بربر بجبل ونيرنجات أظهرها لهم كروية الخيالات بالليل من خلف الرداء والازار وظن الاغمار أنها معجزة له فتبعوه لاجلها على بدعته فاستولى بهم على بلاد المغرب ثم خرج المعروف منهم بابى سعيد الحسين بن بهرام على أهل الأحساء والقطيف والبحرين فأتى بأتباعه على اعدائه وسبى نساءهم

وذراريهم واحرق المصاحف والمساجد ثم استولى على هجر وقتل رجالها واستعبد ذراريهم ونساءهم . ثم ظهر المعروف منهم بالصناديقى باليمن وقتل الكثير من اهلها حتى قتل الاطفال والنساء وانضم اليه المعروف منهم بابن الفضل فى اتباعه ثم ان الله تعالى سلط عليهما وعلى اتباعهما الآكلة والطاعون فماتوا بهما . ثم خرج بالشام حفيد لميمون بن ديصان يقال له ابو القاسم بن مهرويه وقالا لمن تبعهما هذا وقت ملكنا . وكان ذلك سنة تسع وثمانين ومائتين فقصدهم سبك صاحب المعتضد فقتلوا سبكاً في الحرب ودخلوا مدينة الرصافة واحرقوا مسجدها الجامع وقصدوا بعد ذلك دمشق فاستقبلهم الحمامى غلام بن طيون وهزمهم الى الرقة فخرج اليهم محمد بن سليمان كاتب المكتفى فى جند من اجناد المكتفى فهزمهم وقتل منهم الالوف فانهزم الحسن بن زكريا بن مهرويه الى الرملة فقبض عليه والى الرملة فبعث به وبجماعة من اتباعه الى المكتفى فقتلهم ببغداد فى الشارع باشد عذاب . ثم انقطعت بقتلهم شوكة القرامطة الى سنة عشر وثلثمائة . وظهر بعدها فتنة سليمان بن الحسن في سنة احدي عشرة وثلثمائة فانه كبس فيها البصرة وقتل اميرها سبكا المفلجي ونقل اموال البصرة الى البحرين . وفى سنة اثنتى عشرة وثلثمائة وقع على الحجيج فى المتهبير لعشر بقين من المحرّم

وقتل اكثر الحجيج وسبى الحرم والذرارى . ثم دخل الكوفة فى سنة ثلاث عشرة وثلثمائة فقتل الناس وانتهب الاموال (١١٠٩) وفى سنة خمس عشرة وثلثمائة حارب ابن أبى الساج وأسره وهزم أصحابه وفى سنة سبع عشرة وثلثمائة دخل مكة وقتل من وجده فى الطواف . وقيل انه قتل بها ثلاثة آلاف وأخرج منها سبعمائة بكر واقتلع الحجر الاسود وحمله الى البحرين ثم ردفها الى الكوفة ورد بعد ذلك من الكوفة إلى مكة على يد أبى إسحاق إبرهيم بن محمد ابن يحيى مزكي نيسابور فى سنة تسع وعشرين وثلثمائة وقصد سليمان ابن الحسن بغداد فى سنة ثماني عشرة وثلثمائة فلما ورد هيت رمته امرأةٌ من سطحها بلبنةٍ فقتلته وانقطعت بعد ذلك شوكة القرامطة وصاروا بعد قتل سليمان بن الحسن مبدرقين للحجيج من الكوفة والبصرة الى مكة خضاة . ومال مضمون لهم إلى ان غلبهم الأصغر العقيلى على بعض ديارهم . وكانت ولاية مصر واعمالها للاخشادية وانضم بعضهم الى ابن عبيد الله الباطنى الذى كان قد استولى على قيروان ودخلوا مصر فى سنة ثلاث وستين وثلثمائة وابتنوا بها مدينة سموها القاهرة يسكنها اهل بدعته . واهل مصر ثابتون على السنة الى يومنا وان اطاعوا صاحب القاهرة فى اداء خراجهم اليه . وكان ابو شجاع فناخسرو بن بويه قد تأهب لقصد مصر وانتزاعها

من ايدي الباطنية وكتب على اعلامه بالسواد : بسم الله الرحمن الرحيم الحمد لله رب العالمين وصلى الله على محمد خاتم النبيين الطائع لله أمير المؤمنين ادخلوا مصر ان شاء الله آمنين : وقال قصيدة أولها

أما ترى الاقدار لى طوائعا   قواضيا لى بالعيان كالخبر

ويشهد الانام لى بأنى   ذاك الذى يرجى وذاك المنتظر

لنصرة الاسلام والداعي الى   خليفة الله الإمام المفتخر

فلما خرج مضاربه للخروج الى مصر غامضه الاجل فمضى لسبيله فلما قضى (١٠٩ ب) فناخسرو نحبه طمع زعيم مصر فى ملوك نواحى الشرق فكاتبهم يدعوهم الى البيعة له فاجاب قابوس بن وشمكين عن كتابه بقوله. انى لا اذكرك الا على المستراح. وأجابه ناصر الدولة ابو الحسن محمد بن ابرهيم بن سيمجور بان كتب على ظهر كتابه اليه (يا أيُّها الكافِرُونَ لا أعبُدُ ما تعبُدُون (الكافرون ١ و ٢) الى آخر السورة واجابه نوح بن منصور والى خراسان بقتل دعاته الى بدعته . ودخل فى دعوته بعض ولاة الجرجانية من ارض خوارزم فكان دخوله فى دينه شؤماً عليه فى ذهاب ملكه وقتله اصحابه . ثم استولى يمين الدولة وامين الملة محمود بن سبكتكين على ارضهم وقتل من كان بها من دعاة الباطنية. وكان ابو على بن سيمجور قد وافقهم فى السر فذاق وبال امره

في ذلك وقبض عليه والى خراسان نوح بن منصور وبعث به الى سبكتكين فقتل بناحية غزنه وكان ابو القسم الحسن بن عليّ الملقّب بدالشمند داعية ابى على بن سيمجور الى مذهب الباطنية وظفر به بكفوزن صاحاحب جيش السامانية بنيسابور فقتله ودفن فى مكان لا يعرف وكان اميرك الطوسى والى ناحيـة ثارويه قد دخل فى دعوة الباطنية فأسر وحمل الى غزنه وقتل بها فى الليلة التى قتل فيها ابو على بن سيمجور . وكان اهل مولتان من ارض الهند داخلين فى دعوة الباطنية فقصدهم محمود رحمه الله فى عسكره وقتل منهم الالوف وقطع ايدى ألف منهم . وباد بذلك نصراء الباطنية من تلك الباطنية ومن هذا بيان شؤم الباطنية على منتحليها فليعتبر بذلك المعتبرون . وقد اختلف المتكلمون فى بيان اغراض الباطنية فى دعوتها الى بدعتها فذهب اكثرهم الى ان غرض الباطنية الدعوة الى دين المجوس بالتأويلات التى يتأولون عليها القرآن والسنّة واستدلوا على ذلك بان زعيمهم الاول ميمون بن ديصان كان مجوسياً من سبي الاهواز . ودعا ابنه عبد الله بن ميمون الناس الى دين ابيه واستدلوا ايضاً بان داعيهم المعروف بالبزدهى قال فى كتابه المعروف بالمحصول ان المبدع (١١٠ ا) الأول أبدع النفس . ثم إن الأول والثانى مدبرا العالم بتدبير الكواكب

السبعة والطبائع الأربع وهـذا فى التحقيق معنى قول المجوس ان ألىزدان خالق اهرمن وانه مع اهرمن مدبران للعالم غير ان ألىزدان فاعل الخيرات واهرمن فاعل الشرور . ومنهم من نسب الباطنية الى الصائبين الذين هم بحران واستدل على ذلك بان حمدان قرمط داعية الباطنية بعد ميمون بن ديصان كان من الصابئة الحرانية . واستدل ايضاً بان صابئة حران يكتمون اديانهم ولا يظهرونها إلا لمن كان منهم . والباطنية ايضاً لا يظهرون دينهم الا لمن كان منهم بعـد احلافهم اياه على ان لا يذكر اسرارهم لغيرهم . قال عبد القاهر الذي يصح عندي من دين الباطنية انهم دهرية زنادقـة يقولون بقدم العالم وينكرون الرسل والشرائع كلها لميلها الى استباحة كل ما يميل اليه الطبع . والدليل على انهم كما ذكرناه ما قرأته في كتابهم المترجم بالسياسة والبلاغ الاكيد والناموس الاعظم وهي رسالة عبيدالله بن الحسن القيرواني الى سليمان بن الحسن بن سعيد الجناني اوصاه فيها بان قال له : ادع الناس بان تتقرب اليهم بما يميلون اليه وأوهم كل واحد منهم بانك منهم فمن انست منه رشداً فاكشف له الغطاء واذا ظفرت بالفلسفي فاحتفظ به فعلى الفلاسفة معولنا وانّا وإياهم مجمعون على ان نواميس الانبياء وعلى القول بقدم العالم لو ما ما يخالفنا فيه بعضهم

من ان للعالم مدبراً لا يعرفه : وذكر فى هذا الكتاب إبطال القول بالمعاد والعقاب وذكر فيها ان الجنة نعيم الدنيا وان العذاب انما هو اشتغال أصحاب الشرائع بالصلاة والصيام والحج والجهاد . وقال ايضاً فى هذه الرسالة . إن اهل الشرائع يعبدون إلهاً لا يعرفونه ولا يحصلون منه إلا على اسم بلا جسم : وقال فيها ايضاً اكرم الدهرية فانهم منا ونحن منهم . وفى هذا تحقيق نسبة الباطنية الى الدهرية . والذي يؤكد هذا ان المجوس (١١٠ ب) يدعون نبوّة زرادشت ونزول الوحي عليه من الله تعالى والصائبين يدعون نبوّة هرمس وواليس ودورتيوس وافلاطن وجماعة من الفلاسفة وسائر اصحاب الشرائع . كل صنف منهم مقرون بنزول الوحي من السماء على الذين اقروا بنبوتهم ويقولون ان ذلك الوحى شامل للامر والنهي والخبر عن عاقبة بعد الموت وعن ثواب وعقاب وجنة ونار يكون فيها الجزاء عن الاعمال السالفة . والباطنية يرفضون المعجزات وينكرون نزول الملائكة من السماء بالوحى والامر والنهى بل ينكرون ان يكون فى السماء ملك وانما يتأولون الملائكة على دعاتهم الى بدعتهم ويتأولون الشياطين على مخالفيهم والابالسة على مخالفيهم . ويزعمون ان الانبياء قوم أحبوا الزعامة فساسوا العامة بالنواميس والحيل طلباً للزعامة بدعوى النبوة

والامامة . وكل واحد منهم صاحب دور مسبع اذا انقضى دوره سبعة تبعهم فى دور آخر واذا ذكروا النبي والوحى قالوا ان النبي هو الناطق والوحى اساسه الفاتق والى الفاتق تأويل نطق الناطق على ما تراه يميل اليه هواه فمن صار الى تأويله الباطن فهو من الملائكة البرره ومن عمل بالظاهر فهو من الشياطين الكفرة. ثم تأوّلوا لكل ركن من اركان الشريعة تأويلاً يورث تضليلاً فزعموا ان معنى الصلاة موالاة امامهم والحج زيارته وادمان خدمته . والمراد بالصوم الامساك عن افشاء سر الامام دون الامساك عن الطعام . والزنى عندهم افشاء سرّهم بغير عهد وميثاق . وزعموا ان من عرف معنى العبادة سقط عنه فرضها وتأولوا فى ذلك قوله (وأعبُدْ رَبَّكَ حتى يأْتِيَكَ اليَقِينُ) (الحجر ٩٩) وحملوا اليقين على معرفة التأويل . وقد قال القيروانى فى رسالته الى سليمان بن الحسن: انى اوصيك بتشكيك الناس فى القرآن والتوراة والزبور والانجيل وبدعوتهم الى ابطال الشرائع والى ابطال المعاد والنشور من القبور وابطال الملائكة فى السماء وابطال الجن فى الارض واوصيك (١١١) بان تدعوهم الى القول بانه قد كان قبل آدم بشر كثير فان ذلك عون لك على القول بقدم العالم . وفى هذا تحقيق دعوانا على الباطنية انهم دهريه يقولون بقدم العالم ويجحدون الصانع . ويدل على

دعوانا عليهم القول بابطال الشرائع ان القيروانى قال أيضاً في رسالته الى سليمان بن الحسن : وينبغي ان تحيط علماً بمخاريق الانبياء ومناقضاتهم في اقوالهم كعيسى بن مريم قال لليهود : لا ارفع شريعة موسى ثم رفعها بتحريم الاحد بدلاً من السبت واباح العمل في السبت وابدل قبلة موسى بخلاف جهتها ولهذا قتلته البلاد لما اختلفت كلمته : ثم قال له : ولا تكن كصاحب الامة المنكوسة حين سألوه عن الروح فقال . الروح من امر ربي . لما لم يحضره جواب المسألة . ولا تكن كموسى في دعواه التي لم يكن له عليها برهان سوى المخرقة بحسن الحيلة والشعبذة ولما لم يجد المحق في زمانه عنده برهاناً قال له لئن اتخذت إلهاً غيري . وقال لقومه انا ربكم الأعلى لأنه كان صاحب الزمان في وقته : ثم قال في آخر رسالته : وما العجب من شيء كالعجب من رجل يدعي العقل ثم يكون له اخت او بنت حسناء وليست له زوجة في حسنها فيحرمها على نفسه وينكحها من اجنبي . ولو عقل الجاهل لعلم انه أحق باخته وبنته من الاجنبي ما وجه ذلك الا ان صاحبهم حرّم عليهم الطيبات وخوّفهم بغائب لا يعقل وهو الاله الذي يزعمونه واخبرهم بكون ما لا يرونه ابداً من البعث من القبور والحساب والجنة والنار حتى استعبدهم بذلك عاجلاً وجعلهم له في

حياته ولذريته بعد وفاته خوَلاً واستباح بذلك اموالهم بقوله (لا أسألُكُم عليهِ أجراً إلاَّ المَودَّةَ فى القُربى) (الشورى ٢٣) فكان امره معهم نقداً وأمرهم معه نسيئة. وقد استعجل منهم بذل أرواحهم واموالهم على انتظار موعود لا يكون. وهل الجنة إلا هذه الدنيا ونعيمها ؟ وهل النار وعذابها إلا ما فيه اصحاب الشرائع من التعب والنصب فى الصلاة والصيام والجهاد والحج. ثم قال (١١١ ب) لسليمان بن الحسن فى هذه الرسالة. وانت واخوانك هم الوارثون الذين يرثون الفردوس وفى هـذه الدنيا ورثتم نعيمها ولذاتها المحرمة على الجاهلين المتمسكين بشرائع اصحاب النواميس فهنيئاً لكم ما نلتم من الراحة عن امرهم. وفى هذا الذى ذكرناه دلالة على ان غرض الباطنية القول بمذاهب الدهرية واستباحة المحرمات وترك العبادات. ثم ان الباطنية لهم فى اصطياد الاغنام ودعوتهم الى بدعتهم حيل على مراتب سموهـا التفرس والتأنيس والتشكيك والتعليق والربط والتدليس والتأسيس والمواثيق بالايمان والعهود وآخرها الخلع والسلخ. فاما التفرس فانهم قالوا من شرط الداعى الى بدعتهم ان يكون قوياً على التلبيس وعارفاً بوجوه تأويل الظواهر ليردَّها الى الباطن ويكون مع ذلك مخبراً بين من يجوز من يطمع فيه وفى اغوائهِ وبين من لا مطمع فيهُ. ولهذا

قالوا فى وصاياهم للدعاة الى بدعتهم لا تتكلموا فى بيت فيه سراج يعنون بالسراج من يعرف علم الكلام ووجوه النظر والمقاييس . وقالوا ايضاً لدعاتهم لا تطرحوا بذركم فى ارض سبخة . وارادوا بذلك منع دعاتهم عن اظهار بدعتهم عند من لا يؤثر فيهم بدعتهم كما لا يؤثر البذر فى الارض السبخة شيئاً . وسموا قلوب اتباعهم الاغنام ارضاً زاكية لانها تقبل بدعتهم . وهذا المثل بالعكس أولى وذلك ان القلوب الزاكية هى القابلة للدين القويم والصراط المستقيم وهى التى لا تصدأ بشبه اهل الضلال كالذهب الابريز الذى لا يصدأ فى الماء ولا يبلى فى التراب ولا ينقص فى النار . والارض السبخة كقلوب الباطنية وسائر الزنادقة الذين لا يزجرهم عقل ولا يردعهم شرع منهم ارجاسٌ أنجاسٌ أمواتٌ غيرُ أحياء (ان هم إلاّ كالأنعام بل هم أضلُّ سبيلاً) (الفرقان ٤٤) وأقل حويلاً (١٨١١٢) قد قسم لهم الحظّ من الرزق من قسم رزق الخنازير فى مراعيها وأباح طعمة العنب فى براريها (لا يُسْأَلُ عمَّا يَفعَلُ وهُمْ يُسْأَلُون) (الانبياء ٢٣) وقالوا ايضاً من شرط الداعى الى مذهبهم ان يكون عارفاً بالوجوه التى تدعى بها الاصناف . فليست دعوة الاصناف من وجه واحد بل لكل صنف من الناس وَجه يدعى منه الى مذهب الباطن . فمن رآه الداعى مائلاً

الى العبادات حمله على الزهد والعبادة . ثم سأله عن معانى العبادات وعلل الفرائض وشككه فيها . ومن رآه ذا مجون وخلاعة قال له العبادة بله وحماقة وانما الفطنة فى نيل اللذات وتمثل له بقول الشاعر

من راقب الناس مات همّاً وفاز باللذة الجسورُ

ومن رآه شاكاً فى دينه او فى المعاد والثواب والعقاب صرح له بنفى ذلك وحمله على استباحة المحرمات واستروح معه الى قول الشاعر الماجن

أأترك لذة الصهباء صرفاً لما وعدوه من لحم وخمر
حياة ثم موت ثم نشرٌ حديث خُرافةٍ يا ام عمرو

ومن رآه من غلاة الرافضة كالسبابية والبيانية والمغيرية والمنصورية والخطابية لم يحتج معه الى تأويل الآيات والاخبار لأنهم يتأولونها معهم على وفق ضلالتهم . ومن رآه من الرافضة زَيدياً او امامياً مائلاً الى الطعن فى اخبار الصحابة دخل عليه من جهة شتم الصحابة وزيّن له بغض بنى تيمٍ لأن ابا بكرٍ منهم وبغض بنى عديّ لان عمر بن الخطاب كان منهم . وحثّه على بغض بنى أميّة لانه كان منهم عثمان ومعاوية وربما استروح الباطنيّ فى عصرنا هذا الى قول اسماعيل بن عباد

دخول النار فى حب الوصيّ وفى تفضيل أولاد النبيّ

أحبُّ اليَّ من جنات عدنٍ   اخلّدُها بتيمٍ أوْ عـدىّ

قال عبد القاهر قد أجبنا هذا القائل بقولنا فيه

أتطمع فى دخول جنات عدنٍ   وأنتَ عدُو تيمٍ أو عدىّ

وهم تركوك أشقى من ثمودٍ

وهم تركوك أفضح من دعىّ (١١٢ ب)

وفى نار الجحيم غداً ستصلى   إذا عاداك صـديق النبيّ

ومن رآه الداعى مائلاً الى أبى بكر وعمر مدحهما عنده وقال لهما حظٌّ فى تأويل الشريعة . ولهذا استصحب النبي أبا بكر الى الغار ثم الى المدينة وأفضى اليهِ فى الغار تأويل شريعته فاذا سأله الموالى لأبى بكر وعمر عن التأويل المذكور لأبى بكر وعمر أخذ عليهِ العهود والمواثيق فى كتمان ما يظهره لهُ . ثم ذكر له على التدريج بعض التأويلات فان قبلها منه اظهر لهُ الباقى وأن لم يقبل منه التأويل الاوّل ربطه فى البـاقى وكتمه عنه وشك الغر من أجل ذلك فى أركان الشريعة . والذى يروج عليهم مذهب الباطنية أصناف . احدها العامة الذين قلت بصائرهم بأصول العلم والنظر كالنبَط والاكراد وأولاد المجوس . والصنف الثانى الشعوبية الذين يَرون تفضيل العَجَم على العَرَب ويتمنَّوْنَ عود الملك الى العجم . والصنف الثالث اغنام بني ربيعةَ من أجل غيظهم على

مضر لخروج النبي منهم . ولهـذا قال عبد الله بن خازم السلمى في خطبته بخراسان ان ربيعـةَ لم تزل غضاباً على الله مذ بعث نبيّه من مضر . ومن أجل حسد ربيعةَ لمضر بايعت بنو حنيفةَ مسيلمةَ الكذّاب طمعاً في أن يكون في بني ربيعةَ نبيٌّ كما كان من بني مضر نبيٌّ . فاذا استـأنس الاعجمي الغرّ او الربعيّ الحاسد المطز يقول الباطني لهُ قومك أحق بالملك من مضر سأله عن السبب في عود الملك الى قومه فاذا سأله عن ذلك قال لهُ ان الشريعة المضرية لها نهاية وقد دنا انقضاؤها وبعد انقضائها يعود الملك اليكم . ثم ذكر لهُ تأويل إنكار شريعة الاسلام على التدريج . فاذا قبل ذلك منه صار ملحداً خرساً واستثقل العبادات واستطاب استحلال المحرمات . فهذا بيان درجة التفرّس منهم . ودرجة التأنيس قريبةٌ من درجـة التفرس عندهم وهي تزيين ما عليه الانسان من مذهبه في عينه ثم سؤاله بعـد ذلك عن تأويل ما هو عليه وتشكيكه اياه (١١٣ ا) في اصول دينه فاذا سألهُ المدعو عن ذلك قال . علم ذلك عند الامام ووصل بذلك منه الى درجة التشكيك حتى صار المدعو الى اعتقاد ان المراد بالظواهر والسنن غير مقتضاها في اللغة وهان عليه بذلك ارتكاب المحظورات وترك العبادات . والربط عندهم تعليق نفس المدعو بطلب تأويل اركان

الشريعة. فإما ان يقبل منهم تأويلها على وجه يؤول الى رفعها وإما ان يبقى على الشك والحيرة فيها. ودرجة التدليس منهم قولهم للغرّ الجاهل بأصول النظر والاستدلال ان الظواهر عذاب وباطنها فيه الرحمة. وذكر له قوله في القرآن (فَضُرِبَ بَيْنَهُم بِسُورٍ لَهُ بَابٌ بَاطِنُهُ فِيهِ الرَّحْمَةُ وَظَاهِرُهُ مِن قِبَلِهِ الْعَذَابُ) (الحديد ١٣). فاذا سألهم الغرُّ عن تأويل باطن الباب قالوا جرت سنّة الله تعالى في أخذ العهد والميثاق على رسله. ولذلك يقال (وَإِذْ أَخَذْنَا مِنَ النَّبِيِّينَ مِيثَاقَهُمْ وَمِنكَ وَمِن نُّوحٍ وَإِبْرَاهِيمَ وَمُوسَىٰ وَعِيسَى ابْنِ مَرْيَمَ وَأَخَذْنَا مِنْهُم مِّيثَاقًا غَلِيظًا) (الاحزاب ٧) وذكروا له قوله (وَلَا تَنقُضُوا الْأَيْمَانَ بَعْدَ تَوْكِيدِهَا وَقَدْ جَعَلْتُمُ اللَّهَ عَلَيْكُمْ كَفِيلًا) (النحل ٩١) فاذا حلف الغرُّ لهم بالايمان المغلّظة وبالطلاق والعتق وبسبيل الاموال فقد ربطوه بها. وذكروا له من تأويل الظواهر ما يؤدي الى رفعها بزعمهم فان قبل الاحمق ذلك منهم دخل في دين الزنادقة باطلاً واستتر بالاسلام ظاهراً. وان نفر الحالف عن اعتقاد تأويلات الباطنية الزنادقة كتمها عليهم لانهُ قد حلف لهم على كتمان ما اظهروه لهم من اسرارهم. واذا قبلها منهم فقد حلّقوه وسلخوه عن دين الاسلام وقالوا لهُ حينئذٍ. ان الظاهر كالقشر والباطن كاللُّب واللُّب خيرٌ من القشر. قال عبد القاهر: حكى لهُ بعضُ من

كان دخل فى دعوة الباطنية . ثم وفقه الله تعالى (١١٣ ب) لرُشده وهداه الى حل ايمانهم أنهم لما وثقوا منه بايمانه قالوا له ان المسمين بالانبياء كنوح وابراهيم وموسى وعيسى ومحمد وكل من ادعى النبوة كانوا أصحاب نواميس ومخاريق احبوا الزعامة على العامة فخدعوهم بنيرنجات واستعبدوهم بشرائعهم . قال هذا الحاكى لى ثم ناقض الذى كشف لى هذا السر بان قال له . ينبغى أن تعلم ان محمد بن اسماعيل بن جعفر هو الذى نادى موسى بن عمران من الشجرة فقال له (إِنِّى أَنَا رَبُّكَ فَاخْلَعْ نَعْلَيْكَ) (طه ١٢) قال فقلت سخنت عينك تدعونى الى الكفر برب قديم الخالق للعالم ثم تدعونى مع ذلك الى الاقرار بربوبية انسان مخلوق وتزعم انه كان قبل ولادته الهاً مرسلاً لموسى . فان كان موسى عندك رزاقاً فالذى زعمت انه ارسله اكذب فقال لى انك لاتفلح أبداً وندم على افشاء أسراره الىَّ وتبتُ من بدعتهم . فهذا بيان وجه حيلهم على اتباعهم . وأما ايمانهم فان داعيهم يقول للحالف جعلت على نفسك عهد الله وميثاقه وذمته وذمة رسله وما أخذ الله تعالى من النبيين من عهد وميثاق انك تستر ما تسمعه منى وما تعلمه من أمرى ومن أمر الامام الذى هو صاحب زمانك وأمر أشياعه واتباعه فى هذا البلد وفى سائر البلدان وامر المطيعين

له من الذكور والاناث فلا تظهر من ذلك قليلاً ولا كثيراً ولا تظهر شيئاً يدل عليه من كتابة او اشارة إلاّ ما أذن لك فيه الامام صاحب الزمان اوأذن لك فى اظهاره المأذون لهُ فى دعوته فتعمل فى ذلك حينئذٍ بمقدار ما يؤذن لك فيه . وقد جعلت على نفسك الوفاء بذلك وألزمته نفسك فى حالتى الرضاء والغضب والرغبة والرهبة قال نعم . فاذا قال نعم . قال لهُ . وجعلت على نفسك أن تمنعنى وجميع من اسميه لك مما تمنع منه نفسك بعهد الله تعالى وميثاقه عليك (١١١٤) وذمته وذمة رسلهُ وتنصحهم نصحاً ظاهراً وباطناً . وألا تخونَ الامامَ وأولياءه وأهل دعوته فى أنفسهم ولا فى أموالهم . وأنك لا تتأوّلُ فى هذه الأيمان تأويلاً ولا تعتقدُ ما يحلها . وإنك إن فعلتَ شيئاً من ذلك فانتَ برىءٌ من الله ورسله وملائكته ومن جميع ما أنزلَ الله تعالى من كتبه . وانك ان خالفت فى شيء مما ذكرناه لك فلله عليك ان تحج الى بيته مائة حجة ماشياً نذراً واجباً . وكل ما تملكه فى الوقت الذى أنت فيه صدقة على الفقراء والمساكين . وكل مملوك يكون فى ملكك يوم تخالف فيه او بعده يكون حراً . وكل امرأة لك الآن او يوم مخالفتك او تتزوجها بعد ذلك تكون طالقاً منك ثلاث طلقات والله تعالى الشاهدُ على نيتك وعقد ضميرك فيما

حلفتَ به . فاذا قال نعم . قال له كفى بالله شهيداً بيننا وبينك فاذا حلفَ الغرُّ بهذه الايمان ظن انهُ لا يمكن حلها . ولن يعلم الغرُّ انه ليس لايمانهم عندهم مقدارٌ ولا حرمةٌ وانهم لا يرون فيها ولا فى حلها إثماً ولا كفارةً ولا عاراً ولا عقاباً فى الآخرة . وكيف يكون لليمين بالله وبكتبه ورسله عندهم حرمةٌ ؟ وهم لا يقرون بإِله قديم بل يقرون بحدوث العالم ولا يثبتون كتاباً منزلاً من السماء ولا رسولاً ينزل عليه الوحي من السماء . وكيف يكون لايمان المسلمين عندهم حرمةَ ؟ ومن دينهم أن الله الرحمن الرحيم انما هو زعيمهم الذي يدعو اليه . ومن مال منهم الى دين المجوس زعم أن الإِله نورٌ بازائه شيطانٌ قد غلبه ونازعه فى ملكه . وكيف يكون لنذر الحج والعمرة عندهم مقدارٌ ؟ وهم لا يرون للكعبة مقداراً ويسخرون بمن يحج ويعتمر . وكيف يكون للطلاق عندهم حرمة ؟ وهم يستحلون كل امرأة من غير عقد . فهذا بيان حكم الايمان عندهم . فأما حكم الايمان عند المسلمين . فإِنا نقول . كل يمين يحلف بها الحالف ابتداءً بطوع نفسهِ فهو على نيته . وكل يمين (١١٤ب) يحلف بها عند قاض لو سلطان يحلّفه ينظر فيها . فان كانت يميناً فى دعوى لمدع شيئاً على الحالف المنكر وكان المدعى ظالماً للمدعى عليه فيمين الحالف على نيته . وان كان المدعى محقاً والمنكر

ظالماً للمـدعى فيمين المنكر على نية القاضى او السلطان الذي أحلفه . ويكون الحالف خائناً في يمينه . واذا صحت هذه المقدمة فالباحث عن دين الباطنية اذا قصد اظهار بدعتهم للناس او اراد النقض عليهم معذور فى يمينهِ وتكون يمينه على نيته . فاذا استثنى بقلبه مشيئة الله تعالى فيها لم ينعقد عليه ايمانُهُ ولم يحنثْ فيهـا باظهاره أسرار الباطنية للناس ولم تطلق نساؤه ولا تعتق مماليكه ولا تلزمه صدقة بذلك . وليس زعيم الباطنية عند المسلمين إماماً . ومَنْ اظهرَ سرَّه لم يظهر سر امامٍ وانما اظهرَ سر كافرٍ زنديق . وقد جاء فى ذكر الحديث المأثور : اذكروا الفاسق بما فيه يحذره الناس : فهذا بيان حيلتهم على الأغمار [1] بالايمان . فاما احتيالهم على الأغمـار بالتشكيك فمن جهة أنهم يسألونهم عن مسائل من أحكام الشريعة يوهمونهم فيهـا خلاف معانيها الظاهرة . وربما سألوهم عن مسائل فى المحسوسات يوهمون ان فيها علوماً لا يحيط بها إلاّ زعيمهم . فمن مسائلهم قول الداعى منهم للغرّ . لِمَ صار للانسان أذنان ولسان واحد ؛ ولِمَ صار للرجل ذكرٌ واحد وخصيتان ؛ ولِمَ صارت الأعصاب متصلة بالدماغ والاوراد متصلة بالكبـد والشرايين متصـلة بالقلب ؛ ولِمَ صار الانسان مخصوصاً بنبات

---

(١) الأغمار ، جمع غمر والغمر من لم يجرب الامور

الشعر على جفنيه الأعلى والاسفل ؟ وسائر الحيوان ينبت الشعرُ على جفنه الأعلى دون الاسفل . ولِمَ صار ثدى الانسان على صدره . وثدى البهائم على بطونها ؟ ولماذا لم يكن للفرس غدد [١] ولا كرِشٌ ولا كعب ؟ وما الفرق بين الحيوان الذى يبيض ولا يلد ولا يبيض وبماذا (١١٥ ا) يميز بين السمكة النهرية والسمكة البحرية . ونحو هذا كثير يوهمون ان العلم بذلك عند زعيمهم . ومن مسائلهم فى القرآن سؤالهم عن معاني حروف الهجاء في أوائل السور كقوله الم رحم وطس ويس وطه وكهيعص . وربما قالوا ما معنى كل حرف من حروف الهجاء ولِمَ صارت حروف الهجاء تسعة وعشرين حرفاً ؟ ولِمَ عجم بعضها بالنقط وخلا بعضها من النقط ؟ ولِمَ جاز وصلُ بعضها بما بعدها بحرف ؟ وربما قالوا للغر . ما معنى قوله (ويحمِلُ عرْشَ ربِّكَ فَوْقَهم يوْمَئذٍ ثمانيَةَ) (الحاقة ١٧)؛ ولِمَ جعل الله تعالى أبواب الجنّة ثمانية وأبواب النار سبعة ؟ وما معنى قوله (عليها تسعةَ عشَر) (المدثر ٣٠) ؟ وما فائدة هـذا العدد ؟ وربما سألوا عن ايات اوهموا فيها التناقض . وزعموا انه لا يعرف تأويلها الا زعيمهم كقوله (فَيَوْمَئذٍ لا يُسْألُ عَنْ ذَنْبِه إنْسٌ ولا جانٌّ) (الرحمن ٣٩) مع قوله فى موضع آخر

---

(١) الغدد جمع غدة وهي كل عقدة في الجسد اطاف بها شحم

(فوَرَبّكَ لنَسْألنَّهم أجمَعِين) (الحجر ٩٢) ومنها مسائلهم في أحكام الفقه كقولهم . لِمَ صارت صلاة الصبح ركعتين والظهر اربعا والمغرب ثلاثاً ؟ولِمَ صار فى كل ركعة ركوع واحد وسجدتان؟ ولِمَ كان الوضوء على اربعة اعضاء والتيمم على عضوين ؟ ولِمَ وجبَ الغسل من المنيّ وهو عند اكثر المسلمين طاهرٌ ولمْ يجب الغسل من البول مع نجاسته عند الجميع ؟ ولِمَ أعادت الحائض ما تركت من الصيام ولمْ تعد ما تركت من الصلاة ؟ ولِمَ كانت العقوبة فى السرقة بقطع اليد وفى الزنى بالجلد ؟ وهلاَّ قطع الفرج الذى به زنى فى الزنى كما قطعت اليد التى بها سرق فى السرقة . فاذا سمع الغرُّ منهم هذه الاسئلة ورجع اليهم فى تأويلها قالوا له . علمها عند امامنا وعند المأذون لهُ فى كشف أسرارنا. فاذا تقرر عند الغر (١١٥ ب) ان امامهم. أو ما دونه هو العالم بتأويله اعتقد ان المراد بظواهر القرآن والسنة غير ظاهرها فأخرجوه بهذه الحيلة عن العمل باحكام الشريعة . فاذا اعتاد ترك العبادة واستحل المحرّمات كشفوا لهُ القناع وقالوا لهُ . لو كان لنا اله قديمٌ غنيٌّ عن كل شيءٍ لم يكن لهُ فائدة فى ركوع العباد وسجودهم ولا فى طوافهم حول بيت من حجرٍ ولا فى سعيٍ بين جبلين . فاذا قبل منهم ذلك فقد انسلخ عن توحيد ربه وصار جاحداً لهُ زنديقاً . قال عبد القاهر . والكلام

عليهم فى مسائلهم التي يسألون عنها عند قصدهم الى تشكيك الاغمار فى اصول الدين من وجهين . أحدهما أن يقال لهم . أنكم لا تخلون من أحد امرين . اما أن تقرّوا بحدوث العالم وتثبتوا لهُ صانعاً قديماً عالماً حكيماً يكون لهُ تكليف عباده ما شاء كيف شاء . وإما ان تنكروا ذلك وتقولوا بقدم العالم ونفى الصانع . فان اعتقدتم قدمَ العالم ونفى الصانع فلا معنَى لقولكم .. لمَ فرضَ اللهُ كذا ولم حرّم كذا ولم خلق كذا ولم جعل كذا على مقدار كذا ؟ اذا لم تقروا باله فرضَ شيئاً أو حرّمه او خلقَ شيئاً او قدّره . ويصير الكلام بيننا وبينكم كالكلام بيننا وبين الدهرية فى حدوث العالم . وإن أقررتم بحدوث العالم وتوحيد صانعه وأجزتم لهُ تكليف عباده ما شاء من الاعمال كان جواز ذلك جواباً لكم عن قولكم . لِمَ فرضَ ولِمَ حرّم كذا لاقراركم بجواز ذلك منه إن أقررتم به وبجواز تكليفه . وكذلك سؤالهم عن خاصية المحسوسات يبطل إن أقرّوا بصانع احدثها وان أنكروا الصانع فلا معنًى لقولهم . لِمَ خلقَ الله ذلك ؟ مع انكارهم أن يكون لذلك صانع قديم . والوجه الثانى من الكلام عليهم فيما سألوا عنه من عجائب خلق الحيوان . أن يقال لهم . كيف يكون زعماء الباطنية مخصوصين بمعرفة علل ذلك . وقد ذكرته الاطباء والفلاسفه فى كتبهم وصنف

(١١١٦) ارسطاطاليس فى طبائع الحيوان كتاباً وما ذكرت الفلاسفة من هذا النوع شيئاً إلاّ مسروقاً من حكماء العرب الذين كانوا قبل زمان الفلاسفة من العرب القحطانية والجرهمية والطسمية وسائر الاصناف الحميرية . وقد ذكرت العرب فى اشعارها وأمثالها جميع طبائع الحيوان . ولم يكن فى زمانها باطنىٌّ ولا زعيمٌ للباطنية . وإنما أخذ ارسطاطاليس الفرق بين ما يلد وما يبيض من قول العرب فى أمثالها : كل شرقاء ولودٌ وكل صكاء بيوضٌ : ولهذا كان الخفاش من الطير ولوداً لا بيوضاً لان لها أذناً شرقاء . وكل ذات أذن صكاء بيوضٌ كالحية والضب (١) والطيور البائضة وذكر أبو عبيدة معمر بنُ المثنى وعبد الملك بن قريب الأصمعيّ أن العرب قالت بتحريمها فى الجاهلية . أن كل حيوان لعينيه أهداب على الجفن الأعلى دون الاسفل إلاّ الانسان فان اهدابه على الجفن الأعلى والاسفل . وقالوا كل حيوان ألقى فى الماء يسبح فيه إلاّ الإنسان والقرد والفرس الاعسر فانه يغرق فيه إلاّ أن يتعلم الانسان السباحة . وقالوا في الانسان انه اذا قطع رأسه وألقى فى الماء انتصب قائماً فى وسط الماء . وقالوا كل طائر كفه فى رجليه وكف الانسان والقرد فى اليد . وكل ذى أربع ركبتهُ فى يده .

(١) الضب دويبة على حد فرخ التمساح الصغير وذنبه كثير العقد ولذلك قالوا : أعقد من ذنب الضب :

وركبتا الانسان فى رجليه . وقالوا ليس للفرس غُدَدٌ ولا كرشٌ ولا طحال ولا كعب . وليس للبعير مرارة . وليس للظليم مخٌّ . وكذلك طيرُ الماء وحِيتان البحر ليس لها ألسنٌ ولا أدمغة . وقد يكون حوت النهر ذا لسان ودماغ . وقالوا ان السموك كلها لا رئة لها كذلك ولا تتنفس . وقالت العرب من تجاربها أنّ الضأن تضع فى السنة مرّة وتفرد ولا تتئمُ . والماعز تضع فى السنة مرتين وتضع الواحدة والاثنتين والثلاثة . والعدد والنماء والبركة فى الضأن اكثر منها فى الماعز . وقالوا ايضاً اذا رعت الضان نبتاً وفصيلاً نبت ولا ينبت ما يأكله الماعز لأن الضأن تقرضه بأسنانها والماعز تقلعه من أصله . وقالوا ان الماعز اذا حملت انزلت اللبن فى (١١٦ ب) أول الحمل الى الضرع والضائنية لا تنزل اللبن الا عند الولادة . وقالوا إن اصوات الذكور من كل جنس أجهرُ من اصوات الإناث الا المعزى فان اصوات اناثها اجهر من اصوات ذكورها . ومن امثال العرب فى الحيوان فهو لهم كل ثور افطس وكل بعير اعلم وكل ذى ناب افرج . وقالوا بالتجربة ان الاسد لا يأكل شيئاً حامضاً ولا يدنو من النار ولا يدنو من الحامض . وقالوا ان حمل الكلب ستون يوماً فان وضعت حملها لأقل من ذلك لم تكد اولادها تعيش . وقالوا ان اناث الكلاب يحضنَ

لسبعة اشهر. ثم ان الكلبة تحيض فى كل سبعة ايام . وعلامة حيضها ورَم اثغارها (١) . وقالوا فى الكلب انه لا يلقى من اسنانه شيئاً الا الثامن. وقالوا في الذئب انه ينام باحدى عينيه ويحترس بالاخرى . ولذلك قال فيه حميد بن ثور

ينام باحدى مقلتيه ويتقي باخرى المنايا فهو يقظان نائم

والأرنب تنام مفتوحة العينين . وقالوا ليس في الحيوان ما لسانه مقلوب الا الفيل . وليس في ذوات الاربع ما ثديه على صدره الا الفيل . وقالوا ان الفيل تضع لسبع سنين والحمار لسنة والبقرة في ذلك كالمرأة . وقالوا في قضيب الارنب والثعلب انه عظم . وقالوا كل ذي رجلين اذا انكسرت احداهما قام على الاخرى وعرج الاَّ الظليم (٢) فانه اذا انكسرت احدى رجليه جثم في مكانه . ولهذا قال الشاعر في نفسه واخيه

فاني واياه كرجليْ نعامة على ما بنا من ذي غنًى وذي فقر

يريد انه لا غنًى لأحدهما (٣) عن صاحبه . وقالوا في النعامة أنها تبيض من ثلاثين بيضة الى اربعين لكنها تخرج ثلاثين منها تحضن عليها بخيط ممدود على الاستواء . وربما تركت بيضها وحضنت بيض غيرها . ولهذا قال فيها ابن هرَمة

كتاركةٍ بيضها بالعرا ء وملبسةٍ بيضَ اخرى(١١٧)جناحا

(١) اسنانها (٢) الظليم الذكر من النعام (٣) الاصل باحداهما

. وقالوا فى الفرج والفروج انهما يخلقان من البياض والصفرة غذاؤهما . وقالوا فى القطا انها لا تضع الاّ فرداً . وفى العقاب انها تضع ثلاث بيضات فتخرج بيضتين وتطرح واحدة فيخرجها الطير المعروف بكاسى العظام . ولهذا قيل فى المثل : أبر من كاسى العظام : وقالوا فى الضب انها تضع سبعين بيضة . ولكنها تأكل ما خرج من الحسولة عن البيض إلاّ الحسل[1] الذي يعدو ويهرب منها . ولهذا قالوا فى المثل : أعقّ من ضب : والضب لا يرد الماء ولهذا قالوا فى المثل : اروى من ضبٍ : وقالوا في الضب إنه ذو ذكرين[2] وللأنثى من الضباب فرجان من قبل . وقالوا في الحية لها لسانان ولسانها اسود على اختلاف الوان قشرها والحيات كلها تكره ريح السذاب[3] والبنفسج وتعجب بريح التفاح والبطيخ والجرو[4] والخردل واللبن والخمر . وقالوا في الضفادع انها لا تصيح الاّ وفي افواهها الماء ولا تصيح في دجلة بحال وان صاحت في الفرات وسائر الانهار . وقال الشاعر في الضفدع يدخل في الاشداق ما ينضفه[5] حتى ينق والنقيق يتلفه يعنى ان نقيقها يدل عليها الحية فتصيدها فتأكلها[6] . وقالوا

---

(١) الحسل ولد الضب حين يخرج من بيضه (٢) الاصل انه ذكرين
(٣) السذاب نبات (٤) الجرو الصغير من القثاء والصغير من الحنظل والرمان
(٥) من نضفه اذا شرب جميع ما فيه (٦) الاصل فتصيد فتأكله

ان الضفادع لاعظام لها وقالوا في الجُعَل (١) انه اذا دفن في الورد سكن كالميت فاذا اعيد الى الروث (٢) تحرك

فهذا وما جرى مجراه من خواص الحيوانات وغيرها قد عرفته العرب في جاهليتها بالتجارب من غير رجوع منها الى زعماء الباطنية. بل عرفوها قبل وجود الباطنية في الدنيا باحقاب كثيرة . وفي هذا بيان كذب الباطنية في دعواها أن زعماءها مخصصون بمعرفة أسرار الاشياء وخواصها وقد بينا خروجهم عن جميع فرق الاسلام بما فيه كفاية والحمد لله على ذلك

الباب الخامس (١١٧ ب)

﴿ من ابواب هذا الكتاب ﴾

فى بيان اوصاف الفرقة الناجية وتحقيق النجاة لها وبيان محاسنها

هذا باب يشتمل على فصول هذه ترجمتها . فصل فى بيان اصناف فرق السنة والجماعة . فصل فى بيان تحقيق النجاة لاهل السنة والجماعة . فصل فى بيان الاصول التي اجتمع عليها اهل السنة والجماعة . فصل فى بيان قول اهل السنة فى السلف الصالح

(١) الجعل ضرب من الخنافس تضر به ريح الورد (٢) الروث زبل الفرس وكل ذي حافر

من الامة . فصل فى بيــان عصمة الله اهل السنة عن تـكـفير بعضهم بعضها . فصل فى بيان فضائل اهل السنة وانواع علومهم وذكر أئمتهم . فصل فى بيــان آثار اهل السنة في الدين والدنيا وذكر مفاخرهم فيهما . فهذه فصول هذا الباب وسنذكر في كل منها مقتضاه (١) بعون الله وتوفيقه

الفصل الاول

﴿ من فصول هذا الباب ﴾

في بيان اصناف اهل السنة والجماعة

اعلموا اسعدكم الله ان اهل السنة والجماعة ثمانية اصناف من الناس . صنف منهم احاطوا العلم بابواب التوحيد والنبوّة واحكام الوعد والوعيــد والثواب والعقاب وشروط الاجتهاد والامامــة والزعامة وسلكوا في هذا النوع من العلم طرق الصفاتية من المتكلمين الذين تبرّءوا من التشبيه والتعطيل ومن بدع الرافضة والخوارج والجهميــة والنجّارية وسائر اهل الاهواء الضــالة . والصنف الثاني منهم ائمة الفقــه من فريقى الرأى والحديث من الذين اعتقدوا في اصول الدين مذاهب الصفاتية في الله وفي صفاته

---

(١) الاصل مقتضاها

الأزلية وتبرءوا من القدر والاعتزال واثبتوا رؤية الله تعالى بالابصار من غير تشبيه ولا تعطيل واثبتوا الحشر من القبور مع اثبات السؤال في القبر ومع اثبات الحوض والصراط والشفاعة وغفران الذنوب التي دون الشرك . وقالوا بدوام نعيم الجنة (١١٨١) على أهلها ودوام عذاب النار على الكفرة . وقالوا بامة ابى بكر وعمر وعثمان وعليّ واحسنوا الثناء على السلف الصالح من الامة ورأوا وجوب الجمعة خلف الأئمة الذين تبرءوا من أهل الاهواء الضالة ورأوا وجوب استنباط احكام الشريعة من القرآن والسنّة ومن إجماع الصحابة ورأوا جواز المسح على الخفين ووقوع الطلاق الثلاث ورأوا تحريم المتعة ورأوا وجوب طاعة السلطان فيما ليس بمعصية . ويدخل في هذه الجماعة اصحاب مالك والشافعي والأوزاعيّ والثورى وابى حنيفة وابن أبى ليلى واصحاب ابى ثور واصحاب احمد بن حنبل واهل الظاهر وسائر الفقهاء الذين اعتقدوا في الابواب العقلية اصول الصفاتية ولم يخلطوا فقهه بشيء من بدع اهل الاهواء الضالة . والصنف الثالث منهم هم الذين أحاطوا علماً بطرق الاخبار والسنن المأثورة عن النبي عليه السلام وميزوا بين الصحيح والسقيم منها وعرفوا اسباب الجرح والتعديل ولم يخلطوا علمهم بذلك بشيء من بدع اهل الاهواء الضالة .

والصنف الرابع منهم قوم احاطوا علماً باكثر ابواب الادب والنحو والتصريف وجروا على سَمْت[1] أئمة اللغة كالخليل وابى عمرو بن العلاء وسيبويه والفراء والاخفش والأصمعى والمازنى وأبى عبيد وسائر ائمة النحو من الكوفيين والبصريين الذين لم يخلطوا علمهم بذلك بشيء من بدع القدرية او الرافضة او الخوارج . ومن مال منهم الى شيء من الاهواء الضالة لم يكن من اهل السنة ولا كان قوله حجة فى اللغة والنحو . والصنف الخامس منهم هم الذين أحاطوا علماً بوجوه قراءات القرآن وبوجوه تفسير آيات القرآن وتأويلها على وفق مذاهب اهل السنة دون تأويلات اهل الاهواء الضالة . والصنف السادس منهم الزهاد الصوفية (١١٨ ب) الذين ابصروا فأقصروا واختبروا فاعتبروا ورضوا بالمقدور وقنعوا بالميسور وعلموا ان السمع والبصر والفؤاد كل اولئك مسئول عن الخير والشر ومحاسبٌ على مثاقيل الذر فاعدّوا خير الاعتداد ليوم المعاد وجرى كلامهم فى طريقى العبارة والاشارة على سمت اهل الحديث دون مَنْ يشترى لهو الحديث لا يعملون[2] الخير رياءً ولا يتركونه حياءً. دينهم التوحيد ونفى التشبيه ومذهبهم التفويض الى الله تعالى والتوكل عليه والتسليم لامره والقناعة

---

(١) السمت الطريق (٢) الاصل-يعلمون

بما رُزقوا والإعراض عن الاعتراض عليه (ذَٰلِكَ فَضْلُ اللهِ يُؤْتِيهِ مَنْ يشاءُ واللهُ ذو الفَضْلِ العَظِيم) . (الحديد ٢١ والجمعة ٤) والصنف السابع منهم قوم مرابطون فى ثغور المسلمين فى وجوه الكفرة يجاهدون اعداء المسلمين ويحمون حمى المسلمين ويذبون عن حريمهم وديارهم ويظهرون فى ثغورهم مذاهبَ أهل السنة والجماعة . وهم الذين انزل الله تعالى فيهم قوله (والَّذِينَ جاهَدُوا فينا لَنَهْدِيَنَّهم سُبُلَنا) (العنكبوت ٦٩) زادهم الله تعالى توفيقاً بفضله ومنّه . والصنف الثامن منهم عامة البلدان التى غلبَ فيها شعائر اهل السنة دون عامة البقاع التى ظهرَ فيها شعار اهل الاهواء الضالة . وانما اردنا بهذا الصنف من العامة عامة اعتقدوا تصويب علماء السنة والجماعة فى ابواب العدل والتوحيد والوعد والوعيد ورجعوا اليهم فى معالم دينهم وقلدوهم في فروع الحلال والحرام . ولم يعتقدوا شيئاً من بدع اهل الاهواء الضالة . وهولاء هم الذين سمتهم الصوفية حشوَ الجنّة . فهؤلاء اصناف اهل السنة والجماعة . ومجموعهم اصحاب الدين القويم والصراط المستقيم . ثبّتهم الله تعالى بالقول الثابت فى الحياة الدنيا وفى الآخرة انه بالإجابة جديرٌ وعليها قديرٌ

الفصل الثاني

﴿ من فصول هذا الباب (١١١٩) ﴾

فى بيان تحقيق النجاة لاهل السنّة والجماعة

قد ذكرنا فى الباب الاول من هذا الكتاب ان النبيّ عليه السلام لما ذكر افتراق امته بعدة ثلاثاً وسبعين فرقة وأخبر ان فرقة واحدة منها ناجية سُئل عن الفرقة الناجية وعن صفتها فأشار الى الذين هم على ما عليه هو واصحابه . ولسنا نجد اليوم من فرَق الامة من هم على موافقة الصحابة رضى الله عنهم غير اهل السنّة والجماعة من فقهاء الامة ومتكلميهم الصفاتية دون الرافضة والقدرية والخوارج والجهمية والنجارية والمشبهة والغلاة والحلولية . اما القدرية فكيف يكونون موافقين للصحابة وقد طعن زعيمهم النظّام فى اكثر الصحابة وأسقط عدالة ابن مسعود ونسبه الى الضلال من اجل روايته عن النبي صلى الله عليه وسلم (ان السعيد من سعد فى بطن امه والشقيّ من شقيَ فى بطن امه) وروايته انشقاق القمر وما ذاك منه الاّ لانكاره معجزات النبي عليه السلام . وطعن فى فتاوي عمر رضى الله عنه من اجل انه حدّ فى الخمر ثمانين ونفى نصر بن الحجاج الى البصرة حين خاف فتنته

نساء المدينة به . وما هذا منه الا لقلة غيرته على الحرم . وطعنَ فى فتاوى عليٍّ رضى الله عنه لقوله فى امهات الاولاد . ثم رأيت أنهنَّ يُبعنَ وقال . مَنْ هو حتى يحكم برأيه وثلب عثمان رضى الله عنه لقوله فى الخرقا بقسم المال بين الجدّ والام والاخت ثلاثاً بالسوية . ونسبَ ابا هريرة الى الكذب من اجل ان الكثير من رواياته على خلاف مذاهب القدرية . وطعنَ فى فتاوى كل من افتى من الصحابة بالاجتهادوقال ان ذلك منهم انما كان لأجل أمرين . إما لجهلهم بأن ذلك لا يحل لهم . وإما لانهم ارادوا ان يكونوا زعماء وارباب مذاهب تنسب اليهم .فنسب اخيار الصحابة الى الجهل او النفاق . والجاهل باحكام الدين عنده كافر والمتعمد للخلاف بلا حجة عنده منافق كافر او فاسق فاجر وكلاهما(١١٩ب) من أهل النار على الخلود.فاوجب بزعمه على أعلام الصحابة الخلود فى النار التى هو بها أولى. ثم انه أبطلَ اجماع الصحابة ولم يرَ حجةً وأجاز اجتماع الامة على الضلالة . فكيف يكون على سمت الصحابة مقتدياً بهم مَنْ يرى مخالفة جميعهم واجباً اذا كان رأيه خلاف رأيهم . وكان زعيمهم واصل بن عطا الغزال يشك فى عدالة عليّ وابنيه وابن عباس وطلحةَ والزبير وعائشة وكل من شهد حرب الجمل من الفريقين . ولذلك قال لو شهد عندي عليٌّ وطلحةُ على

باقة بقل لم احكم بشهادتهما لعلمى بان أحـدهما فاسق ولا أعرفه بعينه . فجائز على اصله أن يكون علىّ واتباعه فاسقين مخلدين فى النار . وجائز أن يكون الفريق الآخر الذين كانوا أصحاب الجمل فى النار خالدين فشك فى عدالة علىّ وطلحة والزبير مع شهادة النبي عليـه السلام لهؤلاء الثلاثة بالجنّة ومع دخولهم فى بيعة الرضوان وفى جملة الذين قال الله تعالى فيهم (لَقَدْ رَضِيَ اللهُ عَنِ المُؤْمِنِين إذ يبَايِعُونَكَ تَحتَ الشَجَرَة) (الفتح ١٨) وكان عمرو بن عبيد يقول بقول واصل فى فريقي الجمل وزاد عليه القول بالقطع على فسق كل فرقة من الفرقتين . وذلك ان واصلاً إنما قطع بفسق أحد الفريقين ولم يحكم بشهادة رجلين أحدهما من أصحاب علىّ والآخر من اصحاب الجمل وقبل شهادة رجلين من أصحاب علىّ وشهادة رجلين من أصحاب الجمل . وقال عمرو بن عبيد لا أقبل شهادة الجماعة منهم سواء كانوا من أحد الفريقين وكان بعضهم من حزب علىّ وبعضهم من حزب الجمل فاعتقد فسق الفريقين جميعاً . وواجبٌ على أصلهِ ان يكون علىّ وابناه وابن عبـاس وعمار وأبو أيوب الانصارى وخزيمـة بن ثابت الانصارى الذي جعـل رسول الله صلى الله عليه وسلم شهادته بمنزلة شهـادة رجلين عـدلين وسائر أصحاب علىّ مع طلحة والزبير وعائشة

وسائر اصحاب الجمل فاسقين مخلدين (١٢٠ ا) فى النار وفيهم من الصحابة الوف . وقد كان مع على خمسة وعشرون بدرياً واكثر اصحاب أحد وستمائة من الانصار وجماعة من المهاجرين الاولين . وقد كان أبو الهذيل والجاحظ واكثر القدرية فى هذا الباب على رأى واصل بن عطا فيهم . فكيف يكون مقتدياً بالصحابة من يفسق اكثرهم ويراهم من أهل النار ؛ ومن لا يرى شهادتهم مقبولة كيف يقبل روايتهم ؟ ومن ردّ رواياتهم وردّ شهاداتهم خرج عن سمتهم ومتابعتهم . وانما يقتدى بهم من يعمل برواياتهم ويقبل شهاداتهم كذاب اهل السنة والجماعة فى ذلك . واما الخوارج فقد اكفروا علياً وابنيه وابن عباس وأبا أيوب الانصارى . واكفروا ايضاً عثمان وعائشة وطلحة والزبير واكفروا كل من لم يفارق علياً ومعاوية بعد التحكيم . واكفروا كل ذي ذنب من الامة . ولا يكون على سمت الصحابة من يقول بتكفير اكثرها . واما الغلاة من الروافض كالسبابية والبيانية والمغيرية والمنصورية والجناحية والخطابية وسائر الحلولية فقد بينا خروجهم عن فرق الاسلام وبينا أنهم فى عداد عبدة الاصنام أو فى عداد الحلولية من النصارى . وليس لعبدة الاصنام ولا للنصارى وسائر الكفرة

بالصحابة اسوة ولا قدوةٌ . واما الزيدية منهم . فالجارودية منهم يكفرون أبا بكر وعمر وعثمان واكثر الصحابة . ولا يقتدى بهم من يكفر اكثرهم . والسليمانية والبشرية من الزيدية يكفّرون عثمان أو يوقفون فيه ويفسّقون ناصريه ويكفّرون اكثر اصحاب الجَمَل . واما الامامية منهم فقد زعم اكثرهم أن الصحابة ارتدت بعد النبيّ صلى الله عليه وسلم سوى عليٍّ وابنَيْه ومقدار ثلاثة عشر منهم وزعمت (١٢٠ ب) الكاملية منهم أن علياً ايضاً ارتدّ وكفر بتركه قتالهم . فكيف يكون على سمْت الصحابة من يقول بتكفيرهم ؟ ثم نقول كيف يكون الرافضة والخوارج والقدرية والجَهمية والنجارية والبكرية والضرارية موافقين للصحابة ؟ وهم بأجمعهم لا يقبلون شيئاً مما روى عن الصحابة فى أحكام الشريعة لامتناعهم من قبول روايات الحديث والسير والمغازى من اجل تكفيرهم لأصحاب الحديث الذين هم نَقَلَة الاخبار والآثار ورواة التواريخ والسير . ومن اجل تكفيرهم فقهاء الامة الذين ضبطوا آثار الصحابة وقاسوا فروعهم على فتاوى الصحابة . ولم يكن بحمد الله ومنّه فى الخوارج ولا فى الروافض ولا فى الجَهمية ولا فى القدرية ولا فى المجسِّمة ولا فى سائر اهل الاهواء الضالة قط إمامٌ فى الفقه . ولا إمام فى رواية الحديث . ولا إمام

فى اللغة والنحو . ولا موثوقٌ به فى نقل المغازى والسِيَر والتوارخ . ولا إمام في الوعظ والتذكير . ولا إمامٌ في التأويل والتفسير . وانما كان أئمة هذه العلوم على الخصوص والعموم من اهل السنة والجماعة . واهل الاهواء الضالة اذا ردّوا الروايات الواردة عن الصحابة فى احكامهم وسيرهم لم يصح اقتداؤهم بهم متى لم يشاهدوهم ولم يقبلوا رواية اهل الرواية عنهم . وبان من هذا أن المقتدين بالصحابة مَنْ يعمل بما قد صح بالرواية الصحيحة في احكامهم وسيرهم . وذلك سنّة اهل السنة دون ذوى السنة . وصح بصحة ما ذكرناه تحقيق نجاتهم لحكم النبي صلى الله عليهِ وسلم بنجاة المقتدين باصحابه . والحمد لله على ذلك

الفصل الثالث

﴿ من فصول هذا الباب ﴾

في بيان الاصول (١٢١) التى اجتمع عليها اهل السنة

قد اتفق جمهور اهل السنة والجماعة على اصول من اركان الدين كل ركن منها يجب على كل عاقل بالغ معرفة حقيقته . ولكل ركن منها شعبٌ وفي شعبها مسائل اتفق اهل السنة فيها على قول واحد وضللوا من خالفهم فيها . واول الاركان التى رأوها من

اصول الدين اثبات الحقائق والعلوم على الخصوص والعموم . والركن الثانى هو العلم بحدوث العالم فى اقسامه من اعراضه واجسامه . والركن الثالث فى معرفة صانع العالم وصفات ذاته . والركن الرابع في معرفة صفاته الأزلية . والركن الخامس في معرفة اسمائه واوصافه . والركن السادس في معرفة عدله وحكمته . والركن السابع في معرفة رسله وانبيائه . والركن الثامن في معرفة معجزات الانبياء وكرامات الاولياء . والركن التاسع في معرفة ما أجمعت الامة عليه من اركان شريعة الاسلام . والركن العاشر في معرفة احكام الامر والنهى والتكليف . والركن الحادى عشر في معرفة الخلافة والامامة وشروط الزعامة . والركن الثالث عشر (كذا) في احكام الايمان والاسلام في الجملة . والركن الرابع عشر في معرفة احكام الاولياء ومراتب الأئمة الاتقياء . والركن الخامس عشر في معرفة احكام الاعداء من الكفرة واهل الاهواء

فهذه اصول اتفق أهل السنّة على قواعدها وضللوا من خالفهم فيها . وفى كل ركن منها مسائل اصول ومسائل فروع وهم يُجمعون على أصولها وربما اختلفوا فى بعض فروعها اختلافاً لا يوجب تضليلاً ولا تفسيقاً

فأما الركن الاول فى اثبات الحقائق والعلوم فقد اجمعوا

على اثبات العلوم معانى قائمة بالعلماء وقالوا بتضليل نفاة العلم وسائر الاعراض وبتجهيل السوفسطائية الذين (١٢١ ب) ينفون العلم وينفون حقائق الاشياء كلها وعدوهم معاندين لما قد علموه بالضرورة وكذلك السوفسطائية الذين شكوا فى وجود الحقائق . وكذلك الذين قالوا منهم بان حقائق الاشياء تابعة للاعتقاد وصححوا جميع الاعتقادات مع تضادها وتنافيها . وهذه الفرق الثلاث كلها كفرة معاندة لموجبات العقول الضرورية .

وقال أهل السنّة ان علوم الناس وعلوم سائر الحيوانات ثلاثة أنواع. علم بديهى . وعلم حسىّ . وعلم استدلالىّ . وقالوا من جحد العلوم البديهية او العلوم الحسية الواقعة من جهة الحواس الخمس فهو معاند . ومن انكر العلوم النظرية الواقعة عن النظر والاستدلال نُظر فيه . فان كان من السمنية المنكرة للنظر في العلوم العقلية فهو كافر ملحدٌ وحكمه حكم الدهرية لقوله معهم بقدم العالم وانكار الصانع مع زيادته عليهم القول بابطال الاديان كلها . وان كان ممن يقول بالنظر في العقليات وينكر القياس في فروع الاحكام الشرعية كأهل الظاهر لم يكفر بانكار القياس الشرعى . وقالوا بان الحواس التي يدرك بها المحسوسات خمسٌ وهى حاسة البصر لادراك المرئيات . وحاسة السمع لادراك المسموعات . وحاسة

الذوق لادراك الطعوم . وحاسة الشم لادراك الروائح • وحاسة اللمس لادراك الحرارة والبرودة والرطوبة واليبوسة واللين والخشونة بها • وقالوا ان الادراكات الواقعة من جهة هذه الحواس معانى قائمة بالآلات التى تسمى حواس وضللوا اباها ثم بن الجبائى في قوله ان الادراك ليس بمعنى ولا عرض ولا شيء سوى المدرك وقالوا ان الخبر المتواتر طريق العلم الضرورى بصحة ما تواتر عنه الخبر اذا كان (١٢٢١) المخبر عنه مما يشاهد ويدرك بالحس والضرورة كالعلم بصحة وجود ما تواتر الخبر فيه من البلدان التى لم يدخلها السامع المخبر عنها وكعلمنا بوجود الانبياء والملوك الذين كانوا قبلنا . فاما صحة دعاوى الانبياء في النبوّة فمعلومٌ لنا بالحجج النظرية . واكفروا من انكر من السمنية وقوع العلم من جهة التواتر . وقالوا ان الاخبار التى يلزمنا العمل بها ثلاثة انواع تواتر وآحاد ومتوسط بينهما مستفيض • فالخبر المتواتر الذى يستحيل التواطؤ على وضعه يوجب العلم الضروري بصحة مخبره وبهذا النوع من الاخبار علمنا البلدان التى لم ندخلها وبها عرفنا الملوك والانبياء والقرون الذين كانوا قبلنا • وبه يعرف الانسان والديه اللذين هو منسوب اليهما . وأما اخبار الآحاد فمتى صح اسنادها وكانت متونها غير مستحيلة في العقل كانت موجبة

موجبة للعمل بها دون العلم وكانت بمنزلة شهادة العدول عند الحاكم في انه يلزمه الحكم بها في الظاهر وان لم يعلم صدقهم في الشهادة . وبهذا النوع من الخبر اثبت الفقهاء اكثر فروع الاحكام الشرعية في العبادات والمعاملات وسائر ابواب الحلال والحرام وضللوا من اسقط وجوب العمل باخبار الآحاد في الجملة من الرافضة والخوارج وسائر اهل الاهواء . واما الخبر المستفيض المتوسط بين التواتر والآحاد فانه يشارك التواتر في ايجابه للعلم والعمل ويفارقه من حيث ان العلم الواقع عنه يكون علماً مكتسباً نظرياً والعلم الواقع عن التواتر يكون ضرورياً غير مكتسب وهذا النوع من الخبر على اقسام منها اخبار الانبياء في انفسهم وكذلك خبر من أخبر النبي عن صدقه يكون العلم لصدقه مكتسباً . ومنها الخبر المنتشر من بعض الناس اذا اخبر به بحضرة قوم لا يصح منهم التواطؤ على الكذب وادعى عليهم وقوع ما اخبر عنه (١٢٢ ب) بحضرتهم . فاذا لم ينكر عليه احد منهم علمنا صدقه فيه . وبهذا النوع من الاخبار علمنا معجزة نبينا صلى الله عليه وسلم في انشقاق القمر وتسبيح الحصا في يده وحنين الجذع اليه لما فارقه واشباعه الخلق الكثير من الطعام اليسير ونحو ذلك من معجزاته غير القرآن المعجز نظمه فان ثبوت القرآن وظهوره عليه وعجز

العرب والعجم عن المعارضة بمثله معلوم بالتواتر الموجب للعلم الضرورى . ومنها أخبارٌ مستفيضة بين ائمة الحديث والفقه وهم مجمعون على صحتها كالاخبار في الشفاعة والحساب والحوض والصراط والميزان وعذاب القبر وسؤال الملكين فى القبر . وكذلك الأخبار المستفيضة في كثير من أحكام الفقه كنصب الزكاة واخبار الهوا وحد الخمر فى الجملة والاخبار فى المسح على الخفين وفى الرجم وما أشبه ذلك مما اجمع الفقهاء على قبول الاخبار فيها وعلى العمل بمضمونها وضللوا من خالف فيها من أهل الاهواء كتضليل الخوارج في انكارها الرجم . وتضليل منْ انكر من النجدات حدّ الخمر . وتضليل من انكر المسح على الخفين . وتكفير من أنكر الرؤية والحوض والشفاعة وعذاب القبر . وكذلك ضللوا الخوارج الذين قطعوا يد السارق في القليل والكثير من الحرز وغير الحرز كردّهم الاخبار الصحاح في اعتبار النصاب والحرز في القطع . وكما ضللوا من ردّ الخبر المستفيض ضللوا من ثبت على حكم خبر اتفق الفقهاء من فريقي الرأى والحديث على نسخه كتضليل الرافضة في المتعة التى قد نُسخت إباحتها واتفق أهلُ السنة على أن اللهَ تعالى كلَّف العبادَ معرفته وأمرَهم بها وأنه أمرهم بمعرفة رسوله وكتابه والعمل بما يدل عليهِ الكتاب والسنة .

وأكفروا مَنْ زعمَ من القدرية والرافضة أن الله تعالى ما كلف أحداً معرفته كما ذهب اليه ثمامةَ (١١٢٣) والجاحظ وطائفة من الرافضة . واتفقوا على أن كل علم كسبيّ نظريّ يجوز أن يجعلنا الله تعالى مضطرين الى العلم بمعلومه . وأكفروا من زعم من المعتزلة أن المعرفة بالله عزَّ وجل فى الآخرة مكتسبة من غير اضطرار الى معرفته . واتفقوا على أن اصول احكام الشريعة القرآن والسنة واجماع السلف . وأكفروا من زعم من الرافضة أن لا حجةَ اليوم في القرآن والسنة لدعواه فيها أن الصحابة غيروا بعض القرآن وحرفوا بعضه . وأكفروا الخوارج الذين ردّوا جميع السنن التى رواها نقلة الاخبار لقولهم بتكفير ناقليها . وأكفروا النظامَ في انكاره حجةَ الاجماع وحجةَ التواتر وقوله بجواز اجماع الامة على الضلالة وجواز تواطؤ أهل التواتر على وضع الكذب . فهذا بيان ما اتفق عليه أهل السنة من مسائل الركن الأول

واما الركن الثانى وهو الكلام فى حدوث العالم فقد أجمعوا على ان العالم كل شيء هو غير الله عزّ وجلّ . وعلى ان كل ما هو غير الله تعالى وغير صفاته الازلية مخلوق مصنوع . وعلى أن صانعه ليس بمخلوق ولا مصنوع ولا هو من جنس العالم ولا من جنس شيء من اجزاء العالم . واجمعوا على ان اجزاء العالم قسمان

جواهر واعراض خلاف قول نفاة الاعراض في نفيها الاعراض . وأجمعوا على ان كل جوهر جزء لا يتجزا . واكفروا النظام والفلاسفة الذين قالوا بانقسام كل جزء الى أجزاء بلا نهاية لان هذا يقتضي الا تكون اجزاؤها محصورة عند الله تعالى وفي هذا رد قوله (وَأَحْصَى كُلَّ شَيْءٍ عَدَداً) (الجن ٢٨) وقالوا باثبات الملائكة والجن والشياطين في اجناس حيوانات العالم . واكفروا مَنْ أنكرهم من الفلاسفة والباطنية . وقالوا بتجانس الجواهر والاجسام . وقالوا إن اختلافها في الصور والالوان والطعوم والروائح انما هو لاختلاف الاعراض القائمة بها . وضللوا من قال باختلاف الاجسام لاختلاف الطبائع . وضللوا ايضاً من قال من الفلاسفة بخمس طبائع وزعم ان الفلك طبيعة (١٢٣ ب) خامسة لا تقبل الكون والفساد كما ذهب اليه ارسطاطاليس . وضللوا من قال من الثنوية إن الاجسام نوعان نور وظلمة . وان الخير من النور والشر من الظلمة . وان فاعل الخير والصدق لا يفعل الشر والكذب . وفاعل الشر والكذب لا يفعل الخير والصدق . وسألناهم عن رجل قال . أنا شريرٌ وظلمة من القائل لهذا القول . فان قالوا هو النور فقد كذب وان قالوا هو الظلمة فقد صدق . وفي هذا بطلان قولهم ان النور لا يكذب والظلام لا يصدق .

وهذا الزام لهم على اصولهم . فاما نحن فانا لا نثبت النور والظلمة فاعلين قديمين . بل نقول انهما مخلوقان لا فعل لهما . وأتفق أهل السنة على اختلاف اجناس الاعراض واكفروا النظام في قوله إن الاعراض كلها جنس واحد وانها كلها حركات لان هذا يوجب عليه ان يكون الايمان من جنس الكفر والعلم من جنس الجهل والقول من جنس السكوت . وان يكون فعل النبي صلى الله عليه وسلم من جنس فعل الشيطان الرجيم . وينبغي له على هذا الاصل ألاَّ يغضب على من لعنه وشتمه لان قول القائل . لعن الله النظّام عنده من جنس قوله رحمه الله .
واتفقوا على حدوث الاعراض في الاجسام . واكفروا من زعم من الدهرية انها كامنة في الاجسام وانما يظهر بعضها عند كون ضده في محله . واتفقوا على ان كل عرض حادث في محل وان العرض لا يقوم بنفسه . واكفروا من قال من المعتزلة البصرية بحدوث ارادة الله سبحانه لا في محل . وبحدوث فناء الاجسام لا في محل . واكفروا أبا الهذيل في قوله . ان قول الله عزَّ وجلَّ للشيء : كن : عرض حادث لا في محل . واتفقوا على أن الاجسام لا تخلو ولم تخل قط من الاعراض المتعاقبة عليها .
واكفروا من قال من أصحاب الهيولى ان الهيولى كانت في الازل

خالية من الاعراض ثم حدثت فيها الاعراض حتى صارت على صورة العالم . وهذا القول غاية في الاستحالة لان حلول العرض (١٢٤ ا) في الجوهر يغير صفته ولا يزيد فى عدَده . فلو كان هيولى العالم جوهراً واحداً لم يصر جواهر كثيرة بحلول الاعراض فيها . وأجمعوا على وقوف الارض وسكونها . وان حركتها انما تكون بعارض يعرض لها من زلزلة ونحوها خلاف قولَ من زعم من الدهرية أن الارض تهوى أبداً ولو كانت كذلك لوجب ألاّ يلحق الحجر الذى نلقيه من ايدينا الارض أبداً . لان الخفيف لا يلحق ما هو أثقل منه فى انحداره . وأجمعوا على أن الارض متناهية الأطراف من الجهات كلها . وكذلك السماء متناهية الاقطار من الجهات الست خلاف قول من زعم من الدهرية انه لا نهاية للارض من اسفل ولا عن اليمين واليسار ولا من خلف ولا من امام وانما نهايتها من الجهة التى تلاقى الهواء من فوقها . وزعموا ان السماء ايضاً متناهية من تحتها ولا نهاية لها من خمس جهات سوى جهة السفل . وبطلان قولهم ظاهر من جهة عود الشمس الى مشرقها كل يوم وقطعها جرم السماء وما فوق الارض فى يوم وليلة . ولا يصح قطع ما لا نهاية لها من المسافة فى الامكنة فى زمان متناه . وأجمعوا على ان السماوات سبع سماوات طباق خلاف قول

من زعم من الفلاسفة والمنجمين انها تسع . واجمعوا انهـا ليست بكريَّة تدور حول الارض خلاف قول من زعم انها كرات بعضها فى جوف بعض وان الارض فى وسطها كمركز الكرة فى جوفها ومَن قال بهذا لم يثبت فوق السماوات عرشاً ولا ملائكة ولا شيئاً مما يثبته الموجودون فوق السماوات : وأجمعوا ايضاً على جواز الفنا على العالم كله من طريق القدر والامكان . وانما قالوا بتأبيد الجنَّة ونعيمها وتأبيد جهنم وعذابهـا من طريق الشرع . واجازوا ايضاً فناء بعض الاجسام دون بعض . واكفروا ابا الهـذيل بقوله بانقطاع نعيم الجنة وعذاب النار . واكفروا من قال من الجهمية بفناء الجنة والنار . واكفروا الجبائى وابنه ابى هاشم في قولهما ان الله لا يقدر على افناء بعض الاجسام مع ابقاء بعضها . وانما يقدر على افناء جميعها بفناء يخلقه لا في محل

وقالوا في الركن الثالث (١٢٤ب) وهو الكلام فى صانع العالم وصفاته الذاتيـة التى استحقها لذاته . ان الحوادث كلها لا بد لها من محدث صانع . واكفروا ثمامة واتباعه من القدرية في قولهم ان الافعال المتولدة لا فاعل لها . وقالوا ان صانع العالم خالق الاجسام والاعراض . واكفروا معمراً واتباعـه من القدرية في قولهم ان الله تعالى لم يخلق شيئاً من الاعراض . وانمـا خلق

الاجسام . وان الاجسام هى الخالقة للاعراض في أنفسها . وقالوا ان الحوادث قبل حدوثها لم تكن أشياء ولا اعيانا ولا جواهر ولا اعراضاً خلاف قول القدرية في دعواها ان المعدومات في حال عدمها اشياء . وقد زعم البصريون منهم ان الجواهر والاعراض كانت قبل حدوثها جواهر وأعراضاً . وقول هؤلاء يؤدى الى القول بقدم العالم . والقول الذى يؤدى الى الكفر كفر في نفسه وقالوا ان صانع العالم قديم لم يزل موجوداً خلاف قول المجوس في قولهم بصانعين . أحدهما شيطان محدث . وخلاف قول الغلاة من الروافض الذين قالوا في علىّ جوهر مخلوق محدث بانه صار الهاً صانعاً بحلول روح الإله فيه تعالى الله عن قولهم علوًا كبيرًا. وقالوا بنفى النهاية والحدّ عن صانع العالم خلاف قول هشام بن الحكم الرافضى في دعواه ان معبوده سبعة اشبار بشبر نفسه . وخلاف قول مَنْ زعم من الكرامية انه ذو نهاية من الجهة التى تلاقى منها العرش ولا نهاية له من خمس جهات سواها . واجمعوا على احالة وصفه بالصورة والاعضاء خلاف قول من زعم من غلاة الروافض ومن اتباع داوود الحوارى أنه على صورة الانسان وقد زعم هشام بن سالم الجواليقى واتباعه من الرافضة ان معبودهم (١٢٥ ا) على صورة الانسان وعلى رأسه وفرة سوداء وهو نور

اسود . وان نصفه الاعلى مجوّفٌ ونصفه الاسفل مُصْمَتٌ وخلاف قول المغيرية من الرافضة في دعواهم أن اعضاء معبودهم على صورة حروف الهجاء . تعالى الله عن ذلك علوًّا كبيراً . واجمعوا على انه لا يحويه مكان ولا يجرى عليه زمانٌ خلاف قول من زعم من الشهامية والكرامية انه مماسٌّ لعرشه . وقد قال امير المؤمنين على رضى الله عنه . ان الله تعالى خلق العرش اظهاراً لقدرته لا مكاناً لذاته . وقال ايضاً . قد كان ولا مكان وهو الآن على ما كان . واجمعوا على نفى الآفات والغموم والآلام واللذات عنه . وعلى نفى الحركة والسكون عنه خلاف قول الهشامية من الرافضة في قولها بجواز الحركة عليه وفي دعواهم ان مكانه حدوثٌ من حركته . وخلاف قول من اجاز عليه التعب والراحة والغم والسرور والملالة كما حكى عن ابى شعيب الناسك . تعالى الله عن ذلك علوًّا كبيراً . واجمعوا على ان الله تعالى غنىٌّ عن خلقه لا يجتلب بخلقه الى نفسه نفعاً ولا يدفع بهم عن نفسه ضرراً . وهذا خلاف قول المجوس في دعواهم ان الله انما خلق الملائكة ليدفع بهم عن نفسه أذى الشيطان وأذى اعوانه . واجمعوا على ان صانع العالم واحدٌ . خلاف قول الثنوية بصانعين قديمين . أحدهما نور . والآخر ظلمة . وخلاف قول المجوس بصانعين . احدهما اله قديم

اسمه عندهم يَزْدان . والآخر شيطان رجيمٌ اسمه أهْرَمن . وخلاف قول المفوّضة من غلاة الروافض فى أن الله تعالى فوّض تدبير العالم الى علىّ فهو الخالق الثانى . وخلاف قول الحايطية من القدرية اتباع احمد بن حايط فى قولهم . إن الله تعالى فوّضَ تدبير العالم الى عيسى بن مريم وانه هو الخالق الثانى (١٢٥ ب) وقد استقصينا وجوهَ دلائل الموحدين على توحيد الصانع فى كتاب الملل والنحل

وقالوا في الركن الرابع وهو الكلام في الصفات القائمة بالله عزّ وجلّ أنّ علم الله تعالى وقدرته وحياته وارادته وسمعه وبصره وكلامه صفات له أزلية ونعوت له أبدية . وقد نفت المعتزلة عنه جميع الصفات الأزلية . وقالوا ليس له قدرة ولا علم ولا حياة ولا رؤية ولا ادراك للمسموعات . واثبتوا له كلاماً محدثاً . ونفى البغداديون عنه الارادة . . وأثبت البصريون منهم له ارادة حادثة لا في محل . وقلنا لهم في نفي الصفة نفيُ الموصوف . كما أن في نفى الفعل نفيَ الفاعل . وفي نفى الكلام نفى المتكلم . واجمع اهل السنة على ان قدرة الله تعالى على المقدورات كلها قدرة واحدة يقدر بها على جميع المقدورات على طريق الاختراع دون الاكتساب خلاف قول الكرامية فى دعواها أن الله تعالى انما يقدر بقدرته

على الحوادث التي تحدث فى ذاته . فاما الحوادث الموجودة فى العالم فانما خلقها الله تعالى باقواله لا بقدرته . وخلاف قول البصريين من القدرية فى دعواها ان الله سبحانه لا يقدر على مقدورات عباده ولا على مقدورات سائر الحيوانات . وأجمع اهل السنة على ان مقدورات الله تعالى لا تفنى . خلاف قول أبى الهذيل واتباعه من القدر فى دعواه ان قدرة الله تعالى تنتهى الى حال تفنى بمقدوراته فيها . ولا يقدر بعدها على شيء ولا يملك حينئذٍ لاحد على ضرٍ ولا نفع . وزعم ان أهل الجنه وأهل النار فى تلك الحال يبقون جموداً فى سكون ذاتهم . تعالى الله عن قولهم علوًا كبيراً . وقد زعم الاسوارىّ واتباعه من المعتزلة أن الله تعالى إنما يقدر على أن يفعل ما قد علم انه (١٢٦ ا) يفعل . فاما ما علم أنه لا يفعله أو اخبرَ عن نفسه بانه لا يفعله فانه لا يقدر على فعله . تعالى الله عن قوله علوًّا كبيراً . واجمع اهل السنة على أن علم الله تعالى واحدٌ يعلم بهِ جميع المعلومات على تفصيلها من غير حس ولا بديهة ولا استدلال عليه . وزعم معمر واتباعه من القدرية أن الله تعالى لا يقال انه عالم بنفسه . ومن العجائب عالمٌ بغيره ولا يكون عالماً بنفسه . وزعم قوم من الرافضة ان الله تعالى لا يعلم الشيء قبل كونه . وزعم زرارة بن أعين واتباعه من الرافضة أن علم الله

تعالى وقدرته وحياته وسائر صفاته حوادث وانه لم يكن حياً ولا قادراً ولا عالماً حتى خلق لنفسه حياة وقدرة وعلماً وارادة وسمعاً و بصراً . وأجمعوا على ان سمعه و بصره محيطان بجميع المسموعات والمرئيات وان الله تعالى لم يزل رائياً لنفسه وسامعاً لكلام نفسه . وهذا خلاف قول القدرية البغدادية فى دعواهم ان الله تعالى ليس براءٍ ولا سامع على الحقيقة . وانما يقال يرى ويسمع على معنى انه يعلم المرئى والمسموع . وخلاف قول المعتزلة فى دعواها ان الله تعالى يرى غيره ولا يرى نفسه . وخلاف قول الجبائى فى فرقه بين السميع والسامع و بين البصير والمبصر حتى قال انه كان فى الأزل سميعاً بصيراً . ولم يكن فى الازل سامعاً ولا مبصراً . وهذا الفرق يمكن عكسه عليه فلا يجد من لزوم عكسه انفصالاً . وأجمع اهل السنّة على أن الله تعالى يكون مرئياً للمؤمنين في الآخرة . وقالوا بجواز رؤيته في كل حال ولكل حيّ من طريق العقل . ووجوب رؤيته للمؤمنين خاصة في الآخرة من طريق الخبر . وهذا خلاف قول من أحال رؤيته من القدرية والجهمية . وخلاف قول من زعم أنه يُرى في الآخرة بحاسة سادسة . كما ذهب اليه ضرار بن (١٢٦ ب) عمرو . وخلاف قول من زعمَ ان الكفرة ايضاً يرونه . كما قاله ابن سالم البصرى . وقد استقصينا مسائل الرؤية فى كتاب مفرد .

واجمع اهل السنة على ان ارادة الله تعالى مشيئته واختياره وعلى ان ارادته للشيء كراهة لعدمه . كما قالوا ان امره بالشيء نهي عن تركه . وقالوا ايضاً . ان ارادته نافذة في جميع مراداته على حسب علمه بها . فما علم كونه منها اراد كونه في الوقت الذى علم انه يكون فيه . وما علم انه لا يكون اراد ألا يكون . وقالوا إنه لا يحدث في العالم شيء الا بارادته ما شاء كان وما لم يشأ لم يكن . وزعمت القدرية البصرية . ان الله تعالى قد شاء ما لم يكن . وقد كان ما لم يشأ . وهذا القول يؤدى الى ان يكون مقهوراً مكرهاً على حدوث ما كره حدوثه . تعالى الله عن ذلك علوًا كبيراً . واجمع أهل السنة على ان حياة الإله سبحانه بلا روح ولا اغتذاء وأنّ الأرواح كلها مخلوقة خلاف قول النصارى في دعواها قِدَم أبٍ وابن وروح . وأجمعوا على أن الحياة شرط في العلم والقدرة والإرادة والرؤية والسمع وان من ليس بحيّ لا يصح ان يكون عالماً قادرًا مريداً سامعاً مبصراً . خلاف قول الصالحيّ واتباعه من القدرية في دعواهم جواز وجود العلم والقدرة والرؤية والارادة في الميت . وأجمعوا على أن كلام الله عزّ وجلّ صفة له أزلية وانه غير مخلوق ولا محدث ولا حادث خلاف قول القدرية في دعواهم ان الله تعالى خلق كلامه في جسم من الاجسام وخلاف قول الكرامية في

دعواهم ان أقواله حادثة في ذاته خلاف قول أبي الهذيل . ان قوله للشيء كن لا في محل وسائر كلامه محدث في اجسام . وقلنا لا يجوز حدوث كلامه فيه . لانه ليس بمحل للحوادث ولا في غيره لانه يوجب ان يكون غيره بهِ (١٢٧ ا) متكلماً آمراً ناهياً . ولا في غير محل لان الصفة لا تقوم بنفسها فبطل حدوث كلامه وصح ان صفته له ازلية

وقالوا في الركن الخامس وهو الكلام في اسماء الله تعالى وأوصافه ان مأخذ اسماء الله تعالى التوقيف عليها إما بالقرآن . واما بالسنة الصحيحة . واما باجماع الامة عليه . ولا يجوز اطلاق اسم عليه من طريق القياس . وهذا خلاف قول المعتزلة البصرية في اجازتها اطلاق الاسماء عليه بالقياس . وقد افرط الجبائى في هذا الباب حتى سمّى الله مطيعاً لعبده اذا اعطاه مراده وسماه محبِّلاً للنساء اذا خلق فيهنّ الحبل وضللته الامة في هذه الجسارة التى تورثه الخسارة . فقال اهلُ السنة قد جاءت السنة الصحيحة بان لله تعالى تسعة وتسعين اسماً وان من أحصاها دخلَ الجنة . ولم يُرَد باحصائها ذكرُ عدَدها والعبارة عنها . فان الكافر قد يذكرها حاكياً لها ولا يكون من اهل الجنّة . وانما اراد باحصائها العلم بها واعتقاد معانيها من قولهم فلان ذو حصاة واطاةٍ (كذا)

اذا كان ذا علم وعقل . وقالوا ان اسماء الله تعالى على ثلاثة اقسام . قسم منها يدل على ذاته كالواحد والغنىّ والاوّل والآخر والجليل والجميل وسائر ما استحقه من الاوصاف لنفسه . وقسم منها يفيد صفاته الأزلية القائمة بذاته كالحىّ والقادر والعالم والمريد والسميع والبصير وسائر الاوصاف المشتقة من صفاته القائمة بذاته . وهذا القسم من اسمائه مع القسم الذى قبله لم يزل الله تعالى بهما موصوفاً . وكلاهما من اوصافه الأزلية . وقسم منها مشتق من افعاله كالخالق والرازق والعادل ونحو ذلك . وكل اسم اشتق من فعله لم يكن موصوفاً به قبل وجود أفعاله . وقد يكون من اسمائه ما يحتمل معنيين . أحدهما صفة أزلية . والآخر فعلٌ له كالحكيم إن أخذناه من الحكمة التى هى العلم كان من أسمائه الازلية . وان أخذناه من احكام افعاله واتقانها كان مشتقاً (١٢٧ ب) من فعله ولم يكن من أوصافه الازلية

وقالوا في الركن السادس وهو الكلام في عدل الاله سبحانه وحكمته . ان الله سبحانه خالق الاجسام والاعراض خيرها وشرها . وانه خالق اكساب العباد ولا خالق غير الله خلاف قول من زعمَ من القدرية أن الله تعالى لم يخلق شيئاً من اكساب العباد وخلاف قول الجهمية ان العباد غير مكتسبين ولا قادرين

على اكسابهم . فمن زعم ان العباد خالقون لاكسابهم فهو قدرى مشرك بربه لدعواه ان العباد يخلقون مثل خلق الله من الاعراض التى هى الحركات والسكون فى العلوم والارادات والاقوال والاصوات . وقد قال الله عزَّ وجلَّ فى ذم اصحاب هذا القول (أَمْ جَعَلُوا للهِ شُرَكَاءَ خَلَقُوا كَخَلْقِهِ فَتَشَابَهَ الخَلْقُ عَلَيْهِمْ قُلِ اللهُ خَالِقُ كُلِّ شَيْءٍ وَهُوَ الوَاحِدُ القَهَّارُ) (الرعد ١٨) ومن زعم أن العبد لا استطاعة له على الكسب وليس هو معامل ولا مكتسب فهو جبرىٌّ والعدل خارج عن الجبر والقدر . ومن قال أن العبد مكتسب لعمله والله سبحانه خالق لكسبه فهو سنىٌّ عدلىٌّ منزه عن الجبر والقدر . وأجمع اهل السنة على ابطال قول أصحاب التولد فى دعواهم ان الانسان قد يفعل فى نفسه شيئاً يتولد منه فعل فى غيره خلاف قول اكثر القدرية بان الانسان قد يفعل فى غيره افعالاً تتولد عن أسباب يفعلها فى نفسه . وخلاف قول من زعم من القدرية ان المتولدات افعال لا فاعل لها كما ذهب اليه ثمامة . وأجمعوا على ان الانسان يصح منه اكتساب الحركة والسكون والارادة والقول والعلم والفكر وما يجرى مجرى هذه الاعراض التى ذكرناها . وعلى انه لا يصح منه اكتساب الالوان والطعوم والروائح والادراكات خلاف قول بشر بن المعتمر واتباعه

من (١٢٨ ا) المعتزلة في دعواهم ان الانسان قد يفعل الالوان والطعوم والروائح على سبيل التولد . وزعموا ايضاً انه يصح منه فعل الرؤية في العين وفعل ادراك المسموع في محل السمع . وأفحش من هذا قول معمر القدري بأن الله تعالى لم يخلق شيئاً من الاعراض وان الاعراض كلها من افعال الاجسام وكفاه بهذه الضلالة خزياً . وقال اهل السنة ان الهداية من الله تعالى على وجهين . احدهما من جهة ابانة الحق والدعاء اليه ونصب الادلة عليه وعلى هذا الوجه يصح اضافة الهداية الى الرسل والى كل داعٍ الى دين الله عزّ وجلّ لانهم يرشدون اهل التكليف الى الله تعالى . وهذا تأويل قول الله عزّ وجلّ في رسوله صلى الله عليه وسلم (وَإِنَّكَ لَتَهْدِي إِلَى صِرَاطٍ مُسْتَقِيمٍ) (الشورى ٥٢) اى تدعو اليه . والوجه الثانى من هداية الله سبحانه لعباده خلق الاهتداء في قلوبهم كما ذكره في قوله (فَمَنْ يُرِدِ اللهُ أَنْ يَهْدِيَهُ يَشْرَحْ صَدْرَهُ لِلْإِسْلَامِ وَمَنْ يُرِدْ أَنْ يُضِلَّهُ يَجْعَلْ صَدْرَهُ ضَيِّقاً حَرَجاً) (الانعام ١٢٦).وهذا النوع من الهداية لا يقدر عليه الاّ الله تعالى . والهداية الاولى من الله تعالى شاملة لجميع المكلفين والهداية الثانية من خاصته للمهتدين . وفي تحقيق ذلك نزل قول الله تعالى (وَاللهُ يَدْعُو إِلَى دَارِ السَّلَامِ وَيَهْدِي

مَنْ يَشَاءُ إِلَى صِرَاطٍ مُسْتَقِيم) (يونس ٢٥) والاضلال من الله تعالى عند اهل السنَّة على معنى خالق الضلال في قلوب اهل الضلال كقوله (ومَنْ يُرِدُ أنْ يُضِلَّهُ يَجْعَلْ صَدْرَهُ ضَيِّقاً حَرَجاً) وقالوا من أضله الله فبعدله. ومن هداه فبفضله. وهذا خلاف قول القدرية في دعواها ان الهداية من الله تعالى على معنى الارشاد والدعاء الى الحق وليس اليهِ من هداية القلوب شيء. وزعموا ان الاضلال منه على وجهين. احدهما التسمية بان يسمى الضلال ضلالاً (١٢٨ ب) والثاني على معنى جزاء اهل الضلال على ضلالتهم. ولو صحَّ ما قالوا لوجب أن يقال انه أضل الكافرين لانه سماهم ضالين ولوجب ان يقال ان ابليس أضل الانبياء المؤمنين لانه سماهم ضالين ولزمهم ان يكون من أقام الحدود على الزناة والسارقين والمرتدين مضلاً لهم. لانه قد جازاهم على ضلالتهم. وهذا فاسد فما يؤدي اليه مثله. وقال أهل السنة في الآجال. ان كل من مات حتف انفه أو قتل فانما مات باجله الذى جعله الله أجلاً لعمره. والله تعالى قادر على ابقائه والزيادة في عمره. لكنه متى لم يبقهِ الى مدة لم تكن المدة التى لم يبقهِ اليها أجلاله. وهذا كما ان المرأة التي يتزوجها قبل موته لم تكن امرأة له وان كان الله سبحانه قادراً على ان يزوجها من قبل موته. وهذا

خلاف قول مَن زعم من القدرية. ان المقتول مقطوع عليه اجله وخلاف قول مَن زعم منهم أن المقتول ليس بميت وجحدَ فائدة قول الله تعالى (كُلُّ نَفْسٍ ذَائِقَةُ الْمَوْتِ) (آل عمران ١٨٦ والانبياء ٣٥ والعنكبوت ٥٧) وهذه بدعة ذهب اليها الكعبيّ وكفى بها خزياً . وقال اهل السنة في الارزاق بما هي عليه الآن وان كل مَن أكل شيئاً او شربهُ فانما تناول رزقه حلالاً كان أو حراماً خلاف قول مَن زعم من القدرية ان الانسان قد يأ كل رزق غيره . وقالوا في ابتداء التكليف . ان الله تعالى لو لم يكلف عباده شيئاً كان عدلاً منه خلاف قول من زعم من القدرية . أنه لو لم يكلفهم لم يكن حكيماً . وقالوا لو زاد في تكاليف العباد على ما كلفهم او نقص بعض ما كلفهم كان جائزاً خلاف قول مَن ابى ذلك من القدرية . وكذلك لو لم يخلق الخلق لم يلزمه بذلك خروج عن الحكمة وكان السابق حينئذٍ في علمه انه لا يخلق . وقالوا لو خلق الله تعالى الجمادات دون الاحياء جاز ذلك (١٢٩ ا) منه خلاف قول من قال من القدرية أنه لو لم يخلق الاحياء لم يكن حكيماً . وقالوا لو خلق الله تعالى عباده كلهم في الجنة لكان ذلك فضلاً منه . خلاف قول من زعم من القدرية انهُ لو فعلَ ذلك لم يكن حكيماً . وهذا حجر منهم على الله سبحانه

ونحن لا نرى الحجر عليه بل نقول لهُ الامر والنهي ولهُ القضاء يفعل ما يشاء ويحكم ما يريد

وقالوا في الركن السابع المفروض في النبوة والرسالة باثبات الرسل من الله تعالى الى خلقه خلاف قول البراهمة المنكرين لهم مع قولهم بتوحيد الصانع . وقالوا في الفرق بين الرسول والنبيّ ان كل من نزل عليه الوحيُ من الله تعالى على لسان ملك من الملائكة وكان مؤيداً بنوع من الكرامات الناقضة للعادات فهو نبيٌّ . ومن حصلت له هذه الصفة وخصّ ايضاً بشرع جديد او بفسخ بعض احكام شريعة كانت قبله فهو رسول . وقالوا ان الانبياء كثير والرسل منهم ثلثمائة وثلاثة عشر . واول الرُسل أبو جميع البشر وهو آدم عليه السلام وآخرهم محمد صلى الله عليه وسلم خلاف قول المجوس في دعواهم ابو جميع البشر كيكومرت الملقب بكل شاة . وخلاف قولهم ان اجزاء الرسل زرادست . وخلاف قول من زعم من الخرمية ان الرسل تترى لا آخر لهم .وقالوا بنبوة موسى في زمانه . خلاف قول منكريه من البراهمة والمانوية الذين انكروه مع اقرار المانوية بعيسى عليه السلام . وقالوا بنبوة عيسى عليه السلام خلاف قول منكريه من اليهود والبراهمة . وانكروا قتل عيسى واثبتوا رفعه الى السماء . وقالوا انه ينزل الى الارض

بعد خروج الدجال فيقتلُ الدجال ويقتل الخنزير ويُريق الخمور ويستقبل في صلاته الكعبة ويؤيد شريعة محمد صلى الله عليه وسلم ويحيي ما احياه القرآن ويميت ما أماته (١٢٩ ب) القرآن. وقالوا بتكفير كل متنبّ سواء كان قبل الاسلام كزرادشت ويوداسف وماني وديصان ومزفيور ومزدك أو بعده كمسيلمة وسجاح والاسود ثم يزيد العنسي وسائر من كان بعدهم من المتنبين. وقالوا بتكفير من ادعى للانبياء الاهية او ادعى لأئمة الخلافة نبوّة او الاهية كالسبابية والبيانية والمغيرية والمنصورية والخطابية ومن جرى مجراهم. وقالوا بتفضيل الانبياء على الملائكة خلاف قول الحسين بن الفضل مع اكثر القدرية بتفضيل الملائكة على الانبياء وقالوا بتفضيل الانبياء على الاولياء من امم الانبياء خلاف قول من زعم ان في الاولياء من هو أفضل من الانبياء وقالوا بعصمة الانبياء عن الذنوب وتأولوا ما روى عنهم من زلاتهم على انها كانت قبل النبوّة خلاف قول من أجاز عليهم الصغائر. وخلاف قول الهشامية من الروافض الذين أجازوا عليهم الذنوب مع قولهم بعصمة الامام من الذنوب

وقالوا فى الركن الثامن المضاف الى المعجزات والكرامات ان المعجزة أمر يظهر بخلاف العادة على يدى مدعى النبوة مع تحديه

قومه بها ومع عجز قومه عن معارضته بمثلها على وجه يدل على صدقه في زمان التكليف . وقالوا لا بد للنبي من معجزة واحدة تدل على صدقه فاذا ظهرت عليه معجزة واحدة تدل على صدقه وعجزوا عن معارضته بمثلها فقد لزمتهم الحجة في وجوب تصديقه ووجوب طاعته فان طالبوه بمعجزة سواها فالأمرُ الى الله عزَّ وجل إن شاء أيده بها وان شاء عاقب المطالبين له بها لتركهم الايمان بمن قد ظهرت دلالة صدقه . وهذا خلاف قول من زعم من القدرية ان النبي عليه السلام لا يحتاج الى معجزة اكثر من استقامة شريعته كما ذهب اليه ثمامةُ . وقالوا الصادق في دعوى النبوة يجوز ظهور معجزة التصديق عليه ولا يجوز ظهور معجزة التصديق على المتنبي في دعوى النبوة (١٣٠ ا) ويجوز أن يظهر عليه معجزة تدل على كذبه كنطق شجرة أو عضو من أعضائه بتكذيبه . وقالوا يجوز ظهور الكرامات على الاولياء وجعلوها دلالة على الصدق في أحوالهم . كما كانت معجزات الانبياء دلالة على صدقهم في دعاويهم . وقالوا على صاحب المعجزة إظهارها والتحدّى بها وصاحب الكرامات لا يتحدى بها غيره وربما كتمها . وصاحب المعجزة مأمون العاقبة . وصاحب الكرامة لا يأمن تغيير عاقبته كما تغيّرت عاقبة بلعم بن باعورا بعد ظهور كراماته . وأنكرت

القدرية كرامات الاولياء لانهم لم يجدوا من فِرَقهم ذا كرامةٍ . وقالوا باعجاز القرآن في نظمه خلاف قول من زعم من القدرية أن لا إعجاز في نظم القرآن كما ذهب اليه النظامُ . وقالوا في معجزات محمد صلى الله عليه وسلم بانشقاق القمر وتسبيح الحصا في يده ونبوع الماء من بين أصابعه واشباعه الخلقَ الكثير من الطعام اليسير ونحو ذلك كثيرٌ وقد خالف النظامُ واتباعُه من القدرية ذلك

وقالوا في الركن التاسع المضاف الى أركان شريعة الاسلام . إن الاسلام مبنيٌّ على خمسة اركان . شهادة أن لا إله إلاّ الله وأن محمداً رسول الله وإقام الصلاة وإيتاء الزكاة وصوم رمضان وحجُّ البيت الحرام . وقالوا من أسقط وجوب ركن من هذه الاركان الخمسة أو تأوّلها على معنى موالاة قوم كما تأولوا عليها المنصورية والجناحية من غلاة الرافضة فهو كافر . وقالوا في الصلوات المفروضة انها خمسٌ . وأكفروا من أسقط وجوب بعضها . وكان مسيلمة الكذاب قد أسقط وجوب صلاتى الصبح والمغرب وجعل سقوطها مهراً لامرأته سجاح المتنبية فكفروا الحدَ . وقالوا بوجوب عقد صلاة الجمعة . وأكفروا من الخوارج والروافض من قال لا [1] جمعة اليوم حتى يظهر (١٣٠ ب) إمامهم الذى

---

(١) من قال . ساقطة من الاصل

ينتظرونه . وقالوا بوجوب زكاة الاعيان فى الذهب والورق والإبل والبقر والغنم اذا كانت هذه الاصناف الثلاثة من النعم سائمة. وأوجبوها في الحبوب المقتاتة التى يزرعها الناس ويتخذونها قوتاً . وأوجبوها في ثمار النخيل والأعناب . فمن قال لا زكاة في هذه الاشياء التى ذكرناها كفر . ومن أثبت زكاتها في الجملة وكان خلافه في نصبها على ما اختلف فيه فقهاء الامة لم يكفر وقالوا بوجوب صوم رمضان وحرّموا الفطر فيه إلاّ بعذر صغرٍ أو جنون أو مرض او سفر أو نحو ذلك من الأعذار وقالوا باعتبار شهر الصيام من رؤية هلال رمضان أو بكمال شعبان ثلاثين يوماً. ولم يفطروا في آخره الا برؤية هلال شوّال او بكمال ايام رمضان ثلاثين يوماً . وضللوا من صام من الروافض قبل الهلال بيوم وافطر قبل الفطر بيوم . وقالوا بوجوب الحج في العمرة مرةً واحدة على من استطاع اليه سبيلاً . واكفروا من أسقط وجوبها من الباطنية ولم يكفروا من أسقط وجوب العمرة لاختلاف الأمة في وجوبها . وقالوا من شرط صحة الصلوات الطهارة وستر العورة ودخول الوقت واستقبال القبلة على حسب الامكان . ومن اسقط اعتبار هذه الشروط أو اعتبار شئ منها مع الامكان كفر . وقالوا بوجوب الجهاد مع الاعداء للاسلام حتى يسلموا أو يؤدي الجزية

منهم من يجوز قبول الجزية منه . وقالوا بجواز البيع وتحريم الربا . وضللوا من اباح الربا فى الجملة . وقالوا بإن الفروج لا تستباح إلاَّ بنكاح صحيح او ملك يمين . واكفروا المعبضية والمحمرة والخرمية الذين اباحوا الزنى . واكفروا ايضاً من تأول المحرمات على قوم زعم ان موالاتهم حرام وقالوا بوجوب اقامة حدّ الزنى والسرقة والخمر والقذف (١٣١ ا) واكفروا من اسقط حدّ الخمر والرَجم من الخوارج . وقالوا اصول احكام الشريعة الكتاب والسنة واجماع السلف . واكفروا من لم يرَ اجماع الصحابة حجة . واكفروا الخوارج فى ردهم حجج الاجماع والسنن واكفروا من قال من الروافض لا حجة فى شيء من ذلك . وانما الحجة فى قول الامام الذي ينتظرونه وهؤلاء اليوم حيارى فى التيه وكفاهم بذلك خزياً

وقالوا في الركن العاشر المضاف الى الامر النهى أن افعال المكلفين خمسة اقسام واجب ومحظور ومسنون ومكروه ومباح . فالواجب ما أمر الله تعالى به على وجه اللزوم وتاركه مستحق للعقاب على تركه . والمحظور ما نهى الله عنه وفاعله يستحق العقاب على فعله . والمسنون ما يثاب فاعله ولا يعاقب تاركه . والمكروه ما يثاب تاركه ولا يعاقب فاعله . والمباح ما ليس فى فعله ثواب ولا عقاب وليس فى تركه ثواب ولا عقاب . وهذا كله فى افعال

المكلفين . فاما افعال البهائم والمجانين والاطفال فانها لا توصف بالاباحة والوجوب والحظر بحال . وقالوا ان كل ما وجب على المكلف من معرفة او قول او فعل فانما وجبَ عليه بامر الله تعالى اياه بهِ . وكل ما حرم عليه فعله فبنهى الله تعالى اياه عنه ولولم يرد الامر والنهى من الله تعالى على عباده لم يجب عليهم شيء ولم يحرم عليهم شيء . وهذا خلاف قول من زعم من البراهمة والقدرية أن التكليف يتوجه على العاقل بخاطرين يخطران بقلبه . احدهما من قبل الله سبحانه يدعوه به الى النظر والاستدلال والآخر من قبل الشيطان يدعوه به الى العصيان وينهاه بهِ عن طاعة الخاطر الاوّل . وهذا يوجب عليهم ان يكون ذلك الشيطان مكلفاً بخاطرين احدهما من قِبل الله تعالى . والآخر من قبل شيطان آخر . ثم يكون القول فى الشيطان الآخر كالقول فى الاول حتى يتسلسل ذلك بشياطين لا الى نهاية . وهذا (١٣١ ب) محالٌ وما يؤدى الى المحال محال

وقالوا فى الركن الحادى عشر المضاف الى فناء العباد واحكامهم فى المعاد ان الله سبحانه قادر على افناء جميع العالم جملة وعلى افناء بعض الاجسام مع بقاء بعضها خلاف قول من زعم من القدرية البصرية انه يقدر على افناء كل الاجسام بفناء يخلقه لا فى محل

ولا يقدر على افناء بعض الاجسام مع بقاء بعضها . وقالوا ان الله عزّ وجلّ يعيد فى الآخرة الناس وسائر الحيوانات التى ماتت فى الدنيا خلاف قول من زعم أنه انما يعيد الناس دون الاحياء الباقين وقالوا بخلق الجنة والنار خلاف قول من زعم انهما غير مخلوقتين . وقالوا بدوام نعيم الجنة على اهلها ودوام عذاب النار على المشركين والمنافقين خلاف قول مَن زعم انهما يفنيان كما زعم جهم وخلاف قول ابى الهذيل القدرىّ بفناء مقدورات الله تعالى فيهما وفى غيرهما وقالوا بأن الخلود فى النار لا يكون الاّ للكفرة خلاف قول القدرية والخوارج بتخليد كل من دخل النار فيها . وقالوا بأن القدرية والخوارج يخلدون فى النار ولا يخرجون منها وكيف يغفر الله تعالى لمن يقول ليس لله ان يغفر ويخرج من النار من دخلها؟ وقالوا باثبات السؤال فى القبر وبعذاب القبر لأهل العذاب. وقطعوا بان المنكرين لعذاب القبر يعذبون فى القبر . وقالوا بالحوض والصراط والميزان ومن انكر ذلك حرِمَ الشرب من الحوض ودحضت [1] قدمه من الصراط الى نار جهنم . وقالوا باثبات الشفاعة من النبي صلى الله عليه وسلم ومن صلحاء امته للمذنبين من المسلمين ولمن كان فى قلبه ذرة من الإيمان . والمنكرون للشفاعة

---

(١) دحضت رجله زلقت

يحرمون الشفاعة

وقالوا في الركن الثانى عشر المضاف الى الخلافة والامامة ان الامامة فرض واجب على الامة لاجل إقامة الامام ينصب لهم القضاة والامناء (١٣٢ ا) ويضبط ثغورهم ويغزى جيوشهم ويقسم الفيء بينهم وينتصف لمظلومهم من ظالمهم . وقالوا بأن طريق عقد الامامة للامام فى هذه الامة الاختيار بالاجتهاد . وقالوا ليس من النبي صلى الله عليه وسلم نصٌّ على امامة واحد بعينه خلاف قول من زعمَ من الرافضة أنهُ نصَّ على امامة على رضى الله عنه نصاً مقطوعاً بصحته . ولو كان كما قالوه لنقل ذلك نقلَ مثله . ولا ينفصل مَنْ ادعى ذلك فى علىّ مع عدم التواتر فى نقله ممّن ادّعى مثله فى أبى بكر او غيره مع عدم النقل فيه . وقالوا من شرط الامامة النسب من قريش وهم بنو النَضْر بن كنانة ابن خزيمة بن مدركة بن الياس بن مضر بن نزار بن معدّ بن عدنان . خلاف قول من زعمَ من الضرارية أن الامامة تصلح فى جميع أصناف العرب وفى الموالى والعجم . وخلاف قول الخوارج بامامة زعمائهم الذين كانوا من ربيعة وغيرهم كنافع بن الازرق الحنفى ونجدة بن عامر الحنفى وعبد الله بن وهب الراسبي وحرقوص بن زهير البجلى وشبيب بن يزيد الشيبانى وأمثالهم عناداً منهم لقول

النبي صلى الله عليهِ وسلم : الأئمة من قريش : وقالوا من شرط الامام العلم والعدالة والسياسة . وأوجبوا من العلم له مقدار ما يصير به من اهل الاجتهاد في الاحكام الشرعية . وأوجبوا من عدالته أن يكون ممن يجوز حكم الحاكم بشهادته . وذلك بأن يكون عدلاً في دينه مصلحاً لماله وحاله غير مرتكب لكبيرة ولا مصرٍّ على صغيرة ولا تارك للمروءة في جلّ اسبابه . وليس من شرطه العصمة من الذنوب كلها . خلاف قول من زعمَ من الامامية أن الامام يكون معصوماً من الذنوب كلها . وقد اجازوا له في حال البقية أن يقول لست بامام وهو إمام . وقد أباحوا له الكذب في هذا مع قولهم بعصمته من الكذب . وقالوا ان الامامة تنعقد بمن يعقدها لمن يصلح للامامة اذا كان العاقد من أهل الاجتهاد والعدالة . وقالوا لا تصلح الامامة الا لواحد في جميع ارض الاسلام الا أن يكون بين الصُقعين (١٣٢ ب) حاجز من بحر أو عدوّ لا يطاق ولم يقدر أهل كل واحد من الصقعين على نصرة أهل الصقع الآخر فحينئذٍ يجوز لأهل صقع عقد الامامة لواحد يصلح لها منهم . وقالوا بامامة أبي بكر الصديق بعد النبي صلى الله عليه وسلم خلاف قول من اثبتها لعليّ وحدَه من الرافضة وخلاف قول الروندية الذين أثبتوا إمامة العباس بعده .

وقالوا بتفضيل أبي بكر وعمر وعليّ من بعدهما وإنما اختلفوا في التفاضل بين عليّ وعثمان رضى الله عنهما . وقالوا بموالاة عثمان وتبرءوا ممن اكفره . وقالوا بامامة على في وقته . وقالوا بتصويب عليّ في حروبه بالبصرة وبصفين وبنهروان . وقالوا بان طلحة والزبير تابا ورجعا عن قتال عليّ لكن الزبير قتله عمرو بن جرموز بوادي السباع بعد منصرفهِ من الحرب . وطلحة لما همّ بالانصراف رماه مروان بن الحكم وكان مع أصحاب الجمل بسهم فقتله . وقالوا إن عائشة رضى الله عنها قصدت الاصلاح بعد الفريقين فغلبها بنو ضبة والأزد على رأيها وقاتلوا علياً دون اذنها حتى كان من الأمر ما كان . وقالوا في صفين إن الصواب كان مع عليّ رضى الله عنه. وأن معاوية وأصحابه بغوا عليه بتأويل أخطئوا فيه ولم يكفروا بخطئهم . وقالوا إن علياً أصاب في التحكيم غير أن الحكمين أخطأا في خلع عليّ من غير سبب أوجب خلعه وخدع أحد الحكمين الآخرَ . وقالوا بمروق أهل النهروان عن الدين لان النبي صلى الله عليه وسلم سماهم مارقين لانهم اكفروا عليا وعثمان وعائشة وابن عباس وطلحة والزبير وسائر من تبع علياً بعد التحكيم . واكفروا كلّ ذى ذنب من المسلمين . ومن اكفرَ المسلمين واكفر أخيار الصحابة فهو الكافر منهم (١٣٣ ا)

وقالوا في الركن الثالث عشر المضاف الى الايمان والاسلام إن أصل الايمان المعرفة والتصديق بالقلب . وانما اختلفوا في تسمية الاقرار وطاعات الاعضاء الظاهرة ايمانًا مع اتفاقهم على وجوب جميع الطاعات المفروضة وعلى استحباب النوافل المشروعة خلاف قول الكرامية الذين زعموا أن الايمان هو الاقرار الفرد سواء كان معه اخلاصٌ او نفاقٌ . وخلاف قول مَن زعمَ من القدرية والخوارج ان اسم المؤمن يزول عن مرتكبي الذنوب . وقالوا ان اسم الايمان لا يزول بذنب دون الكفر . ومن كان ذنبه دون الكفر فهو مؤمنٌ وان فسق بمعصيته . وقالوا لا يحل قتل امرئ مسلم الاّ باحدى ثلاث من ردّةٍ او زنًى بعد احصان او قصاص بمقتول هو كفره . وهذا خلاف قول الخوارج فى اباحة قتل كل عاصٍ لله تعالى . ولو كان المذنبون كلهم كفرةً لكانوا مرتدّين عن الاسلام . ولو كانوا كذلك لكان الواجب قتلهم دونَ اقامة الحدود عليهم . ولم يكن لوجوب قطع يد[1] السارق وجلد القاذف ورجم الزانى المحصنِ فائدة لان المرتد ليس له حدٌّ الاّ القتل

وقالوا فى الركن الرابع عشر المضاف الى الاولياء والأئمة أن

---

(١) يد ساقطة من الاصل

الملائكة معصومون عن الذنوب لقول الله تعالى فيهم (لا يَعصُونَ اللهَ ما أمَرَهمُ ويَفعَلُونَ ما يُؤمَرُونَ) (التحريم ٦). وقال اكثرهم بفضل الانبياء على الملائكة خلاف قول من فضّل الملائكة على الانبياء والتزم من اجل ذلك فضل الزبانية على اولى العزم من الرسل. وقالوا بفضل الانبياء على الاولياء من الامم خلاف قول من فضّلَ بعض الاولياء على بعض الانبياء من الكرامية. واختلف اهل السنة فى امامة المفضول فأباها شيخنا أبو الحسن الاشعرى وأجازها القلانسى. وقالوا بموالاة العشرة من اصحاب النبيّ عليه السلام. وقطعوا بأنهم من اهل الجنة وهم (١٣٣ ب) الخلفاء الاربعة وطلحة والزبير وسعد بن أبى وقاص وسعيد بن زيد بن عمرو بن نفيل وعبد الرحمن وأبو عبيدة ابن الجراح. وقالوا بموالاة كل من شهد بدراً مع النبيّ عليه السلام وقطعوا بانهم من اهل الجنة وكذلك القول فيمن شهد معه احداً إلاّ رجلاً اسمه قزمان فانه قتل باحد جماعة من المشركين وقتل نفسه وكان ينسب الى النفاق. وكذلك كل من شهد بيعة الرضوان بالحديبية من اهل الجنة. وقالوا قد صح الخبرُ بان سبعين الفاً من هذه الامة يدخلون الجنة بلا حساب. وان كل واحد منهم يشفع فى سبعين ألفاً وقد دخل في هذه الجملة

عكاشة بن محصن . وقالوا أيضاً بموالاة كل من مات على دين الاسلام ولم يكن قبل موته على بدعـة من ضلالات اهل الاهواء الضالة

وقالوا فى الركن الخامس عشر المضاف الى احكام أعداء الدين أن اعـداء دين الاسلام صنفان . صنف كانوا قبل ظهور دولة الاسلام . وصنف ظهروا فى دولة الاسـلام وتستروا بالاسلام فى الظاهر وكادوا المسلمين وابتغوا غوائلهم . فالذين كانوا قبـل الاسلام اصناف تختلف فيهم الاوصاف منهم عَبـدَةُ الاصنام والاوثان . ومنهم عبدة انسان مخصوص كالذين عبدوا جمشيـذ والذين عبدوا نمروذ بن كنعان والذين عبدوا فرعون ومن جرى مجراهم . ومنهم الذين عبـدوا كل ما استحسنوا من الصور على مذاهب الحلولية فى دعواها حلول روح الإله بزعمهم فى الصور الحسنة . ومنهم الذين عبدوا الشمس أو القمر او الكواكب جملة او بعض الكواكب خصوصاً .ومنهم الذين عبدوا الملائكة(١٣٤ ا) وسموها بنات الله . وفيهم نزل قول الله تعالى (إِنَّ الذينَ لا يُؤمِنُونَ بالآخِرَةِ لِيُسَمُّونَ الملائِكَةَ تَسْمِيَةَ الأنثى)(النجم ٢٧) . ومنهم من عبد شيطاناً مريداً . ومنهم قوم عبدوا البقر . ومنهم الذين عبدوا النيران . وحكم جميع عبـدة الاصنام والناس

والملائكة والنجوم والنيران تحريم ذبائحهم ونكاح نسائهم على المسلمين . واختلفوا فى قبول الجزية منهم . فقال الشافعىّ لا تقبل منهم الجزية . وانما يجوز قبولها من اهل الكتاب أو ممن له شبهة كتاب . وقال مالك وأبو حنيفة بجواز قبولها منهم . غير أن مالكاً استثنى القرشىّ منهم . واستثنى أبو حنيفة العربىّ منهم . ومن أصناف الكفرة قبل الاسلام السوفسطائية المنكرة للحقائق ومنهم السمنية القائلون بقدم العالم مع انكارهم للنظر والاستدلال ودعواهم انهُ لا يعلم شىء الاَّ من طرق الحواس الخمس . ومنهم الدهرية القائلون بقدم العالم . ومنهم القائلون بقدم هيولى العالم مع اقرارهم بحدوث الأعراض منها . ومنهم الفلاسفة الذين قالوا بقدم العالم وأنكروا الصانع . وبه قال منهم بيثاغورس وقاوذروس . ومنهم الفلاسفة الذين أقروا بصانع قديم . ولكنهم زعموا ان صنعه قديم معه . وقالوا بقدم الصانع والمصنوع كما ذهب اليه ابن قلس . ومنهم الفلاسفة الذين قالوا بقدم الطبائع الاربع والعناصر[1] الاربعة التى هى الارض والماء والنار والهواء . ومنهم الذين قالوا بقدم هذه الاربعة وقدم الافلاك والكواكب معها وزعم ان الفلك طبيعة خامسة وانها لا تقبل الكون والفساد لا فى الجملة ولا فى التفصيل .

---

(١) الاصل والصامي

وقد اجمع المسلمون على ان هؤلاء الاصناف الذين ذكرناهم لايحل للمسلمين اكل ذبائحهم ولا نكاح نسائهم . واختلفوا في قبول الجزية منهم فمن قبلها من اهل الاوثان قبلها منهم ومن لم يقبلها (١٣٤ ب) من اهل الاوثان لم يقبلها منهم . وبه قال الشافعيُّ وأصحابه . وقالوا في المجوس انهم اربع فِرَقٍ زروانية ومسخية وخرمدينية وبهافريدية . وذبائح جميعهم حرام . وكذلك نكاح نسائهم حرامٌ . وقد اجمع الشافعيُّ ومالكٌ وأبو حنيفة والأوزاعيُّ والثوريُّ على جواز قبول الجزية من الروزانية والمسخية منهم . وانما اختلفوا في مقدار دياتهم . فقال الشافعيُّ . دِيَةُ المجوسيّ خُمْسُ دية اليهوديّ والنصراني . ودية اليهوديّ والنصرانيّ ثلثُ دِيَة المسلم . فديةُ المجوسي اذاً خُمْس دية المسلم . وقال ابو حنيفة . دية المجوسيّ واليهوديّ والنصرانيّ كدية المسلم . واما المزدكيةُ من المجوس فلا يجوز قبول الجزية منهم لانهم فارقوا دين المجوس الاصلية باستباحة المحرمات كلها وبقولهم ان الناس كلهم شركاء في الاموال والنساء . وفي سائر اللذات . وكذلك البهافريدية لا يجوز قبول الجزية منهم وان كانوا احسن قولاً من المجوس الاصلية لان دينهم ظهر من زعيمهم بهافريد في دولة الاسلام . وكل كفر ظهر بعد دولة الاسلام فلا يجوز اخذ الجزية من اهله . واختلف الفقهاء في

الصابئين من الكفرة . فقال اكثرهم ان حكمهم في الذبيحة والنكاح والجزية كحكم النصارى في جواز ذلك كله . ومنهم من قال إن من قال من الصابئين بقدم الهيولى فحكمه كحكم أصحاب الهيولى كما ذكرناه قبل هذا ومن قال منهم بحدوث العالم وكان الخلاف معه في صفات الصانع فحكمه حكم النصارى و به نقول واجمع اصحاب الشافعى على ان البراهمة الذين ينكرون جميع الانبياء والرسل لا تحل ذبائحهم ولا نكاح نسائهم وان وافقوا المسلمين في حدوث (١٣٥ ا) العالم وتوحيد صانعه . والخلاف في قبول الجزية منهم كالخلاف في قبولها من اهل الاوثان . وأجمع فقهاء الاسلام على استباحة ذبائح اليهود والسامرة والنصارى وعلى جواز نكاح نسائهم وعلى جواز قبول الجزية منهم . وانما اختلفوا في مقدار الجزية . فقال الشافعى ان بذل كل حالمٍ منهم دينارًا واحداً حقن دمه. وقال ابو حنيفة على الموسر منهم ثمانية واربعون درهماً وعلى المتوسط اربعة وعشرون وعلى الفقير اثنا عشر . واختلفوا في حدودهم . فقال الشافعى انها كحدود المسلمين ويرجم الزاني منهم اذا كان محصناً . وقال ابو حنيفة لا رجمَ عليهم . واختلفوا في دياتهم . فقال الشافعي . دية الرجل منهم ثلث دية المسلم . ودية المرأة منهم ثلث دية المرأة المسلمة . وقال مالك .

دية الكتابيّ نصف دية المسلم . وقال ابو حنيفة . كدية المسلم سواء . واختلفوا في جريان القصاص بينهم . فقال الشافعيّ . لا يقتل مؤمن بكافر بحال . وقال ابو حنيفة يقتل المسلم بالذمى ولا يقتل المستأمن . واختلفوا ايضاً في وجوب الجزية على الشيخ الفانى منهم . فأوجبها الشافعى ولم يوجبها ابو حنيفة إلاّ على من كان منهم ذا تدبير في الحروب . واختلفوا في الثنوية من المانوية والديصانية والمرقيونية الذين قالوا بقدم النور والظلمة وزعموا أن العالم مركب منهما . وأن الخير والنفع من النور . وأن الشر والضرر من الظلام . فزعم بعض الفقهاء ان حكمهم كالمجوس واباح اخذ الجزية منهم مع تحريم ذبائحهم ونسائهم . والصحيح عندنا ان حكمهم (١٣٥ ب) في النكاح والذبيحة والجزية كحكم عبدة الاصنام والاوثان . وقد بينا ذلك قبل هذا . واما الكفرة الذين ظهروا في دولة الاسلام واستتروا بظاهر الاسلام واغتالوا المسلمين في السر كالغلاة من الرافضة السبابية والبيانية والمغيرية والمنصورية والجناحية والخطابية وسائر الحلولية والباطنية والمقنعية المبيضة بما وراء نهر جيحون والمحمرة باذربيجان ومحمرة طبرستان والذين قالوا بتناسخ الارواح من اتباع ابن أبي العوجاء ومن قال بقول أحمد بن حايط من المعتزلة . ومن قال بقول اليزيدية من

الخوارج الذين زعموا أن شريعة الاسلام تنسخ بشرع نبيّ من العجَم . ومن قال بقول الميمونية من الخوارج الذين أباحوا نكاح بنات البنين وبنات البنات . ومن قال بمذاهب العزاقرة من أهل بغداد وقال بقول الحلاجية الغلاة فى مذهب الحلولية او قال بقول البركوكية او الرزامية المفرطة فى أبى مسلم صاحب دولة بنى العباس او قال بقول الكاملية الذين اكفروا الصحابة بتركها بيعةَ علىٍّ . واكفروا علياً بتركه قتالهم . فان حكمَ هذه الطوائف التى ذكرناها حكم المرتدين عن الدين ولا تحل ذبائحهم ولا يحلُّ نكاحُ المرأة منهم . ولا يجوز تقريرهم فى دار الاسلام بالجزية . بل يجب استتابتهم فان تابوا والا وجبَ قتلهم واستغنام اموالهم . واختلفوا فى استرقاق نسائهم وذراريهم . فأباحَ ذلك ابو حنيفة وطائفة من اصحاب الشافعي منهم ابو اسحاق المروزى صاحب الشرح . وأباحَ بعضهم ومن أباحَ ذلك استدل بان خالد بن الوليد لما قاتل بنى حنيفة وفرغَ من قتل مسيلمةَ الكذّاب صالح بنى حنيفة على الصفراء والبيضاء وعلى (١٣٦ ا) ربع السبى من النساء والذرية وانفذهم الى المدينة وكان منهم خولة أم محمد بن الحنيفة . وأما اهل الاهواء من الجارودية والهشامية والنجارية والجهمية والامامية الذين اكفروا أخيار الصحابة والقدرية المعتزلة

عن الحق والبكرية المنسوبة الى بكر ابن اخت عبد الواحد .
والضرارية والمشبهة كلها والخوارج فانا نكفرهم كما يكفرون اهل السنة ولا تجوز الصلاة عليهم عندنا ولا الصلاة خلفهم. واختلف أصحابنا في التوارث منهم فقال بعضهم نرثهم ولا يرثوننا وبناه على قول معاذ بن جبل (ان المسلم يرث من الكافر والكافر لا يرث من المسلم) . والصحيح عندنا ان أموالهم فيءٌ ولا توارث بينهم وبين السني . وقد روى ان شيخنا أبا عبدالله الحرث بن اسد المحاسبي لم يأخذ من ميراث ابيه شيئاً لان أباه كان قدرياً . وقد أشار الشافعي الى بطلان صلاة من صلى خلف من يقول بخلق القرآن ونفي الرؤية . وروى هشام بن عبدالله الرازى عن محمد ابن الحسن انهُ قال فيمن صلى خلف من يقول بخلق القرآن انهُ يعيد الصلاة . وروى يحيي بن اكثم ان أبا يوسف سئل عن المعتزلة فقال . هم الزنادقة واشار الشافعي في كتاب الشهادات الى جواز شهادة اهل الاهواء إلاّ الخطابية الذين اجازوا شهادة الزور لموافقيهم على مخالفيهم. واشار في كتاب القياس الى رجوعه عن قبول شهادة المعتزلة وسائر أهل الاهواء . وردّ مالك شهادة اهل الاهواء في رواية اشهب عن ابن القسم والحرث بن مسكين عن مالك انه قال في المعتزلة زنادقة لا يستتابون بل يقتلون . واما

المعاملة معهم بالبيع والشراء فحكم ذلك عند اهل السنة كحكم عقود (١٣٦ ب) المفاوضة بين المسلمين الذين فى اطراف الثغور وبين اهل الحرب وان كان قتلهم مباحاً . ولا يجوز ان يبيع المسلم منهم مصحفاً ولا عبداً مسلماً في الصحيح من مذهب الشافعيّ . واختلف اصحاب الشافعى في حكم القدرية المعتزلة عن الحق . فنهم من قال . حكمهم حكم المجوس لقول النبيّ عليه السلام في القدرية : انهم مجوس هذه الامة: فعلى هذا القول يجوز اخذ الجزية منهم . ومنهم من قال . حكمهم حكم المرتدين . وعلى هذا لا تؤخذ منهم الجزية بل يستتابون فان تابوا والا وجب على المسلمين قتلهم . وقد استقصينا بيان احكام اهل الاهواء فى كتاب الملل والنحل . وذكرنا في هذا الكتاب طُرَفاً من احكامهم عند اهل السنّة وفيه كفاية والله اعلم

الفصل الرابع

﴿ من فصول هذا الباب ﴾

فى قولنا في السلف الصالح من الامة

أجمع َاهلُ السنة على ايمان المهاجرين والانصار من الصحابة . هذا خلاف قول من زعمَ من الرافضة أن الصحابة كفرت بتركها

بيعة عليّ . وخلاف قول الكاملية فى تكفير على بتركه قتالهم ،
واجمع اهل السنة على أن الذين ارتدوا بعد وفاة النبيّ صلى الله عليه
وسلم من كندة وحنيفة وفزارة وبنى أسد وبنى قشير وبنى بكر
ابن وائل لم يكونوا من الانصار ولا من المهاجرين قبل فتح مكة ،
وانما أطلق الشرع اسم المهاجرين على من هاجر الى النبيّ صلى
الله عليه وسلم قبل فتح مكة . واولئك بحمد الله ومنّه درجوا
على الدين القويم والصراط المستقيم . وأجمع اهل السنة على أن من
شهد مع رسول الله عليه السلام بدراً من اهل الجنة . وكذلك
كل من شهد معه احداً غير قزمان الذى استثناه الخبر . وكذلك
كل من شهد معه بيعة الرضوان بالحديبية . وقالوا بما ورد به الخبرُ
بان سبعين الفاً من امة الاسلام يدخلون الجنة بلا حساب
منهم عكاشة بن محصن . وأن كل واحد منهم (١٣٧ ا)
يشفع في سبعين الفاً . وقالوا بموالاة اقوام وردت الاخبار بأنهم
من أهل الجنة وأن لهم الشفاعة في جماعة من الامة منهم اويس
القرنى . والخبر فيهم مشهور . وقالوا بتكفير كل من اكفر واحداً
من العشرة الذين شهد لهم النبي صلى الله عليه وسلم بالجنة . وقالوا
بموالاة جميع ازواج رسول الله صلى الله عليه وسلم . واكفروا من
اكفرهنّ أو اكفر بعضهنّ . وقالوا بموالاة الحسن والحسين

والمشهورين من اسباط رسول الله عليه السلام كالحسن بن الحسن وعبدالله بن الحسن وعليّ بن الحسين زين العابدين ومحمد بن عليّ بن الحسين المعروف بالباقر وهو الذى بلغه جابرُ بن عبدالله الانصارى سلام رسول الله عليه السلام عليه وجعفر بن محمد المعروف بالصادق وموسى بن جعفر وعليّ بن موسى الرضا . وكذلك قولهم في سائر اولاد عليّ من صلبه كالعباس وعمر ومحمد بن الحنفية وسائر من درج على سنن آبائه الطاهرين دون من مال منهم الى اعتزال او رفض ودون من انتسب اليهم وأسرفَ في عدوانه وظلمه كالبرقعي الذى عدا على اهل البصرة ظلماً وعدواناً . واكثر النسابين على أنه كان دعياً فيهم ولم يكن منهم . وقالوا بموالاة اعلام التابعين للصحابة باحسان وهم الذين قال الله تعالى فيهم (يَقولُونَ رَبَّنا اغفِرْ لَنَا ولإِخوَانِنَا الذينَ سَبَقُونَا بالإِيمَانِ ولا تجْعَلْ في قلُوبِنَا غِلاً للّذِين آمَنوا) (الحشر ١٠) . وقالوا في كل من اظهر اصول اهل السنة وانما تبرّءوا من أهل الملل الخارجة عن الاسلام ومن اهل الاهواء الضالة مع انتسابها الى الاسلام كالقدرية والمرجئة والرافضة والخوارج والجهمية والنجارية والمجسمة . وقد تقدم بيان تفصيل هذه الجملة في الفصل الذى قبل هذا الفصل بما فيه كفاية

الفصل الخامس

﴿ من فصول هذا الباب ﴾

في بيان عصمة الله (١٣٧ ب)

الى هنا فرغت النسخة المنقول عنها أصل هذه الطبعة وهى النسخة الوحيدة في المكتبة الملوكية ببرلين ولا نعرف نسخة اخرى من هذا الكتاب في مكتبة ما وكان الفراغ من طبعها فى منتصف المحرّم سنة ١٣٢٨ هجرية واواخر يناير سنة ١٩١٠ ميلادية بمصر القاهرة

Bibliotheca Alexandrina
0382570